



75M0010XCB

# La Dynamique

DU TRAVAIL ET DU REVENU

1 9 9 6

**Fichier de microdonnées  
à grande diffusion  
de l'enquête  
sur la dynamique  
du travail  
et du revenu**



Statistique Canada  
Statistics Canada

Canada



Published by authority of the Minister  
responsible for Statistics Canada

© Minister of Industry, 2001

All rights reserved. No part of this publication may be reproduced, stored in a retrieval system or transmitted in any form or by any means, electronic, mechanical, photocopying, recording or otherwise without prior written permission from Licence Services, Marketing Division, Statistics Canada, Ottawa, Ontario, Canada K1A 0T6.

Publication autorisée par le ministre  
responsable de Statistique Canada

© Ministre de l'Industrie, 2001

Tous droits réservés. Il est interdit de reproduire ou de transmettre le contenu de la présente publication, sous quelque forme ou par quelque moyen que ce soit, enregistrement sur support magnétique, reproduction électronique, mécanique, photographique, ou autre, ou de l'emmagasiner dans un système de recouvrement, sans l'autorisation écrite préalable des Services de concession des droits de licence, Division du marketing, Statistique Canada, Ottawa, Ontario, Canada K1A 0T6. Publication autorisée par le ministre



# TABLE DES MATIÈRES

1.	INTRODUCTION	5
2.	STRUCTURE DES FICHIERS	6
3.	COMMENT SE SERVIR DU CLICHÉ D'ENREGISTREMENT, DU DICTIONNAIRE DES DONNÉES ET D'UNE DISTRIBUTION À UNE VARIABLE	8
4.	NOTES ET DÉFINITIONS	10
	- DÉFINITIONS DU REVENU	10
	- DÉFINITIONS RELATIVES À LA FAMILLE	18
	- CONCEPTS ANALYTIQUES	23
	- DÉFINITIONS DU FAIBLE REVENU	28
5.	LIGNES DIRECTRICES POUR L'ANALYSE ET LA PRÉSENTATION	37
6.	LIGNES DIRECTRICES POUR LA DIFFUSION (QUALITÉ DES DONNÉES)	39
7.	CONFIDENTIALITÉ DU FICHIER DES MICRODONNÉES À GRANDE DIFFUSION	42
8.	SOURCES, MÉTHODES ET PROCÉDURES D' ESTIMATION	44
9.	CONTRAT DE LICENCE POUR LES MICRODONNÉES	55
10.	CONTENU DE L'EDTR ET DE L'EFC	61
11.	SOMMAIRE DE LA COMPARISON DES FICHIERS DE MICRODONNÉES DE L'EDTR ET DE L'EFC	66
12.	PRODUITS ET SERVICES CONNEXES	67
13.	DONNÉES LONGITUDINALES POUR L'ENQUÊTE SUR LA DYNAMIQUE DU TRAVAIL ET DU REVENU (EDTR)	68
14.	DOCUMENTS DE RECHERCHE ET DE TRAVAIL	69
15.	QUESTIONS ET COMMENTAIRES	72
	ANNEXE: COMPARAISON DU CONTENU DES MICRODONNÉES DE L'EDTR ET DE L' EFC	73



## 1. INTRODUCTION

Le fichier de microdonnées transversales à grande diffusion pour l'Enquête sur la dynamique du travail et du revenu (EDTR) est un recueil de variables des domaines du revenu, du travail et de la famille sur les personnes au Canada et leur famille. L'EDTR est une enquête auprès des ménages couvrant la population des dix provinces canadiennes à l'exception des réserves indiennes, des résidents d'institutions et des casernes militaires.

L'Enquête sur la dynamique du travail et du revenu a commencé à recueillir des données pour l'année de référence 1993. Au départ, l'EDTR a été conçue pour être avant tout une enquête longitudinale portant principalement sur le travail et le revenu ainsi que sur les relations qu'il y a entre ces données et la composition des familles. Deux versions des fichiers de microdonnées à grande diffusion de l'EDTR furent publiées précédemment: le premier jeu de fichiers couvrant l'année de référence 1993 et le second couvrant les années de référence 1993 et 1994. Dans les deux cas, les fichiers à grande diffusion de données transversales et longitudinales ont été publiés.

Par la suite, il a été décidé d'étendre les objectifs de l'EDTR de façon qu'elle soit la principale source de données transversales sur les revenus des ménages. Les données sur le revenu recueillies par l'EDTR étaient du même genre que celles de l'ancienne enquête sur les revenus des ménages (Enquête sur les finances des consommateurs), la principale exception étant que les répondants à l'EDTR avaient le choix d'une interview traditionnelle sur le revenu et la permission accordée à Statistique Canada d'utiliser les données de l'impôt tirées des T1.

Pendant de nombreuses années, l'Enquête sur les finances des consommateurs produisit des fichiers de microdonnées à grande diffusion (FMGD) permettant de combler les besoins des utilisateurs de données transversales sur le revenu des ménages. Les FMGD de l'EFC ont été publiés jusqu'à l'année de référence 1997. Dans le cadre de son engagement à l'endroit des principaux utilisateurs de données, Statistique Canada a promis que l'EDTR continuerait de produire des fichiers de microdonnées à grande diffusion (FMGD) permettant de combler les besoins des utilisateurs de FMGD de l'EFC. Pour ce qui est des tableaux types, Statistique Canada a décidé de passer de l'EFC à l'EDTR entre 1995 et 1996. Par conséquent, les fichiers de microdonnées transversales à grande diffusion de l'EDTR sont publiés pour les années de référence 1996 et 1997 (années en

commun avec l'EFC). À compter de l'année de référence 1998, un FMGD de l'EDTR sera publié annuellement.

Il est possible d'obtenir plus d'information sur la comparabilité de l'EDTR et de l'EFC dans les ouvrages *D'une enquête à l'autre : une série intégrée de données sur le revenu de l'EFC et de l'EDTR, 1989-1997*, ou *Comparaison des résultats de l'Enquête sur la dynamique du travail et du revenu (EDTR) et de l'Enquête sur les finances des consommateurs (EFC) 1993-1997* (voir aussi Produits et services connexes).

### **Comment citer l'EDTR dans les publications**

Lors de la publication de tous renseignements basés sur ces fichiers de microdonnées sur CD-ROM de l'EDTR (75M0010XCB), nous recommandons la citation suivante:

«Cette analyse est fondée sur les Microdonnées à grande diffusion de l'Enquête sur la dynamique du travail et du revenu de Statistique Canada, qui contiennent des données anonymes de l'Enquête sur la dynamique du travail et du revenu. Tous les calculs effectués à l'aide de ces microdonnées sont la responsabilité de (Nom de l'utilisateur). L'utilisation et l'interprétation de ces données sont uniquement la responsabilité des auteurs».

## **2. STRUCTURES DES FICHIERS**

Bien qu'il soit souvent désigné comme un seul fichier, le FMGD de l'EDTR comporte trois fichiers distincts : PERSONNE, FAMILLE ÉCONOMIQUE et FAMILLE DE RECENSEMENT. Les structures de fichier utilisées pour les FMGD de l'EFC ont été en grande partie conservées. L'EFC comptait cinq fichiers. L'EDTR ne comprend pas les fichiers CLÉ et MÉNAGE. Toutes les variables anciennement fournies dans le fichier CLÉ de l'EFC se trouvent dans le fichier PERSONNE de l'EDTR. Les variables de résumé mises à part, la majorité des variables du fichier MÉNAGE de l'EFC provenaient de l'Enquête sur l'équipement ménager. Comme ces données ne font pas partie du contenu de l'EDTR, le nombre de variables distinctes de l'EDTR au niveau du ménage est très petit. Plutôt que de créer un fichier distinct, nous avons décidé d'inclure ces variables dans le fichier PERSONNE.



Dans le fichier PERSONNE, il y a un enregistrement par personne de 16 ans et plus de l'échantillon. Les caractéristiques d'emploi, comme l'industrie, le taux de traitement et l'horaire de travail, sont comprises dans le fichier de la personne plutôt que dans un fichier d'emploi distinct comme c'était le cas dans les FMGD de l'EDTR pour 1993 et 1994. Ces caractéristiques d'emploi ont trait au principal emploi de la personne pendant l'année de référence (l'emploi auquel la personne a consacré le plus d'heures de travail pendant l'année). Bien que l'EDTR recueille des données sur tous les emplois occupés par chaque personne pendant l'année, les caractéristiques de tous les autres emplois ne sont pas comprises dans le FMGD de l'EDTR.

Le fichier PERSONNE contient des identificateurs qui permettent à un chercheur de regrouper les personnes en ménages, en familles économiques et en familles de recensement.

Les fichiers à grande diffusion de 1996 ont les tailles suivantes :

<b>Fichier transversal 1996</b>	<b>Nombre d'enregistrements</b>	<b>Nombre de variables</b>	<b>Longueur de l'enregistrement (octets)</b>
Fichier personne	61 108	124	416
Fichier famille économique	31 973	62	314
Fichier famille de recensement	35 598	62	316

### 3. COMMENT SE SERVIR DU CLICHÉ D'ENREGISTREMENT ET DU DICTIONNAIRE DE DONNÉES

Trois autres fichiers sont fournis pour aider les utilisateurs du fichier à grande diffusion (FGD). Pour chacun des trois fichiers de données (personne, famille économique et famille de recensement) un cliché d'enregistrement, un dictionnaire de données et une distribution à une variable sont fournis. Ces fichiers sont organisés par thèmes et, dans certains cas, par sous-thèmes.

Les colonnes du cliché d'enregistrement sont les suivantes:

***Nom de variable dans le fichier à grande diffusion (FGD).*** Il s'agit du nom de variable dans le fichier de microdonnées. Dans la majorité des cas, c'est le même nom que celui de la base de données interne de l'EDTR. Il a une longueur maximale de huit éléments binaires et est conforme aux règles d'affectation des noms de variable du SAS. Les chiffres qui se trouvent à la fin ou à proximité de la fin du nom de la variable renvoient au tableau source dans la base de données principale de l'EDTR.

***Nom dans le dictionnaire de données.*** C'est le nom de la variable dans la base de données interne de l'EDTR.

***Type.*** Le type indique si la variable est numérique (utilisable dans les opérations mathématiques) ou de type caractère.

***Position de début, numéro de séquence et format.*** Il s'agit de l'emplacement de la variable dans le fichier à grande diffusion. Le format désigne à la fois la longueur (le nombre d'espaces, y compris le signe décimal, dans le cas où il y a des décimales) et le nombre de décimales, le cas échéant. Ainsi, le format d'une variable qui peut avoir une valeur allant de zéro (00,0) à 99,9 sera exprimé de la façon suivante : 4,1. Le format d'une variable qui peut avoir une valeur allant de zéro (00) à 99 sera exprimé de la façon suivante : 2.

***Occurrence.*** Pour les fichiers transversaux, cette colonne correspond à l'année de référence de la variable.

***Long nom de variable.*** Un nom normalisé comporte au maximum 26 caractères et peut être utilisé pour identifier rapidement les variables, étiqueter les tableaux, etc. Tout en étant encore passablement cryptiques, ces caractères sont considérablement

plus révélateurs que le nom de la variable. Toutefois, ce nom plus long exclut évidemment beaucoup de renseignements importants compris dans la description de la variable figurant dans le dictionnaire de données. En résumé, les analystes doivent être prudents lorsqu'ils font des hypothèses concernant la définition de la variable en se basant sur le long nom de variable.

**Nombre de catégories.** Il s'agit du nombre de catégories que renferme l'ensemble des valeurs relatives à la variable en question. Cette colonne s'applique uniquement aux variables de type « caractère ». Les variables numériques comportent des intervalles, qui sont précisés dans le dictionnaire des données.

**Le dictionnaire des données** comprend des renseignements complets au sujet de chaque variable de l'enquête sur les trois fichiers. Il fournit, pour chacune d'elles : le nom ainsi que la description ou la définition de la variable, des listes de codes avec des descriptions ou encore la gamme de valeurs qui peuvent être attribuées à la variable, le type de variable, sa longueur (ou son format), et la population à laquelle elle se rapporte, c'est-à-dire à laquelle elle est applicable.

## **DISTRIBUTIONS À UNE VARIABLE**

Ces distributions sont fournies aux utilisateurs des fichiers des microdonnées à grande diffusion afin qu'ils puissent vérifier leur totalisation. Ces distributions se rapportent au fichier à grande diffusion et non à la base de données interne; les distributions sont semblables mais non identiques.

Pour les variables caractères, les fréquences pondérées et non pondérées pour chaque code, incluant les codes réservés, sont fournis. Pour les variables numériques, les valeurs sont divisés en de nombreuses tranches et les fréquences pondérées et non pondérées sont fournies pour chaque tranche. Les valeurs minimum, les valeurs maximum ainsi que la moyenne pondérée sont aussi fournies à l'exception des codes réservés.

**Codes réservés.** Dans le cadre de l'EDTR des codes réservés ayant une signification particulière ont été adoptés. Il est important de porter attention à ces codes réservés notamment avec les variables numériques. Si vos calculs donnent des résultats qui semblent trop élevés, vérifiez que les codes réservés non pas été inclus dans vos calculs. Les codes réservés, à quelques exceptions près, sont les valeurs les plus élevés qu'une variable peut prendre. Les codes réservés font l'objet d'une brève

explication ci-dessous.

6, 96, 9,6, etc.      Hors du champ de l'enquête.

7, 97, 9,7, etc.      « Ne sait pas » (le répondant n'avait pas de réponse, ou la valeur a été rejetée pendant le traitement, sans être remplacée).

8, 98, 9,8, etc.      Refus (à une question pertinente de l'interview).

9, 99, 9,9, etc.      Ne s'applique pas.

## **4. NOTES ET DÉFINITIONS**

### **DÉFINITIONS DU REVENU**

Cette section passe en revue les définitions des principaux concepts de revenu et de leurs composantes. Pour faire ressortir les rapports qui existent entre les divers concepts, l'exposé est articulé autour de la «Classification des sources de revenu», qui figure ci-après sous forme de tableau à la rubrique *Revenu total*.

#### **Revenu total**

Revenu de toute provenance (y compris les transferts gouvernementaux) avant déduction des impôts fédéral et provincial. Le revenu total est aussi appelé revenu avant impôt (mais après transferts). Toutes les sources de revenu sont classées dans deux catégories : revenu du marché ou transferts gouvernementaux.

#### **Tableau A : Classification des sources de revenu**

Revenu total

    Revenu du marché

        Gains

            Salaires et traitements

            Revenu provenant d'un emploi autonome

                Agricole

Non agricole

Revenu de placements  
Pensions de retraite  
Autre revenu

Transferts gouvernementaux

Prestation de la Sécurité de la vieillesse et Supplément de revenu garanti/Allocation au conjoint  
Prestations du Régime de pensions du Canada/Régime de rentes du Québec  
Prestation fiscale pour enfants

Prestations d'assurance-emploi  
Indemnités pour accidents du travail  
Crédit pour TPS/TVH  
Crédits d'impôt provinciaux/territoriaux  
Assistance sociale  
Autres transferts gouvernementaux

Bien que nous ne présentions pas la motivation sous-jacente au choix de la définition de revenu, nous aborderons quelques inclusions et exclusions importantes.

- Le concept de revenu englobe les revenus que touche un résident du Canada ou qui sont pertinents aux fins de l'impôt sur le revenu au Canada. Le revenu étranger est exclu en partie mais non en totalité.
- Le revenu de retraite reçu durant la retraite sous forme de prestations ou de rentes reçues sur une base régulière est inclus; toutefois, les retraits de régimes privés de pension, notamment de régimes enregistrés d'épargne-retraite (REER), qui sont faits avant la retraite sont exclus.
- Sont exclus les gains en capital réalisés sur des investissements. Cependant, ces gains peuvent être comptabilisés en partie, dans la mesure où ils contribuent au revenu de retraite tel que défini ci-dessus. Le Système de comptabilité nationale du Canada (SCNC), qui est axé sur la production courante et les revenus qui en découlent, exclut autant les pensions de retraite que les gains en capital réalisés.
- Dans le SCNC et la présente classification, l'impôt sur les gains en capital est inclus dans l'impôt sur le revenu, tout comme, d'ailleurs, l'impôt sur les retraits d'un REER. Les gains en capital (part imposable) et les retraits d'un REER sont pris en compte dans le calcul de l'impôt, mais ils ne sont pas inclus dans le revenu total aux fins du SCNC ou de la présente classification.

- Cette classification englobe tous les crédits d'impôt et prestations fiscales remboursables, y compris ceux qui ne font pas partie du revenu total aux fins de l'impôt sur le revenu, notamment les crédits d'impôt et prestations fiscales pour enfants, le crédit pour taxe sur les produits et services/taxe de vente harmonisée, ainsi que les autres crédits d'impôt provinciaux ou territoriaux. Il y a d'autres petites différences entre le revenu total tel que défini ici et le revenu total aux fins de l'impôt sur le revenu (voir «Autre revenu» et «Autres transferts gouvernementaux»).
- Les cotisations versées dans le cadre de deux programmes fédéraux (assurance-emploi et Régime de pensions du Canada/Régime de rentes du Québec) ne sont pas incluses dans l'impôt sur le revenu et ne sont pas non plus déduites du revenu pour déterminer le revenu après impôt. Cependant, le Système de comptabilité nationale du Canada a récemment révisé sa définition des impôts sur la production afin d'y inclure ces cotisations sociales, conformément aux recommandations internationales touchant la comptabilité nationale. À compter de l'année de référence 1999, l'EDTR fournira pour ces éléments des données distinctes.

## **Revenu du marché**

Le revenu du marché est la somme des gains (provenant d'un travail salarié ou autonome), du revenu de placements, du revenu de retraite (régime privé de pension) et des éléments compris dans «Autre revenu». Il correspond au revenu total moins les transferts gouvernementaux. Le revenu du marché est aussi appelé revenu avant impôt et transferts.

## **Gains**

Sont inclus autant les gains découlant d'un travail salarié (salaires et traitements) que ceux provenant d'un travail autonome.

## **Salaires et traitements**

Gains bruts provenant de tous les emplois occupés à titre d'employé, avant les déductions salariales telles que l'impôt sur le revenu, l'assurance-emploi, les régimes de pension, et ceux des propriétaires d'entreprises constituées en société. Sont aussi inclus dans les salaires et traitements le revenu de commissions versées aux commis vendeurs ainsi que le salaire occasionnel gagné en gardant des enfants, en livrant des

journaux, en faisant des ménages, etc. La rémunération des heures supplémentaires est un autre élément inclus.

À compter de la diffusion des données de 1998, les valeurs historiques de l'EFC sur les salaires et traitements seront révisées en ce qui a trait aux indemnités militaires. Tant dans l'EFC que dans l'EDTR, le personnel militaire vivant dans des casernes ne fait pas partie de la population cible contrairement à celui vivant en dehors des casernes. Cependant, les données de l'EFC ont précédemment exclu presque toutes les indemnités militaires. Les familles dont la principale source de revenu était la solde et les allocations militaires étaient exclues avant la publication des données (initialement afin d'assurer une certaine uniformité des données de l'EFC avec celles de l'Enquête sur la population active). Avec les données révisées, ces revenus des familles ont été ajoutés aux données diffusées, rendant les nouvelles données conformes à celles de l'EDTR.

### **Revenu provenant d'un emploi autonome**

Revenu net provenant d'un emploi autonome (à son compte, à titre d'associé dans une société non constituée ou de professionnel indépendant), c'est-à-dire après déduction des dépenses. Les montants négatifs (pertes) sont inclus. Cette mesure comprend le revenu provenant de l'hébergement de chambreurs et de pensionnaires; les paiements pour chambre et pensions versés par des personnes apparentées sont toutefois exclus.

En raison des diverses inclusions, le fait de déclarer un revenu provenant d'un emploi autonome ne signifie pas nécessairement que le déclarant a bel et bien occupé un emploi.

Le revenu provenant d'un emploi autonome se décompose en deux éléments : le revenu d'un emploi autonome agricole et le revenu d'un emploi autonome non agricole. Les personnes qui exploitent leur propre ferme ou une ferme louée, que ce soit à leur compte ou à titre d'associés, doivent déclarer le revenu provenant d'un emploi autonome du secteur agricole. Ce revenu inclut toutes les rentrées de fonds découlant de la vente de produits agricoles ainsi que les paiements d'assistance ou d'appoint de l'État. Sont exclus les revenus en nature.

### **Revenu de placements**

Sont compris dans cette source de revenu les intérêts perçus sur les obligations, les dépôts et les certificats d'épargne de source canadienne ou étrangère, les dividendes découlant d'actions de sociétés canadiennes ou étrangères, les dividendes en espèces provenant de polices d'assurance, le revenu de location net provenant de l'immobilier

ou d'exploitations agricoles, l'intérêt sur les prêts et les hypothèques, le revenu normal provenant d'une succession ou d'un fonds en fiducie, ainsi que les autres revenus de placements. Les gains en capital réalisés sur la vente de biens ne sont pas comptés. Les montants négatifs sont également inclus.

## **Pensions de retraite**

Pensions de retraite de toute source privée — principalement d'un régime d'employeur. Les paiements peuvent prendre diverses formes : rentes, pensions de retraite ou versements d'un FERR (fonds enregistré de revenu de retraite). Les pensions de retraite ne comprennent pas les retraits d'un REER (régime enregistré d'épargne-retraite); cependant, ces retraits sont pris en compte lorsque cela est nécessaire pour estimer certains transferts gouvernementaux et impôts. Dans le cas des données provenant des dossiers administratifs, les sommes retirées d'un REER avant l'âge de 65 ans sont considérées comme des retraits d'un REER, tandis que les montants retirés d'un REER après l'âge de 65 ans sont assimilés à des pensions de retraite. Les pensions de retraite peuvent aussi être appelées revenu de retraite.

## **Transferts gouvernementaux**

Tous les transferts directs faits aux particuliers et aux familles par les administrations fédérale, provinciales et municipales. Voir le tableau «Classification des sources de revenu» pour la liste des transferts gouvernementaux désignés séparément au cours de la dernière année de référence. À noter que beaucoup d'éléments du régime fiscal ont rapport à divers volets de la politique sociale mais ne constituent pas à proprement parler des transferts gouvernementaux. Le régime fiscal recourt à des déductions et à des crédits d'impôt non remboursables, par exemple, pour réduire le montant de l'impôt à payer, sans fournir un revenu *direct*.

## **Prestation fiscale pour enfants**

Institué en 1993, le programme de la prestation fiscale pour enfants remplace deux anciens programmes fédéraux (allocations familiales et crédit d'impôt pour enfants). Il comprend la prestation fiscale canadienne pour enfants et plusieurs prestations fiscales et crédits d'impôt provinciaux et territoriaux englobés dans l'initiative conjointe de la Prestation nationale pour enfants. Est admissible tout citoyen canadien à qui incombe la responsabilité première de veiller aux besoins et à l'éducation d'un ou plusieurs



enfants de moins de 18 ans. Sont aussi inclus sous cette rubrique tous les autres programmes provinciaux ou territoriaux qui procurent un revenu aux familles ayant des enfants.

### **Sécurité de la vieillesse (SV), Supplément de revenu garanti (SRG) et Allocation au conjoint**

La prestation de la Sécurité de la vieillesse (SV) est versée aux résidents du Canada âgés de 65 ans ou plus. Les prestataires de la SV dont le revenu est faible ou nul peuvent aussi recevoir le Supplément de revenu garanti (SRG) fédéral, tandis que leurs conjoints qui sont âgés de 60 à 64 ans (et qui ne sont pas encore admissibles eux-mêmes à la prestation de la SV ou au SRG) touchent l'Allocation au conjoint.

### **Prestations du Régime de pensions du Canada (RPC) et du Régime de rentes du Québec (RRQ)**

Le RPC et le RRQ sont des régimes d'assurance sociale contributifs obligatoires qui constituent une source de revenu de retraite et qui protègent les travailleurs et leur famille en cas de perte de revenu causée par l'invalidité ou le décès.

### **Prestations d'assurance-emploi**

L'assurance-emploi est un programme fédéral comportant les types de prestations suivants : prestations ordinaires d'assurance-emploi, prestations de maladie, prestations de maternité ou parentales et prestations destinées aux personnes qui suivent des cours de formation reconnus ou qui participent à des programmes de création d'emplois ou de partage de poste. Pour être admissible, le prestataire ne doit plus toucher de revenu d'emploi et doit avoir accumulé un nombre minimal de semaines ou d'heures d'emploi assurable au cours des 52 semaines précédant la demande de prestations; d'autres conditions peuvent également s'appliquer. Auparavant, l'assurance-emploi était connue sous le nom d'assurance-chômage.

### **Assistance sociale**

Englobe les nombreux suppléments de revenu provinciaux et municipaux destinés aux particuliers et aux familles. Ces suppléments sont habituellement accordés dans les cas où on ne peut faire appel à aucune autre source d'aide publique.

## **Indemnités pour accidents du travail**

Ce programme vise à protéger tous les travailleurs à temps plein ou à temps partiel contre la perte de salaire causée par un accident du travail ou une maladie professionnelle et à les aider à acquitter les frais médicaux et autres.

## **Crédit pour taxe sur les produits et services /taxe de vente harmonisée**

Institué en 1990 en même temps que la taxe sur les produits et services, ce crédit vise à compenser la TPS/TVH que paient les familles et personnes à faible revenu. En Nouvelle-Écosse, au Nouveau-Brunswick et à Terre-Neuve, le nom a été changé en celui de crédit pour taxe de vente harmonisée en avril 1997, au moment où le volet administratif de la TPS a été fusionné avec la taxe de vente provinciale.

## **Crédits d'impôt provinciaux/territoriaux**

Tous les crédits d'impôt remboursables, sauf les crédits d'impôt pour enfants (inclus sous la rubrique *Prestation fiscale pour enfants*) et le crédit pour TPS/TVH. Certains de ces crédits sont destinés à aider les familles et personnes à faible revenu à payer les taxes foncières, les taxes pour l'éducation, le loyer et les frais de subsistance, etc. L'abattement du Québec, bien que remboursable, n'est pas inclus dans les crédits d'impôt provinciaux mais plutôt dans l'impôt sur le revenu.

## **Autres transferts gouvernementaux**

Transferts gouvernementaux non inclus ailleurs. Il s'agit principalement de tous les autres transferts non imposables. Aux fins de l'EDTR, ces montants sont inclus dans «Autre revenu», en raison notamment de la faible couverture, en vertu du régime fiscal, de tout transfert non imposé. Dans les interviews — tant celles de l'EFC que celles de l'EDTR — il se peut qu'il y ait sous-déclaration de ces transferts, pour lesquels les données sont recueillies au moyen d'une question ouverte. Néanmoins, les types de transfert qui relèvent de cette rubrique sont les suivants : les paiements au titre des programmes de formation non déclarés ailleurs, la pension d'ancien combattant, les pensions destinées aux aveugles et aux personnes handicapées, les paiements reçus de façon régulière des régimes provinciaux d'assurance-automobile (sauf les paiements forfaitaires) et les prestations destinées aux employés de l'industrie des pêches.

## **Autre revenu**

Tous les autres éléments du revenu du marché non inclus ailleurs, notamment les pensions alimentaires. La couverture des autres éléments dépend, jusqu'à un certain point à tout le moins, de la méthode de collecte des données sur le revenu (dossiers administratifs de l'impôt sur le revenu ou interviews). Ces éléments, inclus à la ligne 130 de la déclaration de revenus T1, sont bien couverts. Parmi ces éléments figurent, entre autres, les allocations de retraite (indemnités de départ/cessation d'emploi), les bourses d'études, les paiements forfaitaires d'un régime de pension ou de participation différée aux bénéfices reçus au moment du retrait du régime, la part imposable des prestations de décès autres que celles du RPC ou du RRQ, ainsi que les prestations supplémentaires d'assurance-emploi *non* comprises dans les salaires et traitements.

## **Impôt sur le revenu**

Somme des impôts fédéral et provincial sur le revenu (dus) pour l'année d'imposition. Sont inclus l'impôt sur le revenu, l'impôt sur les gains en capital et l'impôt sur les retraits d'un REER, une fois pris en compte les exemptions, les déductions, les crédits d'impôt non remboursables et l'abattement du Québec remboursable. Dans le cadre de l'Enquête sur la dynamique du travail et du revenu, les données sont puisées à même les dossiers administratifs ou estimées à partir de données globales provenant des dossiers administratifs; on obtient de cette façon de meilleurs résultats que lorsqu'on procède à des interviews.

## **Revenu après impôt**

Revenu total, y compris les transferts gouvernementaux tels que définis plus haut, moins l'impôt sur le revenu.

## **DÉFINITIONS RELATIVES À LA FAMILLE**

### **Logement**

D'une façon générale, un logement est un ensemble de pièces d'habitation. Un logement *privé* est un ensemble distinct de pièces d'habitation ayant une entrée privée. Un logement *collectif* peut être à caractère institutionnel, communautaire ou commercial. Parmi les différents types de logements collectifs, seuls les logements à caractère communautaire sont visés dans l'EDTR et l'EFC.

### **Ménage**

Un ménage est constitué d'une personne ou d'un groupe de personnes vivant dans un même logement.

### **Famille économique**

Une famille économique est constituée d'un groupe de deux personnes ou plus qui partagent un même logement et qui sont apparentées par le sang, par alliance ou par adoption ou qui vivent en union libre.

### **Personne seule**

Une personne seule est une personne qui vit seule ou avec d'autres personnes avec lesquelles elle n'a aucun lien de parenté, par exemple un compagnon ou une compagne de chambre ou un pensionnaire.

### **Famille de recensement**

La «famille de recensement» correspond à ce qui est couramment appelé la «famille nucléaire» ou «famille immédiate». D'une façon générale, elle se compose d'un époux et d'une épouse (un couple marié) ou d'un couple vivant en union libre avec ou sans enfants, ou de l'un ou l'autre des parents avec un ou plusieurs enfants; de plus, aucun conjoint d'un enfant ni enfant d'un enfant inclus dans la famille de recensement ne vit dans le même ménage.

Les Nations Unies ont modifié la définition susmentionnée, et Statistique Canada l'a adoptée; l'EDTR applique cette nouvelle définition à toutes ses données. Selon cette définition, un «enfant» d'un parent d'une famille de recensement doit avoir moins de 25 ans. De plus, les contraintes antérieures selon lesquelles l'enfant *ne doit jamais* avoir été marié ont été supprimées. Les données tirées de l'EFC sont encore soumises à l'ancienne définition. Bien que l'EDTR et l'EFC définissent différemment la famille de recensement, ces différences n'ont vraisemblablement pas d'incidence sur l'analyse de données de différentes années.

Une personne «hors famille de recensement» peut être une personne vivant seule, vivant avec des personnes non apparentées, ou vivant avec des personnes apparentées mais sans être unie par des liens conjugaux ou par des liens de parent-enfant célibataire (y compris des liens de tutelle).

Par définition, toutes les personnes qui sont membres d'une famille de recensement sont également membre de la même famille économique. Par exemple, un groupe de quatre personnes, constitué d'un couple vivant avec un fils marié et son épouse, serait considéré comme formant deux familles de recensement, de deux personnes chacune, mais seulement une famille économique, de quatre personnes.

## **Adulte**

L'EDTR définit un adulte comme étant une personne de 16 ans ou plus au 31 décembre de l'année de référence, tandis que l'EFC définit un adulte comme étant une personne de 15 ans ou plus au moment de son entrée dans l'échantillon de l'Enquête sur la population active, soit environ six mois avant l'entrevue d'avril. L'incidence de cette différence dans la définition d'un adulte est réputée négligeable.

## **Revenu de la famille**

Le revenu de la famille se compose de l'ensemble des revenus des *adultes* de la famille, selon les définitions susmentionnées. De même, le revenu du ménage se compose de l'ensemble des revenus de tous les adultes du ménage. L'appartenance à une famille ou à un ménage est définie à un point particulier dans le temps, tandis que le calcul du revenu est fondé sur l'année civile complète. Les membres ou «la composition» de la famille peuvent avoir changé durant l'année de référence, mais aucun ajustement n'est fait au revenu de la famille pour tenir compte de tels changements.

L'EDTR définit ménage et famille en fonction des modalités d'habitation au 31 décembre de l'année de référence, tandis que l'EFC les définit en fonction du moment de l'enquête, soit au mois d'avril suivant. Le statut de résident du Canada est établi en fonction de ces mêmes dates. L'écart chronologique à cet égard ne devrait pas avoir d'incidence importante.

Bien que la méthode employée pour recueillir des renseignements sur les liens entre les membres d'un ménage ou l'appartenance à un ménage diffère dans les deux enquêtes, toutes deux devraient produire les mêmes résultats. L'information de l'EFC provient de l'Enquête sur la population active et se fonde sur le lien qui unit chaque personne à une personne particulière, appelée personne de référence. Quant à l'EDTR, l'information recueillie tient compte du lien entre chaque paire de personnes qui composent un ménage.

### **Chef de famille**

La notion de «chef de famille» employée dans l'EFC n'existe pas dans l'EDTR (voir «Soutien économique principal»). À l'encontre de la notion de soutien économique principal appliquée par l'EDTR, la notion de chef de famille repose sur les liens entre ses membres, plutôt que sur la personne qui reçoit le revenu et le type ou la valeur d'un tel revenu. Les règles ci-après déterminent le chef de famille. Seules les deux premières règles s'appliquent aux familles de recensement. Toutes les mentions de liens de mariage renvoient aux liens entre personnes légalement mariées et aux liens entre personnes vivants en union libre.

- Dans les familles se composant d'un couple marié (avec ou sans enfants), le «chef de famille» est l'époux.
- Dans les familles monoparentales avec des enfants célibataires, le «chef de famille» est le parent (le père ou la mère).
- Dans les familles monoparentales avec des enfants mariés, le «chef de famille» est le principal soutien de la famille, ainsi désigné d'après une question de l'enquête.
- Dans les familles autres que les familles époux-épouse ou parent-enfant, le «chef de famille» est généralement l'aîné de la famille.

## Soutien économique principal

Cette notion sert dans l'EDTR, tandis que l'EFC applique la notion de «chef de famille». Dans chaque ménage et dans chaque famille, la personne qualifiée de soutien économique principal est celle dont le revenu avant impôt est le plus élevé, sauf dans un cas : un enfant qui vit dans la même famille de *recensement* que son ou ses parent(s) ne peut être désigné comme soutien économique principal de la famille de *recensement* (cette exception ne s'applique pas aux familles économiques). Dans le cas des personnes dont le revenu total avant impôt est une valeur négative, la valeur absolue du revenu s'applique, pour refléter le fait qu'une telle valeur négative découle habituellement de pertes encourues sur le marché qui ne sont pas censées se reproduire. Dans les rares cas où deux personnes touchent exactement le même revenu, l'aîné devient le soutien économique principal.

## Types de famille, y compris les personnes seules

L'EDTR a adopté la classification de base qui sert dans l'EFC, bien que d'autres types de famille puissent être constitués à partir des fichiers internes de l'EDTR. L'EDTR applique la notion de soutien économique principal par opposition à celle de chef de famille, le cas échéant (voir les notes qui suivent la classification), mais il s'agit là d'une différence dont l'incidence est vraisemblablement minime.

## Tableau B : Classification des types de famille

Familles économiques, deux personnes ou plus

Familles de personnes âgées

Couples mariés

Autres familles de personnes âgées

Familles autres que de personnes âgées

Couples mariés

Aucune personne gagnant un revenu

Une personne gagnant un revenu

Deux personnes gagnant un revenu

Familles biparentales avec enfants

Aucune personne gagnant un revenu

Une personne gagnant un revenu

Deux personnes gagnant un revenu

Trois personnes ou plus gagnant un revenu

	Couples mariés avec d'autres personnes apparentées
	Familles monoparentales
	Un homme à leur tête
	Une femme à leur tête
	Aucune personne gagnant un revenu
	Une personne gagnant un revenu
	Deux personnes ou plus gagnant un revenu
	Ensemble des autres familles
Personnes seules	
Hommes âgés	
	Ne gagnant pas de revenu
	Gagnant un revenu
Femmes âgées	
	Ne gagnant pas de revenu
	Gagnant un revenu
Autres hommes que des hommes âgés	
	Ne gagnant pas de revenu
	Gagnant un revenu
Autres femmes que des femmes âgées	
	Ne gagnant pas de revenu
	Gagnant un revenu

Aux fins de la présente classification, les définitions suivantes s'appliquent :

Familles de personnes âgées : le soutien économique principal dans la famille économique est âgé de 65 ans ou plus.

Couple marié/conjoint : les couples mariés comprennent les couples légalement mariés, les personnes vivant en union libre et les couples du même sexe. Cependant, une restriction fondamentale s'applique : pour faire partie de la catégorie «couple marié», il est essentiel que le soutien économique principal soit l'une des deux personnes qui forment le couple marié.

Enfants : le ou les enfants (naturels, par adoption, par alliance ou en foyer nourricier) du soutien économique principal âgés de moins de 18 ans. Les enfants de 18 ans ou plus font partie des «personnes apparentées». Les autres personnes apparentées peuvent aussi faire partie de la famille.



Famille monoparentale : famille qui comprend au moins un enfant selon la définition ci-dessus. Les familles dont le parent est âgé de 65 ans ou plus sont exclues.

Personne apparentée : personne apparentée au soutien économique principal, par le sang, par alliance ou par adoption ou qui vit en union libre avec cette personne.

Autre personne apparentée : une ou plusieurs personnes de la famille économique qui n'est ni le soutien économique principal ni son conjoint ni un de ses enfants âgés de moins de 18 ans.

## CONCEPTS ANALYTIQUES

### Dollars courants versus dollars constants

On entend par «dollars courants» leur valeur à la période courante. L'expression «dollars constants» renvoie aux dollars de plusieurs années exprimés selon leur valeur («pouvoir d'achat») au cours d'une année, appelée l'année de base. On effectue ce genre d'ajustement en vue d'éliminer les effets des changements de prix généraux. Les dollars courants sont convertis en dollars constants au moyen d'un indice des fluctuations des prix. L'indice dont on se sert le plus souvent pour le revenu des ménages ou le revenu familial, à condition qu'aucune utilisation spécifique du revenu ne soit précisée, est l'Indice des prix à la consommation (IPC), qui reflète les habitudes de dépenses moyennes des consommateurs au Canada.

Le tableau suivant présente les taux annuels de l'Indice des prix à la consommation. Si vous voulez convertir les dollars courants de n'importe quelle année en dollars constants, vous devez les diviser par l'indice de l'année en question et les multiplier par l'indice de l'année de base que vous avez choisie (n'oubliez pas que le numérateur renferme la valeur de l'indice de l'année à laquelle vous voulez convertir les dollars courants). Par exemple, selon l'indice, la somme de 10 000 \$ en 1993 correspondrait à la somme de 14 732 \$ en *dollars constants de 1983* ( $10\,000 \$ \times 101,8/69,1 = 14\,732 \$$ ).

**Tableau C : Indice des prix à la consommation, taux annuels, 1992=100**

1980	52,4	1989	89,0
1981	58,9	1990	93,3
1982	65,3	1991	98,5
1983	69,1	1992	100,0
1984	72,1	1993	101,8
1985	75,0	1994	102,0
1986	78,1	1995	104,2
1987	81,5	1996	105,9
1988	84,8		

### **Soutien économique/bénéficiaire d'un revenu**

Le soutien économique est une personne qui a touché un revenu d'un emploi (traitements et salaires) ou d'un travail autonome durant l'année de référence. On entend habituellement par bénéficiaire d'un revenu une personne qui a reçu un revenu positif (ou négatif) de tous genres.

### **Revenu moyen**

Le revenu moyen est calculé comme le revenu total ou «global» divisé par le nombre d'unités de la population. Il permet de suivre facilement la tendance du revenu global tout en apportant les corrections qui s'imposent compte tenu des changements de la taille de la population.

L'utilisation du revenu moyen à des fins d'analyse comporte deux inconvénients. D'abord, comme le revenu de tout le monde est calculé, la moyenne est sensible aux valeurs extrêmes : des valeurs inhabituelles de revenus élevés auront un impact majeur sur l'estimation du revenu moyen, tandis que des valeurs inhabituelles de faibles revenus, c'est-à-dire des valeurs hautement négatives, le feront baisser. (Voir aussi «Bénéficiaires versus non-bénéficiaires» et «Valeurs négatives».) Puis, cela ne donne aucune indication sur la répartition du revenu entre les membres de la population. À ce propos, on peut utiliser des mesures comme les quintiles, les déciles ou les coefficients de Gini.

## **Bénéficiaires versus non-bénéficiaires (valeurs de zéro)**

Pour chaque tableau indiquant des revenus moyens, on doit s'interroger à savoir si les non-bénéficiaires de ce genre de revenu sont inclus ou exclus de la population. Dans le cas du revenu familial total, il importe peu d'inclure ou d'exclure les unités dont le revenu est zéro, car très peu de familles disposent d'aucun revenu. Cependant, pour ce qui est du montant moyen des gains tirés d'un travail autonome, la valeur ne sera pas du tout la même si l'on inclut les personnes qui n'étaient pas travailleurs autonomes. Les valeurs de zéro sont incluses dans tous les tableaux portant sur les trois principaux concepts de revenu (revenu du marché, total et après impôt), le transferts gouvernementaux ou les impôts. Les valeurs nulles sont exclues aux tableaux 404 et 407.

## **Valeurs négatives**

Les sommes négatives déclarées comme revenu peuvent provenir de deux sources : les pertes nettes découlant d'un travail autonome (les dépenses excèdent les recettes) ou les pertes nettes sur placements (les pertes excèdent les gains). Comme pour les valeurs de zéro, les valeurs négatives peuvent considérablement influencer sur les résultats. En général, dans les tableaux de revenu publiés, on traite les valeurs négatives comme les valeurs positives. Il y a toutefois quelques exceptions : pour le calcul des coefficients de Gini et l'écart de faible revenu, les valeurs négatives sont converties à zéro, et dans le calcul du principal soutien économique d'une famille ou d'un ménage, on retient plutôt la valeur absolue (voir «Soutien économique principal» sous la rubrique «Définitions relatives à la famille»).

## **Quintiles et déciles**

Les quintiles de revenu constituent une façon appropriée de catégoriser les unités d'une population donnée du revenu inférieur au revenu supérieur dans le but de tirer des conclusions sur la situation *relative* des gens qui se situent en bas ou au milieu de l'échelle. Plutôt que d'utiliser des tranches de revenu fixes, comme c'est le cas dans une répartition typique de revenu, on fixe la taille de chaque groupe de population.

D'abord, toutes les unités de la population, qu'il s'agisse de personnes ou de familles, sont classées de la plus faible à la plus élevée selon la valeur de leur revenu d'un type particulier, comme le revenu après impôt. Puis, la population est divisée en cinq groupes comprenant un nombre égal d'unités, appelées les quintiles. De manière

analogue, le fait de diviser la population selon le revenu en 10 groupes – chaque groupe comprenant le même nombre d'unités – produit des déciles.

La plupart des analyses doivent porter sur les gens appartenant à différents quintiles *au sein* d'une distribution. On doit être prudent quand on fait des comparaisons entre des quintiles qui proviennent de différentes distributions parce que si on utilise des concepts différents relatifs au classement des unités de la population et du revenu, ceci pourrait avoir une incidence importante sur les résultats. On doit s'attendre à ce que cela change à la fois les tranches de revenu représentées par chaque quintile et les personnes qui composent chaque quintile.

### **Revenu médian**

Le revenu médian est la valeur selon laquelle la moitié des unités de la population ont des revenus inférieurs et la moitié, des revenus supérieurs. Pour calculer la valeur médiane du revenu, les unités sont classées de la plus faible à la plus élevée selon leur revenu et séparées en deux groupes de même taille. La valeur qui sépare ces groupes est le revenu médian. Elle correspond au 50<sup>e</sup> centile.

Parce que le revenu médian correspond exactement au milieu de la distribution de revenu, il n'est pas, contrairement à la moyenne, touché par les valeurs de revenu extrêmes. En ce sens la médiane est utile, car elle permet de minimiser l'effet de valeurs élevées de manière inhabituelle qui sont attribuées à relativement très peu de personnes.

Comme les distributions de revenu sont en général asymétriques vers la gauche – autrement dit, concentrées dans la partie inférieure de l'échelle – le revenu médian est habituellement inférieur au revenu moyen.

### **Taux implicite des transferts gouvernementaux ou impôts**

Le taux implicite des transferts ou des impôts, selon le cas, permet de montrer l'importance relative des transferts reçus ou des impôts payés à l'égard de personnes ou de familles différentes. On parle aussi de taux effectif d'imposition, par exemple. Pour une personne ou une famille donnée, le taux implicite ou effectif est le montant des transferts ou des impôts exprimés en pourcentage de leur revenu, habituellement le revenu du marché, le revenu total ou le revenu après impôt. La moyenne pour une population donnée est la moyenne de cette valeur telle qu'elle est calculée pour chaque unité.

## **Ajustement pour la taille de la famille (échelle d'équivalence)**

Quand on compare les revenus familiaux pour étudier des éléments comme le revenu adéquat ou le statut socio-économique, on tient souvent compte de la taille de la famille. Fondamentalement, il ne suffit pas de connaître la somme déclarée comme revenu pour avoir un portrait du bien-être économique d'une famille, il faut aussi connaître le nombre de personnes qui la compose. On a analysé le revenu familial à partir de deux approches. La première consiste à produire des données selon le genre d'unités familiales détaillées, de sorte qu'au sein d'un genre d'unités familiales données, les différences dans la taille de la famille ne sont pas significatives. De fait, de nombreuses mesures du revenu ont été recoupées selon le genre d'unités familiales détaillées dans les tableaux publiés.

On peut aussi ajuster le *montant du revenu* pour tenir compte de la taille de la famille, à des fins d'analyse seulement. Le principal défi de cette approche consiste à sélectionner un élément correcteur approprié. On peut prétendre, toutefois, qu'il vaut mieux ajuster dans une certaine mesure que de ne pas ajuster du tout.

La méthode la plus simple est d'utiliser le revenu par habitant, c'est-à-dire, de diviser le revenu familial par la taille de la famille. Le revenu par habitant a toutefois des limites : il a tendance à sous-estimer le bien-être économique des grandes familles comparativement à celui des petites familles. Il en est ainsi parce que le revenu par habitant suppose que les coûts de la vie sont les mêmes pour chaque membre de la famille, alors que certains coûts, principalement ceux liés au logement, diminuent proportionnellement selon la taille de la famille (ils peuvent aussi être moins élevés pour les enfants que pour les adultes). Par exemple, on peut soutenir que les frais de logement pour un couple d'adultes mariés sans enfants ne sont pas supérieurs à ceux d'un adulte vivant seul.

Pour tenir compte de telles économies d'échelle, on se sert fréquemment d'une «échelle d'équivalence» qui permet d'ajuster le revenu familial. L'échelle d'équivalence constitue un ensemble de facteurs *décroissants* attribués au premier membre, au deuxième membre, etc. Elle ne suppose pas implicitement des coûts égaux pour les autres membres de la famille, comme c'est le cas selon l'approche du revenu par habitant. Le montant du revenu rajusté pour la famille est calculé en divisant la valeur du revenu par la somme des facteurs attribués à chaque membre.

Il n'y a pas d'échelle d'équivalence unique au Canada. Celle dont on se sert dans les tableaux de revenu publiés et dans des concepts comme la mesure de faible revenu (MFR) a toutefois atteint un degré d'acceptation élevé. Dans cette échelle d'équivalence, les facteurs sont les suivants :

- la personne la plus vieille de la famille reçoit un facteur de 1,0;
- la personne suivante en âge reçoit un facteur de 0,4;
- tous les autres membres de la famille âgés de 16 ans et plus reçoivent chacun un facteur de 0,4;
- tous les autres membres de la famille de moins de 16 ans reçoivent un facteur de 0,3.

Par exemple, cela se traduit en un facteur total pour la division du revenu de seulement 1,4 pour un couple marié plutôt que de 2,0 (la taille de la famille). Une famille dont le revenu total est de 56 000 \$ serait considérée comme ayant un niveau de vie équivalent à celui d'un adulte vivant seul dont le revenu est de 40 000 \$, comparativement à un adulte dont le revenu est de 28 000 \$ selon le calcul par habitant.

### **Coefficient de Gini**

Le coefficient de Gini, tel qu'il s'applique aux revenus, mesure le degré d'inégalité dans une distribution de revenus. Les coefficients de Gini sont publiés pour diverses mesures de revenu comme le revenu du marché, le revenu total et le revenu après impôt, et servent à comparer l'uniformité de la répartition du revenu entre différentes mesures du revenu au sein de diverses populations ou à l'intérieur de la même population au fil du temps.

Les valeurs du coefficient de Gini peuvent varier de 0 à 1. Une valeur de zéro indique que le revenu est également divisé entre les membres de la population : toutes les unités recevant exactement le même montant de revenu. À l'extrême opposé, un coefficient de Gini de 1 dénote une distribution parfaitement inégale au sein de laquelle une unité possède l'ensemble du revenu de l'économie. Une diminution de la valeur du coefficient de Gini peut, dans une large mesure, être interprétée comme une diminution de l'inégalité, et vice versa. Sans calcul, mentionnons qu'à partir des données de l'EDTR ou de l'EFC, une différence de 0,01 ou plus entre deux coefficients de Gini est considérée statistiquement significative.

## **DÉFINITIONS DU FAIBLE REVENU**

La présente section donne une description détaillée des seuils de faible revenu (SFR), des taux ainsi que de la notion connexe de l'écart de faible revenu. Elle contient également une brève description de la mesure fondée sur le panier de consommation, pour laquelle des données sont recueillies pour l'année 1999. Nous joignons également en annexe un article publié antérieurement intitulé «À propos de la pauvreté et du faible revenu».

### **Seuil de faible revenu (SFR)**

Les seuils de faible revenu (SFR) sont établis au moyen de données tirées de l'Enquête sur les dépenses des familles, maintenant appelée Enquête sur les dépenses des ménages. Ces seuils indiquent à quel niveau de revenu une famille peut se trouver dans le besoin parce qu'elle doit consacrer une plus grande partie de son revenu à l'achat de nécessités que la famille moyenne de taille similaire. De façon plus particulière, le seuil est défini comme étant le revenu en deçà duquel une famille est susceptible de dépenser 20 points de pourcentage de plus de son revenu pour la nourriture, le logement et l'habillement que la famille moyenne. Il existe des seuils distincts pour sept tailles de famille – de la personne vivant seule aux familles comptant sept membres ou plus – ainsi que pour cinq tailles de région de résidence – des régions rurales aux régions urbaines comptant une population supérieure à 500 000 habitants. Pour obtenir de plus amples renseignements, veuillez vous reporter à l'article intitulé «À propos de la pauvreté et du faible revenu». Cet article, rédigé par le statisticien en chef du Canada, se trouve à la fin de la présente section.

### **Calcul des seuils de faible revenu**

La première étape dans la production d'une série de seuils de faible revenu consiste à calculer la proportion du revenu qu'une famille consacre en moyenne à la nourriture, au logement et à l'habillement. L'Enquête sur les dépenses des familles de 1992 a révélé que, en moyenne, les familles dépensent 44 % de leur revenu après impôt (et 35 % de leur revenu total «avant impôt») pour l'achat de ces nécessités. Ensuite, on ajoute 20 points de pourcentage, ce qui donne 64 % du revenu après impôt. Ce calcul est effectué en fonction de l'hypothèse qu'une famille qui dépense plus que cette proportion de son revenu pour l'achat de nécessités se trouve en beaucoup plus mauvaise posture que la moyenne. La dernière étape consiste à examiner la répartition du revenu selon les dépenses et à déterminer, au moyen d'une droite de régression, le

niveau de revenu à partir duquel une famille a tendance à dépenser 20 points de pourcentage de plus que la moyenne pour l'achat de nécessités comme la nourriture, le logement et l'habillement.

### **Mise à jour des seuils de faible revenu et changement de l'année de base**

Deux années de référence jouent un rôle dans le calcul d'une série de seuils de faible revenu : l'année de base et l'année de référence du revenu. L'année de base fournit le montant dépensé en moyenne pour la nourriture, le logement et l'habillement. Ce montant en pourcentage est utilisé pour dériver une série de seuils à mettre en rapport avec les données sur le revenu de cette année. On peut obtenir des seuils pour d'autres années de référence du revenu en appliquant le taux d'inflation de l'Indice des prix à la consommation (IPC) correspondant à la série de base des seuils.

L'utilisation de l'IPC pour effectuer une mise à jour des seuils permet de tenir compte de l'inflation, mais ne reflète aucun changement qui pourrait être survenu dans les dépenses moyennes pour des nécessités. Dans le passé, Statistique Canada a mis au point une nouvelle série de seuils après chaque Enquête sur les dépenses des familles. On se réfère à ces seuils comme à des «bases» parce que les dépenses moyennes pour des nécessités au cours de cette année de base ont servi au calcul des seuils. Les deux plus récentes années de base utilisées sont 1992 et 1986. Les seuils fondés sur 1992 sont ceux qui sont le plus couramment utilisés et ils sont disponibles pour les années de référence du revenu à partir de 1980.

### **Taux de faible revenu**

Les taux de faible revenu peuvent être calculés pour des personnes ou des familles. Dans l'un ou l'autre des cas, le revenu qui est comparé au seuil est le revenu de la famille économique entière. L'expression «personnes à faible revenu» devrait être interprétée comme désignant les personnes faisant partie d'une famille à faible revenu et les personnes vivant seules dont le revenu tombe sous le seuil de faible revenu. De la même façon, par «enfants à faible revenu», on entend les «enfants qui vivent dans des familles à faible revenu». Autrement dit, tous les membres d'une famille économique ont le même statut de faible revenu, mais ils sont comptés séparément au moment du calcul des taux de faible revenu basés sur des personnes.

Dans le calcul des taux de faible revenu, on utilise la taille de la famille et la taille de la région de résidence afin de trouver le seuil approprié. Le revenu familial est ensuite



comparé à ce seuil. Lorsque l'unité pour laquelle un taux de faible revenu est dérivé est la famille, la famille est comptée si son revenu est inférieur à ce seuil. Dans le cas où l'unité d'analyse est la personne, on considère chacun des membres d'une famille comme étant à faible revenu si leur revenu familial est inférieur à ce seuil.

### **Utilisation des SFR après impôt et avant impôt**

La part moyenne du revenu que les familles consacrent à la nourriture, au logement et à l'habillement occupe une place prépondérante dans le calcul des seuils de faible revenu et constitue sans aucun doute une mesure utile du bien-être économique quelle que soit la notion de revenu utilisée. La décision d'opter pour le revenu après impôt ou le revenu total – ou même le revenu du marché – dépend de si l'on désire tenir compte ou non du pouvoir d'achat additionnel que confèrent les transferts gouvernementaux et de la réduction de ce pouvoir d'achat découlant de la nécessité de payer des impôts.

Dans le passé, Statistique Canada a produit deux séries de seuils de faible revenu et les taux correspondants : ceux fondés sur le revenu total (c'est-à-dire le revenu incluant les transferts gouvernementaux, avant la déduction de l'impôt sur le revenu) et ceux fondés sur le revenu après impôt. Les taux de revenu total, appelés «taux avant impôt», étaient mieux connus surtout parce que le cycle de production de l'enquête les rendaient disponibles avant ceux des taux après impôt.

À compter de la diffusion des données de 1998, deux séries de taux sont disponibles simultanément. Statistique Canada recommande l'utilisation des taux après impôt de préférence aux taux avant impôt, et ce pour deux raisons principales.

D'une part, l'impôt sur le revenu et les transferts constituent deux mécanismes de redistribution du revenu. Les taux de faible revenu calculés avant impôt ne reflètent qu'en partie l'incidence totale de la redistribution découlant du système fiscal et de transferts du Canada, puisqu'ils incluent l'effet des transferts mais non l'effet de l'impôt sur le revenu. D'autre part, étant donné que l'achat de nécessités est effectué avec des dollars après impôt, il est logique d'utiliser le revenu après impôt des gens pour tirer des conclusions au sujet de leur bien-être économique global.

Une note au sujet du calcul des seuils de faible revenu avant impôt par rapport aux seuils après impôt : la dérivation de chaque série de seuils est effectuée de façon indépendante. Il n'y a pas de relation simple, comme le montant moyen d'impôts payables, qui distingue les deux niveaux. On effectue plutôt le calcul total des seuils à deux reprises – à la fois sur une base avant impôt, puis après impôt.

## **Différences dans les taux après impôt et avant impôt**

Les seuils de faible revenu après impôt ainsi que les taux après impôt qui en résultent ont été publiés à partir de 1980. Le nombre de personnes tombant sous ces seuils est toujours demeuré plus faible sur une base après impôt qu'avant impôt. Ce résultat peut sembler illogique à première vue, étant donné que le revenu après impôt ne peut pas être supérieur à celui avant impôt, puisque tous les transferts, y compris les crédits d'impôts remboursables, sont inclus dans la définition du revenu total «avant impôt». Toutefois, une mesure relative du faible revenu comme le SFR, est susceptible d'engendrer un tel résultat dans le cadre de tout système d'imposition progressif sur le revenu (c.-à-d. un système dans lequel les contribuables ayant des revenus plus élevés sont imposés à un taux supérieur à celui qui s'applique aux personnes dont le revenu est plus faible). En effet, des taux d'imposition «progressifs» engendrent souvent une distribution du revenu plus comprimée. Par conséquent, certaines familles se situant dans la catégorie du faible revenu avant que l'on tienne compte des impôts se retrouvent en *relativement* meilleure position lorsque le calcul est basé sur le revenu après impôt et, selon ce critère, ne figurent pas parmi les familles à faible revenu.

## **Écart de faible revenu**

L'écart de faible revenu, appelé antérieurement «revenu déficitaire» représente le manque à gagner d'une famille à faible revenu par rapport au seuil de faible revenu pertinent. Pour les fins du calcul de cet écart, les revenus négatifs sont traités comme zéro.

L'écart de faible revenu peut également être exprimé en termes relatifs. Par exemple, une famille ayant un revenu de 15 000 \$ et dont le seuil de faible revenu pertinent est de 20 000 \$ aurait un écart de faible revenu de 5 000 \$ et un écart de faible revenu relatif de 25 %.

L'écart de faible revenu moyen est obtenu en prenant la somme du manque à gagner de chacune des familles à faible revenu et en divisant par le nombre de ces familles.

## **Mesure fondée sur un panier de consommation**

Développement des ressources humaines Canada travaille en collaboration avec les ministères des services sociaux des provinces et des territoires à établir une «mesure fondée sur un panier de consommation» (MPC). Cette approche vise à établir le coût d'un panier de consommation de biens et de services nécessaires comprenant notamment la nourriture, le logement, l'habillement et le transport ainsi qu'un multiplicateur pour couvrir d'autres biens essentiels. Les résultats obtenus serviront à

définir les niveaux de revenu nécessaires pour couvrir le coût du panier de consommation.

Le même argument utilisé pour justifier l'utilisation des taux de faible revenu après impôt peut également servir à légitimer ce choix du revenu après impôt pour comparer les seuils établis par la mesure fondée sur le panier de consommation. C'est-à-dire qu'une mesure du bien-être devrait tenir compte du montant qui est réellement disponible pour les dépenses. La notion de revenu proposée à des fins de comparaison avec les seuils de la mesure fondée sur le panier de consommation va même plus loin que celle du revenu après impôt en déduisant également d'autres dépenses obligatoires telles les pensions alimentaires, les frais de garde d'enfants liés au travail et les cotisations de l'employé à des fonds de pension et à l'assurance-emploi. Statistique Canada recueille les données nécessaires en vue de produire les taux de la mesure fondée sur le panier de consommation à partir de l'année de référence 1999.

Ce type de mesure est souvent qualifiée de mesure «absolue» même si, de toute évidence, il est nécessaire d'exercer un certain jugement lorsqu'il s'agit de préciser le contenu du panier de biens et de services. Néanmoins, le seuil est absolu dans le sens où il ne dépend pas directement de la répartition du revenu.

## À propos de la pauvreté et du faible revenu

Ivan P. Fellegi

Statisticien en chef du Canada

Tout récemment, les médias ont traité de façon exhaustive des seuils de faible revenu de Statistique Canada et de leur lien avec la mesure de la pauvreté. Le débat gravite autour de l'utilisation des seuils de faible revenu comme seuils de pauvreté, même si Statistique Canada affirme clairement depuis leur diffusion, il y a plus de 25 ans, qu'ils n'en sont pas. Étant donné la grande attention dont cette question fait l'objet depuis quelque temps, Statistique Canada a saisi l'occasion de réitérer sa position sur le sujet.

Bien des gens et des organisations, tant au Canada qu'à l'étranger, veulent tout naturellement savoir combien de personnes et de familles vivent dans la «pauvreté» et comment leur nombre évolue. Devant ce besoin, différents groupes ont, à différents moments, élaboré des mesures diverses censées diviser la population en deux groupes : les gens pauvres et ceux qui ne le sont pas.

Malgré ces efforts, aucune définition de la pauvreté n'a encore été acceptée à l'échelle internationale, contrairement à d'autres mesures comme celle de l'emploi, du chômage, du produit intérieur brut, des prix à la consommation et du commerce international notamment. Cela n'est pas surprenant étant donné l'absence d'un consensus à l'échelle internationale sur ce qu'est la pauvreté et comment on devrait la mesurer. Un tel consensus a précédé l'établissement de toutes les autres normes internationales.

L'absence d'une définition acceptée à l'échelle internationale indique en outre qu'on ne sait trop si une définition internationale normalisée devrait permettre de faire des comparaisons du bien-être entre les pays à la lumière d'une telle norme ou s'il y aurait lieu de fixer des seuils de pauvreté selon les normes en vigueur dans chaque pays.

Parmi les seuils de pauvreté proposés, il y a eu notamment des mesures relatives (vous êtes pauvre si vos moyens sont modestes comparativement à ceux d'autres personnes au sein de votre population) et des mesures absolues (vous êtes pauvre si vous n'avez pas les moyens d'acheter un panier particulier de biens et services jugés essentiels). Les deux approches font appel à des choix subjectifs et aboutissent forcément à des choix arbitraires.

Dans le cas du revenu relatif, la décision fondamentale à prendre consiste à déterminer quelle fraction du revenu global moyen ou médian constitue une situation de pauvreté.

La moitié? Le tiers? Une autre proportion? Dans le cas du revenu absolu, on doit poser un nombre beaucoup plus grand de jugements individuels pour établir un seuil de pauvreté. Avant de calculer le revenu nécessaire à l'achat des «nécessités» de la vie, il faut d'abord décider de ce qui est une «nécessité» en matière de nourriture, d'habillement et de logement et d'une multitude d'autres achats allant des déplacements au matériel de lecture.

La difficulté sous-jacente tient au fait que la notion de pauvreté est intrinsèquement liée à l'atteinte d'un consensus social à un moment particulier dans un pays donné. Une personne qui s'en tire passablement bien selon les normes d'un pays en développement pourrait très bien être considérée comme désespérément pauvre au Canada. Et même à l'intérieur d'un pays, la perspective change avec le temps. Ainsi, un niveau de vie jugé acceptable au siècle dernier pourrait très bien sembler inacceptable aujourd'hui.

C'est le processus politique qui permet aux sociétés démocratiques d'obtenir des consensus sociaux sur des questions de nature intrinsèquement subjective. Or, ce processus ne relève certainement pas du bureau national de la statistique du Canada qui est fier de son objectivité et dont la crédibilité repose sur la mise en pratique de cette objectivité.

Au Canada, le Groupe de travail fédéral, provincial, territorial sur la recherche et l'information dans le domaine du développement social a été mis sur pied pour instaurer une façon de définir et de mesurer la pauvreté. Créé par Développement des ressources humaines Canada et les ministres des services sociaux de diverses instances, ce groupe a proposé une mesure préliminaire de la pauvreté fondée sur un panier de consommation — un panier dont les biens et services sont marqués d'un prix. Le seuil de pauvreté se fonderait sur le revenu nécessaire pour acheter les articles contenus dans ce panier.

Lorsque les gouvernements auront formulé une définition, Statistique Canada s'emploiera à estimer le nombre de personnes dites pauvres selon cette définition. Cette tâche serait certainement respectueuse de son mandat et de son souci d'objectivité. Entre-temps, Statistique Canada ne mesure pas et ne peut pas mesurer le seuil de «pauvreté» au Canada.

Depuis bon nombre d'années, Statistique Canada publie une série de mesures appelées «seuils de faible revenu». Nous rappelons régulièrement et sans cesse la grande différence qu'il y a entre ces seuils et les mesures de la pauvreté. Les seuils de faible

revenu s'obtiennent à l'aide d'une méthodologie logique et bien définie qui permet de déterminer qui s'en tire beaucoup moins bien que la moyenne. Bien entendu, s'en tirer beaucoup moins bien que la moyenne ne signifie pas nécessairement qu'on soit pauvre.

Néanmoins, en l'absence d'une définition convenue de la pauvreté, ces statistiques ont été utilisées par de nombreux analystes pour étudier les caractéristiques des familles qui, toutes proportions gardées, sont les plus démunies au Canada. Ces mesures nous ont permis de signaler d'importantes tendances telles que la composition changeante de ce groupe au fil des ans. Par exemple, les personnes âgées étaient de loin le groupe le plus fortement représenté dans la catégorie des personnes à «faible revenu» il y a 20 ou 30 ans, alors que, plus récemment, les familles monoparentales ayant à leur tête une femme ont vu leur proportion s'accroître de façon importante.

Ces faits et d'autres renseignements ont été considérés comme utiles par bien des gens du gouvernement et de l'extérieur de la fonction publique. Par conséquent, à l'issue d'une vaste consultation publique tenue par Statistique Canada il y a 10 ans, c'est presque à l'unanimité qu'on nous a demandé de continuer à publier nos analyses du faible revenu. De plus, en l'absence d'une méthodologie de rechange généralement acceptée, la majorité des personnes consultées ont insisté pour que nous continuions à utiliser nos définitions actuelles.

Faute d'un consensus social, sanctionné par l'appareil politique, sur les personnes qu'il y aurait lieu d'appeler «pauvres», certains groupes et individus utilisent les seuils de faible revenu de Statistique Canada comme une définition de facto de la pauvreté. Nous n'avons rien à redire tant et aussi longtemps que cela représente leur propre opinion de la façon dont la pauvreté devrait être définie au Canada: tout le monde a droit à ses idées. Mais cela ne représente certainement pas le point de vue de Statistique Canada sur la façon dont il conviendrait de définir la pauvreté.

## **5. LIGNES DIRECTRICES POUR L'ANALYSE ET LA PRÉSENTATION**

### **Application de facteurs de pondération**

Les microdonnées des fichiers à grande diffusion ne sont pas pondérées. Il est du ressort des utilisateurs des données d'appliquer les poids appropriés compte tenu des résultats qu'ils veulent produire. Si l'on n'applique pas les poids appropriés, les estimations effectuées à partir des microdonnées ne peuvent être considérées comme représentatives de la population observée, et ne correspondront pas à celles que produirait Statistique Canada. On retrouve les poids sous la variable «contrôle de l'échantillon». Dans le guide de l'utilisation des microdonnées de l'enquête transversale de l'EDTR, la variable de poids est ICSWT26.

### **Lignes directrices pour l'arrondissement**

Une fois qu'il a été déterminé que les résultats obtenus sont fiables, le niveau d'arrondissement correspond au niveau de précision des données. Les lignes directrices qui suivent devraient être utilisées pour l'arrondissement :

- Les estimations de sous-groupes de population devraient être arrondies à la centaine près ;
- Les taux et les pourcentages devraient être arrondis à la décimale près.

Il convient de souligner que tous les calculs doivent être faits à partir d'éléments non arrondis, puis arrondis au moyen de la technique d'arrondissement classique.

Dans la technique d'arrondissement, si le premier ou le seul chiffre à supprimer se situe entre 0 et 4, le dernier chiffre à conserver ne change pas. Si le premier ou le seul chiffre à supprimer se situe entre 5 et 9, on augmente de 1 la valeur du dernier chiffre à conserver. Par exemple, selon la technique d'arrondissement classique à la centaine près, une estimation de 49 448 serait arrondie à 49 400, et une estimation de 49 252, à 49 300. Le chiffre 1,78 % serait arrondi à 1,8 %.

## Valeurs manquantes et codes réservés

Il existe différents types de valeurs manquantes dans le fichier.

Si le champ de la variable ne s'étend pas à un sous-groupe particulier de population, il n'y a pas de valeur valide pour ce sous-groupe, et les valeurs fournies prennent la forme suivante : 9, 99, 9,9 et ainsi de suite, ce qui indique que la variable ne s'applique pas. La population admissible pour chaque variable du fichier est énoncée dans le dictionnaire des données.

Des valeurs peuvent être absentes de certains enregistrements, du fait qu'aucune valeur valide n'est disponible, même si la variable s'applique. Il se peut que le répondant n'ait pas fourni les renseignements, ou encore que ceux-ci aient été rejetés en cours de traitement, et que la valeur n'ait pas été imputée. Ces valeurs manquantes apparaissent avec un code comme 7, 97, 9,7 et ainsi de suite, selon le format. Pour certaines variables, le nombre de valeurs manquantes a été réduit au moyen de l'imputation. Les valeurs manquantes relatives aux variables sur le revenu ont été entièrement imputées, mais la plupart des autres variables comportent des valeurs manquantes.

Le traitement des valeurs manquantes de cette dernière catégorie dépend du type d'analyse effectué et de la portée des données manquantes. Même si la solution finale pourrait consister à exclure de l'analyse les enregistrements auxquels il manque des valeurs, on devrait tout d'abord procéder à un examen pour évaluer les répercussions des valeurs manquantes sur la représentativité globale des données. Se peut-il qu'un biais découle des données manquantes, par exemple, les (autres) caractéristiques des personnes pour lesquelles il manque des valeurs diffèrent-elles de celles de la partie observée de l'échantillon? Il peut être nécessaire de tenir compte, d'une façon ou d'une autre, des répercussions possibles. Dans tous les cas, lorsque les analystes publient leurs résultats, ils devraient indiquer pour quelles variables les enregistrements qui ont des valeurs manquantes ont été exclus.

Enfin, on aura attribué à quelques valeurs le code 8, 98, 9,8, etc. Il s'agit des refus de répondre à certaines questions de l'interview.



## 6. LIGNES DIRECTRICES POUR LA DIFFUSION (QUALITÉ DES DONNÉES)

Les utilisateurs de microdonnées devraient appliquer les règles d'évaluation de la qualité des données figurant ci-dessous à toutes les estimations qu'ils produisent et ne devraient retenir que celles qui répondent aux critères s'appliquant à la diffusion. Les estimations qui ne répondent pas à ces critères ne sont pas fiables.

### Introduction

Les lignes directrices pour la diffusion et la publication s'appuient sur le concept de la "variabilité d'échantillonnage" afin de déterminer si les estimations tirées des microdonnées sont fiables. La variabilité d'échantillonnage peut être définie comme l'erreur dans les estimations qui découle du fait qu'on effectue l'enquête auprès d'un échantillon plutôt que de l'ensemble de la population. Le concept de l'«erreur-type» et les mesures connexes du «coefficient de variation» et de l'«intervalle de confiance» fournissent une indication de la taille de la variabilité d'échantillonnage.

L'erreur-type et le coefficient de variation ne servent pas à mesurer les biais systématiques des données d'enquêtes qui pourraient avoir des répercussions sur les estimations. Ils sont plutôt fondés sur l'hypothèse que les erreurs d'échantillonnage suivent une distribution normale de probabilités.

Sous réserve de cette hypothèse, il est possible d'estimer dans quelle mesure les divers échantillons qui ont le même plan et le même nombre d'observations pourraient aboutir à des résultats différents. Cela donne une idée de la marge d'erreur susceptible d'être comprise dans les estimations dérivées de notre échantillon unique.

Pour une description détaillée des mesures de la variabilité d'échantillonnage, voir A. Satin et W. Shastry, *L'échantillonnage: un guide non mathématique*, Statistique Canada, produit n° 12-602F au catalogue.

Taille minimum des estimations destinées à la diffusion

De façon générale, plus l'échantillon est petit, plus la variabilité d'échantillonnage est grande. Parallèlement, les estimations concernant de petits sous-groupes de population

sont moins fiables que celles relatives à des sous-groupes importants. La taille minimum admise des estimations, aussi appelée seuil de diffusion, permet de déterminer rapidement si une estimation peut être diffusée, avant d'appliquer les tests plus rigoureux qui reposent sur le coefficient de variation. Les seuils de diffusion sont calculés spécialement pour l'Enquête sur la dynamique du travail et du revenu, selon la taille et le plan de l'échantillon.

On doit respecter les seuils pour le compte non pondéré et le compte pondéré.

- **Compte non pondéré:** Le nombre d'observations doit être d'au moins 25. Si le compte non pondéré est inférieur à 25, l'estimation pondérée ne devrait pas être diffusée, peu importe la valeur de son coefficient de variation.
- **Compte pondéré:** Le tableau figurant ci-dessous montre les niveaux minimum des comptes pondérés selon la région géographique. Dans le cas d'une estimation obtenue à partir d'un variable numérique, comme une moyenne, on compare le seuil avec l'estimation de la population à laquelle la valeur s'applique (par exemple, le nombre total d'heures travaillées par les travailleurs rémunérés s'applique à la population de ces derniers).

**Tableau D: Seuils de suppression**

	<b>Panel deux</b>
<b>CANADA</b>	<b>13,000</b>
Terre-Neuve	2,500
Ile-du-Prince-Édouard	1,500
Nouvelle-Écosse	4,000
Nouveau-Brunswick	2,500
Québec	14,000
Ontario	14,500
Manitoba	6,500
Saskatchewan	2,500
Alberta	6,000
Colombie-Britannique	11,000

## Test d'hypothèse compris dans les progiciels statistiques

Nous rappelons aux utilisateur de microdonnées que les résultats des test d'hypothèse (p.ex., valeurs de  $p$  du test  $t$  ou statistiques de Pearson) fournis automatiquement par les progiciels de statistiques courants sont erronés lorsque les données analysées proviennent d'enquêtes complexes comme l'EDTR. Ces progiciels supposent au départ qu'on a procédé à un échantillonnage aléatoire simple; ils ne tiennent pas compte des caractéristiques spéciales du plan de sondage de l'EDTR comme la stratification, la mise en grappes et les probabilités inégales de sélection.

Nombre de progiciels courants tiennent compte des probabilités inégales de sélection en autorisant le recours à la pondération pour la production des estimations, mais ils ne prennent pas correctement en compte le plan de sondage lors du calcul des estimation de la variance, un élément essentiel de la plupart des tests statistiques.

Pour effectuer des tests d'hypothèses, il existe une méthode en deux étapes qui utilise les progiciels de statistiques courants pour calculer les paramètres du test. Il s'agit d'abord d'estimer les caractéristique d'intérêt en utilisant les poids fournis dans les fichiers de microdonnées, puis d'obtenir des estimations de la variance approximative de ces caractéristiques en utilisant le progiciel comme pour produire les estimations des caractéristiques, mais en appliquant cette fois un poids relatif correspondant au quotient du poids original par la moyenne des poids originaux de l'ensemble des observations utilisées pour les calculs. Les données obtenues dans ces deux étapes peuvent alors être combinées pour calculer les paramètres du test. Il convient cependant de noter que cette méthode ne donne que des estimations approximatives de l'erreur type.

Il convient de noter qu'il est impossible d'obtenir de meilleures estimations de la variance fondée sur le plan de sondage en utilisant des progiciels conçus spécifiquement pour les données d'enquête. Les informations sur le plan de sondage qui seraient nécessaires à cette fin ne sont en effet toujours pas disponibles dans les fichiers de données de l'EDTR pour des raisons de confidentialité. Toutefois, on peut obtenir de Statistique Canada contre recouvrement des coûts, de meilleures estimations de la variance.

## 7. CONFIDENTIALITÉ DES MICRODONNÉES À GRANDE DIFFUSION

La production d'un fichier de microdonnées à grande diffusion comprend de nombreuses mesures de protection visant à prévenir l'identification d'une personne. Les enquêtes longitudinales comportent un défi supplémentaire du point de vue de la confidentialité, étant donné que des données sont recueillies pour une même personne pendant plusieurs années. Pour cette raison, Statistique Canada planifie de diffuser seulement les données de l'enquête transversale de l'EDTR. Le nombre de sujets compris dans l'EDTR augmente aussi le traitement supplémentaire requis pour assurer la confidentialité. La confidentialité du fichier à grande diffusion est assurée principalement par la réduction de l'information, c'est-à-dire la suppression de variables complètes ou de certains détails qu'elles comprennent, ou encore le regroupement de ces détails.

Dans le cadre de l'EDTR, on utilise un certain nombre de techniques pour assurer la confidentialité:

Toutes les variables permettant l'identification directe de personnes sont évidemment supprimées du fichier. Il s'agit du nom, du numéro de téléphone et d'autres données utilisées pour la collecte.

- **Aucun renseignement géographique en-deçà du niveau de la province** n'est disponible dans le fichier.
- **Regroupement de catégories.** Cette méthode est appliquée aux variables catégoriques (c'est-à-dire qualitatives).
- **Codage supérieur et inférieur.** Les valeurs très élevées et très faibles sont généralement rares ou uniques au sein d'une population. De telles valeurs extrêmes sont remplacées par une fourchette supérieure ou inférieure ou par une valeur supérieure ou inférieure.
- **Arrondissement.** Certaines variables, particulièrement celles de nature pécuniaire, sont arrondies.

- **Suppression des caractéristiques.** Dans certain cas, les combinaisons de variables peuvent être problématiques. On a procédé au croisement détaillé des caractéristiques afin de discerner ces cas, et on a ensuite supprimé ou regroupé certaines des valeurs impliquées.
- **Addition du "bruit" (perturbation).** Certaines valeurs numériques ont peut-être été ajustées de façon aléatoire à la hausse ou à la baisse par des montants et des proportions inégaux, tout en maintenant l'intégrité des données, afin de permettre la production de statistiques exactes et précises.
- **Les enregistrements imputés du fichier et des variables ne sont pas identifiés comme tels.**

## **8. SOURCES, MÉTHODES ET PROCÉDURES D'ESTIMATION**

### **Contenu de l'enquête**

L'EFC était une enquête annuelle, menée tous les ans en avril (enquête abandonnée en avril 1998) à titre de supplément à l'Enquête sur la population active (EPA) et conçue pour produire des statistiques transversales sur le revenu selon des sources détaillées. Dans le cadre de l'enquête, on recueillait aussi des renseignements sur l'expérience sur le marché du travail et les caractéristiques démographiques, comme l'instruction, les relations familiales et la composition du ménage, principalement à partir des données recueillies dans le cadre de l'EPA.

L'EDTR vise à enregistrer les changements survenus dans le bien-être économique des personnes et des familles au fil du temps et les facteurs déterminants des changements dans le marché du travail et le revenu. L'enquête permet l'analyse des fluctuations de la population active d'après le cycle de vie ou le cycle économique; des répercussions des événements familiaux sur la participation au marché du travail et sur la rémunération; des facteurs contribuant à l'instabilité du revenu; ou ce qui provoque le début ou la fin d'un épisode de faible revenu; des changements relatifs à la composition du revenu au fil du temps. Comme l'EDTR comporte en plus une vaste sélection de variables de capital humain, on s'en sert aussi pour des études portant notamment sur les écarts de salaires et de gains entre les sexes.

Les principaux thèmes de l'EDTR sont illustrés dans le graphique ci-dessous.

## Graphique A :

### ORGANISATION DU CONTENU

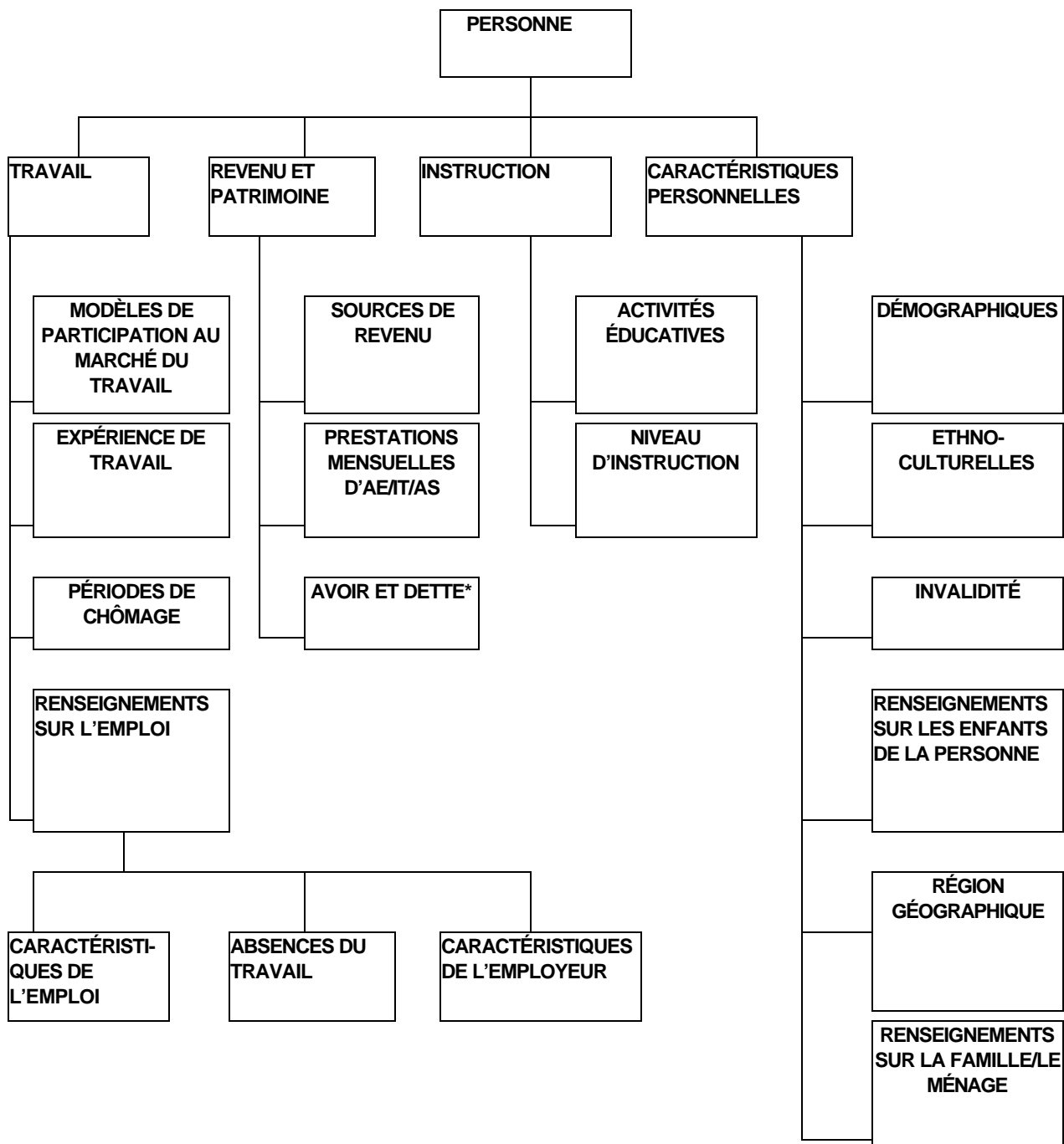

\* Données non encore incluses dans le contenu de l'enquête

## **Univers de l'enquête**

L'EFC et l'EDTR sont toutes deux des enquêtes menées auprès des ménages visant essentiellement la même population. Les deux enquêtes couvrent toutes les personnes au Canada, à l'exclusion des résidents du Yukon, des Territoires du Nord-Ouest et du Nunavut, des pensionnaires d'un établissement institutionnel et des personnes vivant dans des réserves indiennes. Dans l'ensemble, ces exclusions représentent moins de 3 % de la population.

## **L'échantillon**

Les échantillons de l'EDTR et de l'EFC sont sélectionnés à partir de l'Enquête sur la population active (EPA), une enquête mensuelle, ce qui fait qu'ils partagent le même plan de sondage que cette dernière. L'échantillon de l'EPA est prélevé à partir d'une base aréolaire et se fonde sur un plan stratifié à plusieurs degrés qui s'appuie sur l'échantillonnage probabiliste. L'échantillon est composé de six échantillons indépendants. On les appelle des groupes de renouvellement parce que tous les mois un sixième de l'échantillon (soit un groupe de renouvellement) est remplacé.

On a mené tous les ans l'EFC à titre de supplément de l'EPA d'avril à partir des deux tiers de l'échantillon habituel (soit quatre groupes de renouvellement). Au total, environ 35 000 ménages ont été enquêtés. L'échantillon de l'EDTR est composé de deux panels. Chacun d'eux comprend deux groupes de renouvellement de l'EPA et couvre près de 15 000 ménages. Les membres d'un panel sont suivis pour une période de six ans consécutifs. Un nouveau panel est introduit tous les trois ans. Par conséquent, deux panels se chevauchent toujours, ce qui donne lieu à un échantillon transversal combiné dont la taille est comparable à celle de l'échantillon de l'EFC. Le diagramme suivant illustre comment et quand les panels se recourent.



## Graphique B : Plan de recoupement de l'échantillon de l'EDTR

1993	1994	1995	1996	1997	1998	1999	2000	2001	2002	2003	2004
Panel 1											
			Panel 2								
						Panel 3					
									Panel 4		

### Collecte des données

La période de référence pour l'EFC était l'année civile précédente. Les questionnaires portant sur le revenu étaient postés aux ménages sélectionnés avant l'EPA d'avril. Les renseignements recueillis dans le cadre de cette enquête supplémentaire sur le revenu, de même que les données sur les caractéristiques démographiques et le marché du travail amassées au moyen de l'EPA ce mois-là, constituaient la base de données de l'EFC.

Chaque ménage échantillonné dans le cadre de l'EDTR est interviewé jusqu'à 12 fois sur une période de six ans. Tous les ans en janvier, les intervieweurs recueillent les informations sur les expériences des répondants sur le marché du travail durant l'année civile précédente. On recueille par la même occasion des renseignements sur les relations familiales et les activités éducatives. Les caractéristiques démographiques des membres des familles et des ménages représentent un instantané de la population à la fin de chaque année civile.

Chaque année en mai, on recueille des renseignements sur le revenu auprès des mêmes ménages échantillonnés. L'interview sur le revenu est reportée jusqu'en mai pour tirer parti de la période de déclaration de revenus, moment où les répondants sont plus au fait de leur situation financière. Comme dans l'EFC, la période de référence pour le revenu est l'année civile précédente.

Pour réduire le fardeau de réponse, les répondants peuvent autoriser Statistique Canada, aux fins de l'EDTR, à consulter leur déclaration de revenus. Ceux qui le font ne sont contactés que dans le cadre des interviews sur le travail. Près des trois quarts des répondants à l'EDTR consentent à ce qu'on utilise leurs dossiers administratifs.

Les interviews de l'EFC et de l'EDTR sont administrées au téléphone et assistées par ordinateur (IAO). L'intervieweur lit les questions telles qu'elles apparaissent à l'écran et tape les renseignements déclarés. Dans le logiciel de collecte, des instructions «passez à» et des mécanismes de vérification permettent aux intervieweurs de relever et de régler immédiatement les incohérences dans les réponses. La collecte des renseignements se rapportant aux dates (p. ex., les épisodes d'emploi, les épisodes de chômage, les interruptions de travail) est grandement améliorée grâce à l'utilisation d'une telle technique interactive de saisie des données. En outre, l'IAO permet à l'intervieweur de relire aux répondants les renseignements qu'ils ont fournis lors de l'interview précédente. Cet outil aide donc les répondants à mieux se rappeler des événements passés.

Les réponses par personne interposée sont acceptées dans le cadre de l'EFC et de l'EDTR. Ainsi, un membre du ménage peut répondre au nom de n'importe quel autre membre du ménage, à condition qu'il le veuille et qu'il soit bien informé.

### **Qualité des données**

Il y a deux genres d'erreurs inhérentes aux données de sondage : les erreurs d'échantillonnage et les erreurs non dues à l'échantillonnage. La fiabilité des estimations d'enquête repose sur l'incidence combinée des erreurs d'échantillonnage et des erreurs non dues à l'échantillonnage.

### **Erreurs d'échantillonnage**

Des erreurs d'échantillonnage surviennent parce que l'on tire des conclusions pour l'ensemble de la population sur la base de renseignements obtenus auprès de seulement un échantillon de la population. Les résultats ainsi obtenus peuvent différer de ceux que l'on obtiendrait si les renseignements avaient été recueillis auprès de l'ensemble de la population. Les erreurs attribuables à l'élargissement du champ d'application des conclusions d'après l'échantillon à l'ensemble de la population sont appelées erreurs d'échantillonnage. Le plan de sondage, la variabilité des caractéristiques de la population que l'enquête mesure, de même que la taille de l'échantillon déterminent l'ampleur de l'erreur d'échantillonnage. De plus, pour un plan de sondage donné, l'importance de l'erreur d'échantillonnage variera selon les méthodes d'estimation employées.

## Erreur type et coefficient de variation

Une mesure commune de l'erreur d'échantillonnage est l'erreur type (ET). L'erreur type mesure le degré de variation dans les estimations selon qu'on sélectionne un échantillon donné plutôt qu'un autre de même taille et ayant un plan de sondage identique. L'erreur type sert également à calculer les intervalles de confiance associés à une estimation ( $Y$ ). Les intervalles de confiance servent à exprimer la précision de l'estimation. Il a été prouvé mathématiquement que, si l'échantillonnage était répété plusieurs fois, la valeur de la population réelle s'inscrirait dans l'intervalle de confiance  $Y \pm 2ET$  95 fois sur 100 et dans l'intervalle de confiance plus restreint défini par  $Y \pm ET$ , 68 fois sur 100. Une autre mesure importante de l'erreur d'échantillonnage est le coefficient de variation, qui est calculé comme la valeur en pourcentage de l'erreur type sur l'estimation  $Y$  (c'est-à-dire  $100 \times ET / Y$ ).

L'exemple suivant illustre les rapports entre l'erreur type, les intervalles de confiance et le coefficient de variation. Supposons que le revenu moyen estimé d'une source donnée est de 10 000 \$ et que l'erreur type correspondante est de 200 \$. Le coefficient de variation est donc égal à 2 %. L'intervalle de confiance de 95 % estimé à partir de cet échantillon varie de 9 600 \$ à 10 400 \$, c'est-à-dire, 10 000 \$  $\pm$  400 \$. Cela signifie qu'avec un degré de confiance de 95 %, on peut affirmer que le revenu moyen de la population cible se situe entre 9 600 \$ et 10 400 \$.

Les erreurs types correspondant aux estimations de l'EDTR sont calculées selon la méthode «bootstrap». Pour plus de détails sur les erreurs types et les coefficients de variation, veuillez consulter la publication de Statistique Canada intitulée *Méthodologie de l'Enquête sur la population active* (n° 71-526-XPB au catalogue).

Sur une base de recouvrement des coûts, vous pouvez obtenir les erreurs types et les coefficients de variation des estimations qui figurent dans la présente publication. Une méthode pour obtenir des approximations est fournie à la section 6 de cette publication.

## Erreurs non dues à l'échantillonnage

Les erreurs non dues à l'échantillonnage sont le fait habituellement d'erreurs humaines, comme les erreurs d'inattention, les malentendus et les interprétations erronées. Les erreurs aléatoires auront très peu d'effet sur un grand nombre

d'observations. En revanche, les erreurs systématiques peuvent influencer considérablement sur la fiabilité des estimations. Dans le cadre de l'EDTR et de l'EFC, énormément de temps et d'efforts sont consacrés à la réduction des erreurs non dues à l'échantillonnage.

Les erreurs non dues à l'échantillonnage peuvent provenir de diverses sources telles que les erreurs de couverture, de réponse, de non-réponse et de traitement.

Il y a *erreur de couverture* quand les unités de la base de sondage ne représentent pas exactement la population cible. On peut avoir omis des unités de la base de sondage (sous-dénombrement), inclus des unités qui n'appartiennent pas à la population cible (sur-dénombrement) ou inclus les mêmes unités plus d'une fois (unités en double). Le problème le plus commun est celui du sous-dénombrement.

Le taux de glissement constitue une mesure de l'erreur de couverture de l'enquête. On le définit comme étant la différence en pourcentage entre les totaux de contrôle (tirés des estimations démographiques) et les chiffres d'échantillon pondérés. Les taux de glissement dans le cas des enquêtes auprès des ménages sont habituellement positifs compte tenu du problème relativement plus fréquent de sous-dénombrement de la population. Selon les chiffres présentés ci-dessous, l'EDTR couvrait en 1996 88,54 % de sa population cible.

**Tableau E : Taux de glissement pour l'EDTR**

Année	1996
Canada (%)	11,46

Sur demande, vous pouvez aussi obtenir les taux pour les groupements selon le sexe, la province et l'âge.

Les *erreurs de réponse* peuvent être attribuables à de nombreux facteurs, comme un questionnaire mal conçu, une interprétation erronée des questions de la part des intervieweurs ou des répondants ou une déclaration fausse des répondants. On s'efforce énormément de réduire l'existence de l'erreur de réponse dans l'EFC et l'EDTR. Parmi les mesures prises pour minimiser ce type d'erreur, mentionnons le recours à des intervieweurs hautement qualifiés et bien formés, de même que la supervision des intervieweurs afin de déceler une interprétation erronée des instructions ou des problèmes à l'égard du plan de questionnaire. Malgré tout, les

répondants peuvent introduire une erreur s'ils ont, volontairement ou non, donné une mauvaise réponse.

Les données sur le revenu prêtent particulièrement à de fausses déclarations, vu qu'il s'agit d'une question délicate à multiples volets à l'égard de laquelle les répondants ne sont pas toujours familiers. Pour obtenir des renseignements plus exacts, les données sur le revenu sont recueillies dans le cadre de l'EFC et de l'EDTR après la période de déclaration de revenus, moment où les répondants connaissent mieux leur dossier d'impôt. Les répondants reçoivent de l'information relative à l'interview sur le revenu avant l'appel téléphonique de l'intervieweur. Ils disposent ainsi de temps pour consulter leurs documents et avoir en main les renseignements voulus au moment de l'interview. Néanmoins, en comparant les données produites à partir de l'EFC à celles d'autres sources, on constate que certaines composantes du revenu, comme les prestations d'assurance-emploi et le revenu d'un travail autonome, sont sous-déclarées lors des interviews sur le revenu. Pour les répondants qui autorisent Statistique Canada à consulter leurs fichiers d'impôt (soit la plupart des répondants), les données de l'EDTR sur le revenu sont puisées à même les dossiers administratifs. Cette procédure minimise le nombre de fausses déclarations de revenu dans le cadre de l'EDTR.

Dans une certaine mesure, il peut y avoir des *erreurs dues à la non-réponse* dans toute enquête notamment parce que les membres du ménage sont en vacances durant la période d'interview ou refusent de communiquer les renseignements demandés, malgré les tentatives de l'intervieweur d'obtenir une réponse complète auprès des unités échantillonnées. Pour ces personnes, les données manquantes sont imputées soit explicitement en attribuant des données à chaque non-répondant selon l'enregistrement d'un répondant similaire, soit implicitement en redistribuant le poids du non-répondant entre les autres répondants. Le biais associé à la non-réponse augmente en fonction de la différence entre les caractéristiques des répondants et des non-répondants. Les méthodes employées pour compenser la non-réponse et, du coup, pour tenter de minimiser le biais s'appuient sur les renseignements disponibles à l'égard des répondants et des non-répondants.

Les *erreurs de traitement* peuvent se produire à divers stades de l'enquête : la saisie, la vérification, la codification, la pondération ou la mise en tableaux des données. La méthode de collecte assistée par ordinateur dont on se sert dans l'EDTR et l'EFC réduit les risques d'erreurs de saisie parce que le logiciel fait des contrôles de cohérence et d'exhaustivité des données. Pour minimiser les erreurs de codification,

de pondération ou de mise en tableaux, on effectue périodiquement des tests de diagnostic. Ces tests comprennent des comparaisons des résultats avec d'autres sources de données.

### **Représentativité transversale de l'EDTR**

Chaque échantillon longitudinal ou «panel» dans l'EDTR est au départ un échantillon transversal représentatif de la population. Cependant, parce que la population réelle varie d'une année à l'autre, alors que, par définition, l'échantillon longitudinal reste le même, l'échantillon doit être ajusté de manière à bien refléter les changements dans la composition de la population. On y parvient en ajoutant à l'échantillon toutes les *nouvelles* personnes qui vivent avec les premiers répondants (tout en les enlevant de nouveau à des périodes subséquentes, s'ils quittent le ménage). Inversement, on attribue aux premiers répondants qui quittent la population cible (en déménageant à l'étranger, en étant institutionnalisés, etc.) un poids zéro aux fins de l'échantillon transversal. Ainsi, l'échantillon transversal, composé des premiers répondants moins ceux qui ont quitté la population cible plus ceux qui s'y sont greffés, est *pratiquement* entièrement représentatif de la population à chaque période. Le groupe manquant est composé de personnes qui viennent tout juste de s'ajouter à la population cible et qui ne vivent pas avec quelqu'un qui faisait partie de la population cible au moment de la sélection du plus récent panel. Comme l'EDTR lance un nouveau panel tous les trois ans, ce groupe est toutefois assez petit.

### **Taux de réponse**

La qualité des données de toute enquête repose sur des taux de réponse élevés. C'est pourquoi on encourage fortement les répondants à participer pleinement à l'EFC et à l'EDTR.

Les taux de réponse à l'EFC et à l'EDTR sont relativement élevés. Pour ce qui est de l'EFC, les taux varient de 78,1 % en 1989 à 82,1 % en 1995, tandis que le taux de réponse de l'échantillon transversal de l'EDTR était de 87,1 % en 1996. Les taux de réponse relativement élevés à l'EDTR sont principalement attribuables à l'utilisation des données administratives provenant des fichiers d'impôt.

**Tableau F : Taux de réponse à l'EFC (1989-1995) et à l'EDTR (1996)**

Année	1989	1990	1991	1992	1993	1994	1995	1996
Taux de réponse (%)	78,1	79,0	80,0	80,7	80,0	79,5	82,1	87,1

Soulignons que les taux de réponse sont définis sur des bases différentes dans les deux enquêtes. Dans le cas de l'EFC, le taux de réponse est calculé au niveau de la famille, alors que dans l'EDTR, le taux de réponse se fonde sur la réponse du ménage. Aux fins du calcul des taux de réponse de l'échantillon transversal à l'EDTR, les ménages sont définis d'après la composition du ménage en janvier. Le calcul du taux de réponse au niveau du ménage se fonde sur les codes de réponse attribués aux personnes composant le ménage, y compris les répondants de l'échantillon longitudinal et les nouveaux membres de leurs ménages appelés «cohabitants». Par ménage répondant, on entend un ménage comportant au moins une personne répondante. La personne est définie comme répondante si elle participe soit à l'interview sur le travail, soit à l'interview sur le revenu. Les ménages répondants sont divisés selon qu'ils répondent entièrement ou partiellement aux questions. Les ménages qui répondent partiellement aux questions retiennent leur poids et les données manquantes portant sur le revenu de ces ménages sont imputées.

### **Imputation de données en cas de non-réponse**

Les données sur le revenu dans l'EFC – et dans certains cas dans l'EDTR – sont imputées selon la méthode du «plus proche voisin» qui consiste à identifier une autre personne ayant des caractéristiques comparables à la personne qui n'a pas répondu aux questions. La valeur imputée est tirée de l'enregistrement de la personne semblable dite «répondant-donneur». Les sommes reçues dans le cadre de programmes gouvernementaux, comme la prestation fiscale pour enfants, le crédit pour la taxe sur les produits et services/taxe de vente harmonisée, et le supplément de revenu garanti, sont aussi calculées dans le cadre de l'EFC et de l'EDTR à partir d'autres renseignements recueillis.

L'EDTR utilise aussi d'autres techniques d'imputation. En fait, pour les données sur le revenu, on s'appuie d'abord sur les données de l'année précédente, mises à jour selon les circonstances. Ce n'est qu'en l'absence de telles données que l'on recourt à la technique du «plus proche voisin» pour l'imputation des données sur le revenu.

Les données obtenues à partir des dossiers d'impôt sont considérées comme complètes. Elles ne nécessitent donc pas d'imputation.

### **Comparabilité avec d'autres sources de données sur le revenu**

Les comparaisons entre les chiffres provenant de l'EFC et d'autres sources de données (Recensement de la population, banque de données administratives longitudinales, Comptes économiques et financiers nationaux) révèlent que certaines composantes du revenu, comme le revenu de placements, le revenu d'un travail autonome, et les prestations d'assistance sociale et d'assurance-emploi, sont sous-déclarées dans le cadre de l'EFC.

Les estimations de l'EDTR du nombre de bénéficiaires de revenu, du revenu personnel global et du revenu familial moyen sont supérieures aux estimations correspondantes de l'EFC.

Les différences entre les chiffres sur le revenu de l'EFC et de l'EDTR peuvent être attribuables aux différentes procédures de vérification, d'imputation et de collecte de données employées (dans le premier cas, on se reporte entièrement aux questionnaires, tandis que, dans le dernier cas, on s'appuie en partie sur les fichiers d'impôt sur le revenu des particuliers).



## 9. CONTRAT DE LICENCE POUR L'UTILISATION DE MICRODONNÉES

### ENTRE:

SA MAJESTÉ LA REINE du chef du Canada, représentée aux fins de la Loi sur la statistique par le ministre de l'Industrie, (ci-après dénommée le "propriétaire");

### ET:

*(Nom de l'autre partie),*

(ci-après dénommé "l'acquéreur de licence").

ATTENDU QUE Sa Majesté la Reine du chef du Canada est le propriétaire légitime des microdonnées qui doivent faire l'objet d'une licence;

ET ATTENDU QUE l'acquéreur de licence souhaite utiliser ces microdonnées;

les deux parties CONVIENNENT de ce qui suit:

### DÉFINITION

1. "Fichier de microdonnées" désigne une série de données non-identifiables concernant les caractéristiques des répondants ayant participé aux enquêtes désignées à l'article 2.

### DESCRIPTION DU PRODUIT

2. (1) Le fichier de microdonnées qui fait l'objet du présent contrat a trait \_\_\_\_\_  
*(Nom ou Description du fichier)* \_\_\_\_\_.
- (2) Ce fichier de microdonnées est fourni à des fins statistiques et de recherche et ne doit être utilisé à aucune autre fin sans le consentement écrit du propriétaire.

### AGENT DE LIAISON ET DÉPOSITAIRE

3. (1) L'acquéreur de licence délègue par les présentes \_\_\_\_\_ comme

agent de liaison; le propriétaire devra s'adresser à cette personne pour toute question relative au présent contrat.

- (2) L'agent de liaison désigné au paragraphe (1) ne pourra être remplacé que sur avis écrit communiqué au propriétaire.
- (3) L'acquéreur de licence désigne par les présentes \_\_\_\_\_ comme dépositaire attitré du fichier de microdonnées; cette personne doit veiller à l'utilisation adéquate et à la garde du fichier conformément aux dispositions du présent contrat.

### **CONTRIBUTION ET MODALITÉS DE VERSEMENT**

4. La contribution totale pour l'utilisation du fichier de microdonnées désigné à l'article 2 sera de \$\_\_\_\_\_, et cette somme devra être acquittée par chèque ou mandat à l'ordre du Receveur général du Canada et envoyée à l'adresse suivante:

Directeur  
Division des opérations financières  
Statistique Canada  
6e étage, Immeuble R.H. Coats  
Ottawa (Ontario) K1A 0T6

### **LIVRAISON DU PRODUIT**

5. (1) Le propriétaire devra fournir dans les meilleurs délais possibles un exemplaire du fichier de microdonnées à l'agent de liaison de l'acquéreur de licence et cet exemplaire devra être reproduit sur le support d'information dont auront convenu les parties.
- (2) Le propriétaire fournira à l'acquéreur de licence toute documentation appropriée se rattachant au fichier de microdonnées fourni en vertu du présent contrat qui est raisonnablement nécessaire pour l'utilisation du fichier de microdonnées.

### **PROPRIÉTÉ**

6. Le fichier de microdonnées et la documentation pertinente demeurent en tout temps la propriété exclusive du propriétaire, les parties ayant convenu que le présent contrat prévoit l'attribution d'une licence pour l'utilisation du fichier de microdonnées et de la documentation pertinente et qu'aucune clause de ce document n'est censée attribuer à l'acquéreur de licence un droit de propriété quelconque sur le fichier de microdonnées ou la documentation pertinente.

## **LICENCE**

7. (1) Par les présentes, le propriétaire accorde à l'acquéreur de licence une licence non exclusive, incessible et non transmissible pour utiliser le fichier de microdonnées et la documentation pertinente fournis en vertu de l'article 5 à des fins statistiques et de recherche.
- (2) L'acquéreur de licence ne doit pas reproduire le fichier de microdonnées, en tout ou en partie, sauf pour en faire des copies de sécurité; l'acquéreur de licence ne doit pas non plus diffuser ces données à de tierces parties sans une autorisation écrite du propriétaire.
- (3) L'acquéreur de licence ne doit pas apparier les enregistrements sur le fichier de microdonnées à d'autres fichiers de données en vue de ré-identifier les répondants dont les caractéristiques sont enregistrées sur le fichier.

## **DÉCLARATION ET GARANTIE**

8. Le propriétaire garantit que le médium qui contient le fichier de microdonnées fourni à l'acquéreur de licence sera exempt de vice de fabrication pendant une période de 90 jours suivant la date d'acquisition. La seule obligation du propriétaire et le seul recours de l'acquéreur de licence en ce qui concerne la garantie qui précède sera pour le propriétaire de remplacer le médium défectueux sans frais à l'acquéreur de licence aussitôt que le médium sera retourné au propriétaire. Sauf énoncé ici, le propriétaire ne fait aucune déclaration ni n'offre aucune garantie, explicite ou implicite, relativement à la valeur du fichier de microdonnées ou de la documentation pertinente du point de vue commercial ou à tous autres égards.

## **PUBLICATION DE DONNÉES PAR L'ACQUÉREUR DE LICENCE**

9. (1) Pour la publication de tous renseignements fondés sur le fichier de microdonnées prévu dans le présent contrat, l'acquéreur de licence devra fournir la note aux utilisateurs suivante:

"Cette analyse est fondée sur le fichier de microdonnées de Statistique Canada qui contient des données anonymes de (*titre de l'enquête*) de (*année*). Tous les calculs effectués à l'aide de ces microdonnées sont la responsabilité de (*nom de l'utilisateur*) tandis que l'utilisation et l'interprétation de ces données sont uniquement la responsabilité des auteurs".

## **RESPONSABILITÉ**

10. Le propriétaire se dégage de toute responsabilité face à l'acquéreur de licence en ce qui concerne les lacunes de toute sorte que pourraient révéler le fichier de microdonnées ou la documentation pertinente prévu aux termes du présent contrat ou en ce qui concerne les préjudices de toute sorte qui pourraient découler de ces lacunes ou s'y rattacher d'une façon ou d'une autre.

## **INDEMNISATION**

11. L'acquéreur de licence devra en tout temps tenir indemne et à couvert le propriétaire et ses représentants de tous dommages ou frais ou de toutes réclamations, pertes, dépenses, poursuites ou autres recours à la justice, réels ou envisagés, ayant trait d'une manière ou d'une autre à l'utilisation du fichier de microdonnées ou de la documentation pertinente prévu aux termes du présent contrat.

## **DURÉE**

12. Le présent contrat entre en vigueur au moment de la signature par les deux parties intéressées et il le reste jusqu'à ce qu'on décide d'y mettre fin suivant les dispositions ci-après.

## **RÉSILIATION**

13. (1) Le propriétaire peut, sur un avis écrit de 10 jours adressé à l'acquéreur de licence, mettre fin au présent contrat dans l'éventualité où les termes et conditions du contrat seraient violés par l'acquéreur de licence.
- (2) Le propriétaire peut, sur un avis écrit de 10 jours adressé à l'acquéreur de licence, mettre fin au présent contrat sans cause.
- (3) Si le présent contrat est résilié en vertu des paragraphes 13(1) ou 13(2) avant que l'acquéreur de licence ait reçu le fichier de microdonnées, le propriétaire devra remettre à l'acquéreur de licence le montant que celui-ci lui a versé en vertu de l'article 4.
- (4) Si le présent contrat est résilié en vertu des paragraphes 13(1) ou 13(2) après que l'acquéreur de licence ait reçu le fichier de microdonnées, l'acquéreur de licence devra retourner le fichier et la documentation pertinents prévus aux termes du présent contrat, ainsi que toutes les copies, au propriétaire.

14. Tout avis qui doit être signifié au propriétaire ou à l'acquéreur de licence devra être envoyé par courrier recommandé à:

*(Adresse du propriétaire)      (Adresse de l'acquéreur de licence)*

15. Les articles 10 et 11 du présent contrat demeurent en application même après résiliation du dit contrat en vertu de l'article 13.

### **MODIFICATION**

16. Pour être valable, toute modification au présent contrat doit être mise par écrit et ratifiée par les parties intéressées.

### **ACCORD INDIVISIBLE**

17. Le présent contrat constitue un accord indivisible entre les parties en matière d'utilisation des microdonnées et il annule toutes les négociations ou communications antérieures ainsi que toutes autres ententes à moins que ces négociations, communications ou autres ententes ne soient citées dans le présent document.

### **LÉGISLATION APPLICABLE**

18. Le présent contrat sera soumis aux lois en vigueur dans la province de \_\_\_\_\_ et aux lois fédérales applicables et devra être interprété en conformité avec celles-ci.

Le présent contrat a été ratifié au nom du propriétaire et de l'acquéreur de licence par:

### **POUR LE PROPRIÉTAIRE:**

\_\_\_\_\_

Témoin

\_\_\_\_\_

Date

\_\_\_\_\_  
Directeur, *(Nom de la Division)*, Statistique Canada

**POUR L'ACQUÉREUR DE LICENCE:**

\_\_\_\_\_

Témoïn

\_\_\_\_\_

Date

\_\_\_\_\_

*(Titre de l'autre partie)*

**NOTEZ:** Ce contrat s'adresse au secteur privé. Pour les organismes gouvernementaux et les institutions d'enseignement le contrat diffère.

## 10. LE CONTENU DE L'EDTR ET DE L'EFC

L'organisation du contenu de l'EDTR a déjà été présentée dans ce document. Les thèmes sont regroupés sous les rubriques travail, revenu et richesse, études et caractéristiques personnelles; nous mentionnons en outre certaines des variables qu'ils contiennent. Dans la présente section, nous comparons le contenu de l'EDTR et celui de l'EFC, par thème. Le contenu de l'EFC renvoie souvent à l'Enquête sur la population active (EPA) parce que l'EFC était un supplément de l'EPA. Pour l'EFC, la semaine de référence de l'EPA pour le revenu est au mois d'avril qui suit l'année de référence. *Les variables qui se trouvent dans le fichier à grande diffusion sont signalées par un astérisque (\*).*

### **I. Le travail**

#### *Nature des activités relatives au marché du travail et tendances*

- C principale activité pendant l'année \*
- C périodes d'emploi et de chômage (dates de début et de fin, durées)
- C situation mensuelle vis-à-vis de l'activité \*
- C nombre total de semaines d'emploi, de chômage et d'inactivité par année \*
- C périodes de cumul d'emplois
- C périodes d'absence du travail

L'EFC recueillait certaines variables annuelles sommaires sur l'activité, mais l'EDTR en a beaucoup plus, puisqu'il s'est agi dès le départ d'une enquête sur le revenu et le travail.

#### *Expérience de travail*

- C années de travail à temps plein et à temps partiel
- C années d'expérience en équivalents d'années de travail à temps plein \*

L'EFC n'a pas cette information. En fait, parce qu'il est difficile de recueillir ces données, ce contenu n'est que rarement disponible.

#### *Caractéristiques des périodes sans emploi*

- C recherche d'emploi pendant la période
- C dates des périodes sans emploi
- C désir de travailler

C motifs pour ne pas chercher du travail

L'EFC a des données sur la semaine de référence de l'EPA, l'EDTR recueille des données sur les toutes les périodes sans emploi d'une semaine, ou plus, pendant chaque année de référence.

*Caractéristiques de l'emploi* (toutes les caractéristiques sont mises à jour chaque année et les dates des modifications sont consignées; les données sont recueillies pour six emplois par année au maximum)

C dates de début et de fin, date à laquelle le travail pour cet employeur a commencé pour la première fois

C rémunération \*

C horaire de travail (heures et type) \*

C avantages sociaux \*

C affiliation syndicale \*

C profession \*

C tâches de supervision et de gestion

C catégorie de travailleurs \*

C permanence

C comment l'emploi a été obtenu

C raison de la cessation d'emploi

À quelques exceptions près, comme les tâches de supervision et de gestion, l'EDTR et l'EFC sont très semblables. L'EDTR essaie consciencieusement de reproduire les rubriques de l'EFC. La principale différence entre l'EFC et l'EDTR, c'est que les données de l'EFC se rapportent à la semaine de référence de l'EPA, alors que les données de l'EDTR sont recueillies pour tous les emplois occupés pendant chaque année de référence.

*Caractéristiques des absences du travail qui durent une semaine ou plus* (recueillies pour la première et la dernière absence de chaque année, pour chacun des employeurs)

C dates de l'absence

C motif

C absence rémunérée ou non

Les commentaires sur les caractéristiques de l'emploi s'appliquent aussi à ce contenu.



### *Caractéristiques de l'employeur*

- C secteur d'activité \*
- C taille de l'entreprise \*
- C secteur privé ou public \*

Les commentaires sur les caractéristiques de l'emploi s'appliquent aussi à ce contenu.

## **II. Le revenu et la richesse**

### *Revenu personnel*

- C information annuelle sur 15 sources de revenu \*
- C revenu total \*
- C impôts versés \*
- C revenu après impôt \*

Au point de vue conceptuel, les deux enquêtes sont pratiquement identiques pour le contenu sur le revenu.

*Prestations touchées* (si des prestations ont été reçues de chacune des sources et, si c'est le cas, pendant quels mois)

- C Assurance-emploi \* – oui/non seulement sur les fichiers à grande diffusion
- C aide sociale \* – oui/non seulement sur les fichiers à grande diffusion
- C indemnisation des accidentés du travail \* – oui/non seulement sur les fichiers à grande diffusion

Les montants des prestations reçues font partie des sources de revenu. Les mois pendant lesquels les prestations sont reçues ne font pas partie du contenu de l'EFC.

## **III. Les études**

### *Activité scolaire*

- C inscription à un programme donnant droit à des crédits, nombre de mois
- C type d'établissement d'enseignement \*
- C étudiant à temps plein ou à temps partiel \*
- C certificats obtenus (le cas échéant) \*

L'EFC ne comprend que les variables sur l'activité scolaire recueillies par l'EPA (type d'établissement d'enseignement et études à temps plein ou à temps partiel pendant la semaine de référence).

*Niveau de scolarité* (mis à jour annuellement)

- C années de scolarité \*
- C degrés et diplômes \*
- C principal domaine d'études

L'EPA recueille des données sur le niveau de scolarité le plus élevé qui ait été atteint. L'EFC utilise cette variable.

#### ***IV. Les caractéristiques personnelles***

*Caractéristiques démographiques*

- C année de naissance / âge \*
- C sexe \*
- C durée de la situation matrimoniale actuelle
- C année/âge au premier mariage

L'EFC fournit toutes ces données, sauf celles qui ont trait à l'histoire matrimoniale.

*Caractéristiques ethnoculturelles*

- C origine ethnique
- C membre d'un groupe désigné conformément au programme d'équité en matière d'emploi
- C langue maternelle
- C date de l'immigration
- C pays de naissance
- C scolarité des parents et lieu de naissance

L'EFC recueille les données sur la langue maternelle et la situation vis-à-vis de l'immigration.

*Limitation des activités*

- C information annuelle sur les limitations de l'activité et leurs répercussions sur le travail
- C satisfaction éprouvée à l'égard du travail

L'EFC n'a pas cette information.

*Données sur les enfants de la personne*

- C nombre d'enfants nés et élevés
- C année et âge de la personne à la naissance du premier enfant

L'EFC n'a pas cette information.

*Données et mobilité géographiques*

- C région économique ou région métropolitaine de recensement du lieu de résidence actuel
- C dimensions de la localité
- C déménagement pendant l'année
- C date des déménagements
- C raison des déménagements
- C nature des déménagements (tout le ménage/éclatement du ménage)

L'EFC a des données géographiques détaillées sur le lieu de résidence pendant la semaine de référence de l'EPA.

*Données sur le ménage, sur la famille économique et sur la famille de recensement*  
(information annuelle sommaire, p. ex., la taille, le type)

- C caractéristiques clés des autres personnes du ménage/de la famille (p. ex., l'âge, le sexe, la relation, le revenu, le nombre d'heures de travail)
- C seuil de faibles revenus pertinent
- C événements familiaux (mariage, séparation, décès, naissance)
- C type de logement et mode d'occupation du logement \*

L'EFC fournit des renseignements comparables, sauf en ce qui concerne les événements familiaux.

## 11. Comparaison sommaire des fichiers de microdonnées à grande diffusion de l'EDTR et de l'EFC

La concordance détaillée entre les deux ensembles de fichiers se trouve en annexe. Pour chaque variable de l'EFC, soit la variable correspondante de l'EDTR est décrite, soit l'annexe explique comment dériver la variable de l'EFC à partir des variables de l'EDTR, si toutefois la chose est possible.

Voici un résumé des principales différences :

- C L'EFC a cinq fichiers et l'EDTR en a trois.
- C Dans l'EDTR, la taille de tous les groupes est limitée à « 7 ou plus »; l'EFC n'impose pas de maximum.
- C À la différence de l'EFC, il y a des valeurs manquantes dans les fichiers de l'EDTR. Environ 15% des variables contiennent des valeurs manquantes. Ces variables ne concernent pas le revenu et sont pour la plupart des caractéristiques de l'emploi. À l'exception de quelques variables, les taux de valeurs manquantes n'excèdent pas 5%.
- C Données géographiques : L'EDTR ne fournit que la province de résidence. L'EFC fournissait aussi les dimensions de la région de résidence correspondant aux catégories des SFR ainsi que la RMR de résidence pour les 15 RMR les plus grandes.
- C Indicateur MFR : L'EFC indiquait si le revenu de la famille était inférieur à la MFR. L'EDTR ne donne pas ce renseignement étant donné que la MFR exige une échelle d'équivalence fondée sur la taille de la famille et la répartition par âge. Les fichiers de l'EDTR ne donnent pas la MFR afin que la taille de la famille ne soit pas divulguée.
- C Seuils de faibles revenus : Le véritable seuil n'est pas fourni dans les fichiers de l'EDTR, étant donné que cela dévoilerait la taille d'une région de résidence, laquelle était incluse dans les fichiers de l'EFC, mais ne l'est pas dans les fichiers de l'EDTR.
- C Langue maternelle, situation vis-à-vis de l'immigration et année de l'immigration : Ces variables de l'EFC ne se trouvent pas dans les fichiers de l'EDTR étant donné que, par nature, elles permettent d'identifier ce qui ne doit pas l'être.
- C Secteurs d'activité et groupes professionnels : L'EFC fournissait respectivement 13 catégories et 47 catégories. Pour l'EDTR, les chiffres correspondants sont 16 et 25.

## 12. PRODUITS ET SERVICES CONNEXES

### Données statistiques disponibles à partir d'Internet

Voici les données disponibles gratuitement sur le site Web de Statistique Canada ([www.statcan.ca](http://www.statcan.ca)) :

- Revenu moyen du marché selon certains types de famille, Canada
- Revenu moyen total selon le genre de famille, Canada
- Revenu moyen après impôt selon le genre de famille, Canada
- Transfert gouvernementaux et impôt sur le revenu selon les quintiles de revenu après impôt
- Personnes à faible revenu avant impôt, Canada
- Personnes à faible revenu après impôt, Canada

Pour télécharger ces tableaux, il suffit de cliquer successivement sur «Le Canada en statistiques», «La société», «Familles, ménages et logement» et «Revenu».

- Gains moyens selon le sexe et l'activité professionnelle, Canada
  - Nombre estimatif de personnes gagnant un revenu, selon le sexe et l'activité professionnelle, Canada
- Familles époux-épouse : répartition et revenu moyen selon le nombre de personnes gagnant un revenu, Canada

Pour télécharger ces tableaux, il suffit de cliquer successivement sur «Le Canada en statistiques», «La société», «Travail, emploi et chômage» et «Rémunération».

### **Le revenu au Canada (*version électronique*) 75-202-XIF (45 \$)**

Pour télécharger la version électronique de ce document, il suffit de cliquer successivement sur «Produits et services» , «Publications téléchargeables» et «Le revenu au Canada 75-202-XIF».

### **13. DONNÉES LONGITUDINALES ISSUES DE L'ENQUÊTE SUR LA DYNAMIQUE DU TRAVAIL ET DU REVENU (EDTR)**

À partir de l'année de référence 1998, la source officielle de données sur le revenu n'est plus l'Enquête sur les finances des consommateurs (EFC), mais plutôt l'Enquête sur la dynamique du travail et du revenu (EDTR).

L'EDTR est une enquête longitudinale – les mêmes personnes ont été interviewées chaque année pendant six années consécutives – qui a débuté en 1993.

En ce qui a trait au revenu, les deux enquêtes contiennent les mêmes données; on trouve en outre dans l'EDTR un vaste choix de variables retraçant l'évolution de la situation professionnelle, du revenu et de la situation familiale des Canadiens. Cette enquête ouvre donc de nouvelles pistes de recherche qui permettront de répondre à d'importantes questions et notamment de savoir d'une part combien de Canadiens demeurent sous le seuil de faible revenu pendant de longues périodes, et d'autre part ce qui permet à certains de mettre fin aux épisodes de faible revenu.

Paradoxalement, la richesse des données de l'EDTR rendant cette enquête si précieuse complique la tâche de Statistique Canada, qui doit en garantir la confidentialité.

Afin de se conformer aux dispositions rigoureuses de la *Loi sur la statistique*, l'organisme a donc opté pour de nouveaux modes de diffusion desdites données :

*Accès à distance* – Les clients conçoivent leurs programmes de traitement informatique et les transmettent par voie électronique à Statistique Canada qui soumet les données à ces programmes en appliquant les mesures visant à en préserver la confidentialité. Au besoin, certaines données sont supprimées du fichier de sortie. Les responsables de l'enquête retournent ensuite les résultats aux clients.

*Accès sur place* – Les chercheurs liés à Statistique Canada au moyen d'un contrat ont accès aux différents centres régionaux de consultation du pays. Là, le personnel met à leur disposition des outils d'extraction de données et applique des procédures visant à préserver la confidentialité des informations.

*Centres de recherche sur les données* – Des centres seront ouverts en 2000 dans certaines universités canadiennes. Ces centres constitueront en quelque sorte des filiales de Statistique Canada; les données y seront accessibles aux chercheurs et la confidentialité de celles-ci sera assurée.

## 14. DOCUMENTS DE RECHERCHE OU DE TRAVAIL

Statistique Canada publie divers documents de recherche ou de travail disponibles gratuitement sur son site Web ([www.statcan.ca](http://www.statcan.ca)). Voici quelques-uns des documents les plus récents, destinés aux personnes qu'intéressent les tendances en matière de revenu. Plusieurs autres rapports sont également disponibles.

- Dans quelle mesure les Canadiens sont-ils exposés au faible revenu? (75F0002MIF99001)
- L'écart persistant : Nouvelle évidence empirique concernant l'écart salarial entre les hommes et les femmes au Canada (75F0002MIF99008)
- Comparaison des résultats de l'Enquête sur la dynamique du travail et du revenu (EDTR) et de l'Enquête sur les finances des consommateurs (EFC) 1993-1997 : mise à jour (75F0002MIF99007)
- D'une enquête à l'autre : Une série intégrée de données sur le revenu de l'EFC et de l'EDTR 1989-1997 (75F0002MIF00002)
  
- Devrait-on revoir les seuils de faible revenu? Un document de travail (75F0002MIF99009)

*Pour télécharger ces documents, il suffit de cliquer successivement sur «Produits et services», «Documents de recherche téléchargeables (gratuits)» et «Revenu, dépenses, pensions, avoirs et dettes».*

- Le marché du travail canadien des années 1990 (11F0019MIF00148)
- Qu'est-ce qui explique les mouvements des enfants vers la situation de faible revenu et hors de celle-ci, les changements de situation sur le marché du travail ou le mariage et le divorce? (11F0019MIF99132)
  
- Transferts sociaux, gains et intensité des faibles revenus dans les familles canadiennes avec des enfants, 1981 à 1996 : Mise en évidence des progrès récents au niveau de la mesure des faibles revenus (11F0019MIF00144)
  
- La maturation du système de revenu de retraite du Canada : Niveaux de revenu, inégalité des revenus et faibles revenus chez les gens âgés (11F0019MIF00147)

*Pour télécharger ces quatre documents, il suffit de cliquer successivement sur «Produits et services», «Documents de recherche téléchargeables (gratuits)» et «Études analytiques».*

## **Documents de travail relatifs à l'EDTR**

- Aperçu de l'enquête – Enquête sur la dynamique du travail et du revenu (75F0011XIF)
- Guide de l'utilisateur des microdonnées de l'Enquête sur la dynamique du travail et du revenu (75M0001GIF)

*Pour télécharger ces documents de travail, il suffit de cliquer successivement sur «Produits et services» et «Publications téléchargeables (gratuites)», puis d'entrer le numéro inscrit au catalogue.*

- Dictionnaire électronique des données de l'EDTR (75F0026XIB)

Pour télécharger ce document, il suffit de cliquer successivement sur «Concepts, définitions et méthodes», «Questionnaires et dictionnaires de données» et «Le dictionnaire électronique de données de l'EDTR».

## **Publications issues de l'Enquête sur les finances des consommateurs**

Le recours à l'Enquête sur la dynamique du travail et du revenu, en lieu et place de l'Enquête sur les finances des consommateurs, a entraîné une modification de la gamme de produits offerts.

Du fait de la publication des versions papier et électronique de *Le revenu au Canada* et de celle du CD-ROM *Tendances du revenu au Canada*, les publications ci-dessous, issues de l'EFC, ne sont plus disponibles :

13-207-XPB	Répartition du revenu au Canada selon la taille du revenu
13-210-XPB	Revenu après impôt, répartition selon la taille du revenu, Canada
13-551-XPB	Seuils de faible revenu
13-569-XPB	Personnes à faible revenu
13-592-XPB	Faible revenu après impôt
13-582-XPB	Les mesures de faible revenu (MFR)
13F0019XPB	Les mesures de faible revenu, les seuils de faible revenu après impôt et les mesures de faible revenu après impôt
13-208-XPB	Revenu des familles de recensement



12-215-XPB	Caractéristiques des familles comptant deux soutiens
13-217-XPB	Gains des hommes et des femmes

### **L'emploi et le revenu en perspective (75-001-XPF)**

Cette publication trimestrielle contient des analyses sur les toutes dernières tendances en matière d'emploi et de revenu. On y trouve également le résumé d'études et de rapports publiés récemment par Statistique Canada. L'abonnement à *L'emploi et le revenu en perspective* permet de se tenir à jour toute l'année!

### **Services aux clients**

Les clients éprouvant des besoins particuliers peuvent obtenir des totalisations personnalisées moyennant le recouvrement des coûts afférents. Pour plus de détails sur les produits disponibles, communiquez avec les Services aux clients, Division de la statistique du revenu, au 1 888 297-7355 ou au (613) 951-7355, ou encore à l'adresse (courriel) [revenu@statcan.ca](mailto:revenu@statcan.ca).

## 15. QUESTIONS ET COMMENTAIRES

Si vous avez des questions ou des commentaires au sujet des données que contient ce CD-ROM, vous pouvez communiquer avec la Division de la statistique du revenu.

Téléphone : 1 888 297-7355 ou (613) 951-7355

Télécopieur : (613) 951-3012

Internet : [revenu@statcan.ca](mailto:revenu@statcan.ca)

Division de la statistique du revenu

Statistique Canada

Ottawa (Ontario)

K1A 0T6

## **ANNEXE**

### **Comparaison du contenu des microdonnées de l'EDTR et de l'EFC**



## **FICHIERS À GRANDE DIFFUSION DE L'EFC**

Cinq fichiers annuels à grande diffusion ont été produits par l'EFC : fichier clé, fichier des particuliers, fichier des ménages, fichier des familles économiques, fichier des familles de recensement. Dans le cadre de l'EDTR, on prévoit produire trois de ces fichiers : fichier-personne, fichier des familles économiques et fichier des familles de recensement, en intégrant le contenu du fichier clé et du fichier des ménages dans le fichier-personne. La principale exclusion en ce qui a trait aux fichiers de l'EDTR a trait aux données sur les enfants.

La présente section fournit une liste de toutes les variables des cinq fichiers de microdonnées à grande diffusion de l'EFC et décrit les équivalences dans l'EDTR.

### **FICHER CLÉ DE L'EFC**

Ce fichier comprend un enregistrement pour chaque personne comprise dans l'échantillon, quel que soit l'âge. Il n'y a pas de fichier clé prévu pour l'EDTR. Cela a pour effet que l'on ne dispose pas directement de données sur les enfants.

<b>VARIABLE ET ENSEMBLE DE CODES DE L'EFC</b>	<b>VARIABLE CORRESPONDANTE DE L'EDTR ET COMMENTAIRES</b>
Numéro de séquence	Il s'agit d'un identificateur unique pour l'enregistrement figurant dans le fichier. L'EDTR utilise un identificateur de personne comme identificateur de l'enregistrement.
Numéro du particulier	PUCPID26 (fichier-personne)
Indicateur de publication - particulier <b>0</b> Non inclus <b>1</b> Inclus	Non fournie. Voir la note dans la section de comparaison des concepts.
Âge du particulier <b>00-79</b> Âge actuel <b>80</b> 80 ans et plus	ECAGE26 et ECYOB26 (fichier-personne) Voir la note dans la section de comparaison des concepts.
Sexe du particulier <b>1</b> Masculin <b>2</b> Féminin	ECSEX99 (fichier-personne)
Numéro de famille de recensement	D31CF26 (fichier-personne et fichier des FR)
Indicateur de publication - famille de recensement <b>0</b> Non inclus <b>1</b> Inclus	Non fournie. Voir la note dans la section de comparaison des concepts
Lien avec le chef de la famille de recensement <b>1</b> Chef de famille biparentale <b>2</b> Personne hors famille ou chef de famille monoparentale <b>3</b> Épouse de famille biparentale	Les variables MJICE26 et RMJCG26 (qui figurent toutes les deux dans le fichier-personne) indiquent si la personne est le principal soutien de la famille de recensement, ainsi que le lien avec le principal soutien dans la famille de recensement. Voir la note dans la section de comparaison des concepts.
Indicateur de famille de recensement principale au sein de la famille économique <b>1</b> Famille principale de recensement <b>2</b> Autre que la famille principale de recensement	Non fournie. Voir la note dans la section de comparaison des concepts.
Numéro de famille économique	D31FAM26 (fichier-personne et fichier des FE)
Indicateur de publication - famille économique <b>0</b> Non inclus <b>1</b> Inclus	Non fournie. Voir la note dans la section de comparaison des concepts.

Lien avec le chef de la famille économique 1 Chef 2 Épouse 3 Enfant (gendre et bru) 4 Autres parents	Les variables MJINE26 et RMJIG26 (qui figurent toutes les deux dans le fichier-personne) indiquent si la personne est le principal soutien de la famille économique, ainsi que le lien avec le principal soutien dans la famille économique. Voir la note dans la section de comparaison des concepts.
Indicateur de la famille économique au sein du ménage 1 Famille économique principale 2 Autre que la famille économique principale	Non fournie. Voir la note dans la section de comparaison des concepts.
Numéro du ménage	PUCHID25 (tous les fichiers)
Indicateur de publication - ménage 0 Non inclus 1 Inclus	Non fournie. Voir la note dans la section de comparaison des concepts.
Lien avec le chef du ménage 1 Chef 2 Épouse du chef du ménage 3 Autres personnes apparentées au chef 4 Personnes non apparentées au chef	La variable MJIEH26 (fichier-personne) indique si la personne est le principal soutien du ménage. Il n'existe pas de variable indiquant le lien avec le principal soutien dans le ménage. Voir la note dans la section de comparaison des concepts.
Pondération universelle finale	ICSWT26 ou ILBWT26

## FICHER DES PARTICULIERS DE L'EFC

Ce fichier comprend un enregistrement pour chaque personne âgée de 15 ans et plus. Le fichier-personne de l'EDTR comprend un enregistrement pour chaque personne âgée de 16 ans et plus. Cette différence est due en partie aux définitions différentes de l'âge qui sont utilisées dans le cadre des deux enquêtes. Voir la note concernant l'âge dans la comparaison des concepts.

## INDICATEURS GÉOGRAPHIQUES ET D'ENREGISTREMENT ET POIDS

<b>VARIABLE ET ENSEMBLE DE CODES DE L'EFC</b>	<b>VARIABLE CORRESPONDANTE DE L'EDTR ET COMMENTAIRES</b>
Numéro de séquence	Il s'agit d'un identificateur unique pour l'enregistrement figurant dans le fichier. L'EDTR utilise un identificateur de personne comme identificateur de l'enregistrement.
Indicateur de publication 0 Non inclus 1 Inclus	Non fournie. Voir la note dans la section de comparaison des concepts.

Province <b>00</b> Individu spécial <b>10</b> Terre-Neuve <b>11</b> Île-du-Prince-Édouard <b>12</b> Nouvelle-Écosse <b>13</b> Nouveau-Brunswick <b>24</b> Québec <b>35</b> Ontario <b>46</b> Manitoba <b>47</b> Saskatchewan <b>48</b> Alberta <b>59</b> Colombie-Britannique	PVREG25. Le code 00 n'est pas utilisé par l'EDTR. Dans le cadre de la stratégie de protection de la confidentialité de l'EFC, le code de province a été supprimé pour certaines personnes. On ne procède pas ainsi dans le cadre de l'EDTR.
Taille de la région de résidence <b>1</b> Urbaine de 500 000 habitants ou plus <b>2</b> Urbaine de 100 000 à 499 999 habitants <b>3</b> Urbaine de 30 000 à 99 999 habitants <b>4</b> Urbaine de 2 500 à 29 999 habitants <b>5</b> Urbaine moins de 2 500 habitants <b>6</b> Régions rurales	Afin d'assurer la protection de la confidentialité, cette variable ne figure pas dans les fichiers à grande diffusion de l'EDTR.
Région métropolitaine de recensement <b>00</b> Sans objet ou non attribuable <b>01</b> Halifax <b>02</b> Québec <b>03</b> Montréal <b>04</b> Ottawa (Ontario partie d'Ottawa/Hull) <b>05</b> Toronto <b>06</b> Kitchener/Waterloo <b>07</b> Hamilton <b>08</b> St. Catharines/ Niagara <b>09</b> London <b>10</b> Windsor <b>11</b> Winnipeg <b>12</b> Calgary <b>13</b> Edmonton <b>14</b> Vancouver <b>15</b> Victoria	Afin d'assurer la confidentialité, cette variable ne figure pas dans les fichiers à grande diffusion de l'EDTR.
Pondération universelle finale	ICSWT26 ou ILBWT26

## CARACTÉRISTIQUES DU PARTICULIER

VARIABLE ET ENSEMBLE DE CODES DE L'EFC	VARIABLE CORRESPONDANTE DE L'EDTR ET COMMENTAIRES
--	---



Salaires et traitements (inclus solde et indemnités militaires)	WGSAL42
Revenu net d'un emploi autonome non agricole	NFMSE42
Revenu net d'un emploi agricole autonome	FMSE42
Revenu total net d'un emploi autonome	Non fournie. Peut être calculée en additionnant NFMSE42 et FMSE42.
Gains totaux	EARNG42
Revenu total de placements	INVA42
Prestation fiscale pour enfants	CHTXB42
Sécurité de la vieillesse, supplément de revenu garanti et allocation au conjoint	OASGI42
Prestations du Régime de pensions du Canada ou du Régime de rentes du Québec	CPQPP42
Prestations d'assurance-emploi	UIBEN42
Assistance sociale et suppléments de revenu provinciaux	SAPIS42
Autres revenus provenant du gouvernement (incluant les crédits remboursables d'impôt provinciaux et le crédit pour la taxe sur les produits et services)	Non fournie. Peut principalement être calculée en additionnant les valeurs de WKRC42, GSTXC42, PVTXC42. Les pensions des anciens combattants ne sont pas incluses dans l'EDTR.
Total des transferts gouvernementaux	GTR42
Transferts gouvernementaux imposables	Non fournie.
Transferts gouvernements non imposables	Non fournie.
Pensions de retraite et rentes (inclus rentes de REER et retraits de fonds d'investissement de retraite)	PEN42
Autre revenu monétaire	Non fournie. Peut être calculée en additionnant les valeurs de OTTXM42 et ALIM42.
Revenu total	TTINC42
Impôt total sur le revenu	INCTX42
Revenu après impôt	ATINC42

Principale source de revenu <b>1</b> Aucun revenu <b>2</b> Salaires et traitements <b>3</b> Revenu total net d'un emploi autonome <b>4</b> Total des transferts gouvernementaux <b>5</b> Revenu total de placements <b>6</b> Pensions de retraite et rentes <b>7</b> Autre revenu monétaire	MAJRI42
Contribution en pourcentage de ce particulier aux gains totaux de la famille économique <b>1</b> Valeur égale à zéro ou négative pour la famille économique et le particulier <b>2</b> 76-100 % <b>3</b> 51-75 % <b>4</b> 26-50 % <b>5</b> 1-25 % <b>6</b> 0 %	PCFTE42. La variable de l'EDTR fournit les valeurs brutes et non pas les valeurs regroupées fournies par l'EFC.
Contribution en pourcentage de ce particulier aux revenus totaux de la famille économique <b>1</b> Valeur égale à zéro ou négative pour la famille économique et le particulier <b>2</b> 76-100 % <b>3</b> 51-75 % <b>4</b> 26-50 % <b>5</b> 1-25 % <b>6</b> 0 %	PCFTE42. La variable de l'EDTR fournit des valeurs brutes et non pas les valeurs regroupées fournies par l'EFC.
Présence de gains/autre revenu <b>1</b> Présence de gains <b>2</b> Présence d'autre revenu et aucun gain <b>3</b> Aucun revenu	Non fournie. Peut être calculée à partir des valeurs de INCFG42 et EARNG42.

## CARACTÉRISTIQUES DE LA FAMILLE ÉCONOMIQUE

<b>VARIABLE ET ENSEMBLE DE CODES DE L'EFC</b>	<b>VARIABLE CORRESPONDANTE DE L'EDTR ET COMMENTAIRES</b>
---	--

<p>Code de gains totaux</p> <p><b>01</b> Zéro ou négatif</p> <p><b>02</b> \$ 1 à \$9 999</p> <p><b>03</b> 10 000 à 14 999</p> <p><b>04</b> 15 000 à 19 999</p> <p><b>05</b> 20 000 à 24 999</p> <p><b>06</b> 25 000 à 29 999</p> <p><b>07</b> 30 000 à 34 999</p> <p><b>08</b> 35 000 à 39 999</p> <p><b>09</b> 40 000 à 49 999</p> <p><b>10</b> 50 000 à 59 999</p> <p><b>11</b> 60 000 ou plus</p>	<p>Non fournie. Peut être calculée à partir de la valeur de EARNG27.</p>
<p>Code de revenu total</p> <p><b>01</b> Zéro ou négatif</p> <p><b>02</b> \$ 1 à \$9 999</p> <p><b>03</b> 10 000 à 14 999</p> <p><b>04</b> 15 000 à 19 999</p> <p><b>05</b> 20 000 à 24 999</p> <p><b>06</b> 25 000 à 29 999</p> <p><b>07</b> 30 000 à 34 999</p> <p><b>08</b> 35 000 à 39 999</p> <p><b>09</b> 40 000 à 49 999</p> <p><b>10</b> 50 000 à 59 999</p> <p><b>11</b> 60 000 à 69 999</p> <p><b>12</b> 70 000 à 74 999</p> <p><b>13</b> 75 000 à 79 999</p> <p><b>14</b> 80 000 à 89 999</p> <p><b>15</b> 90 000 à 99 999</p> <p><b>16</b> 100 000 ou plus</p>	<p>Non fournie. Peut être calculée à partir de la valeur de TTINC27.</p>
<p>Principale source de revenu</p> <p><b>1</b> Aucun revenu</p> <p><b>2</b> Salaires et traitements</p> <p><b>3</b> Revenu total net provenant d'un emploi autonome</p> <p><b>4</b> Total des transferts gouvernementaux</p> <p><b>5</b> Revenu total de placements</p> <p><b>6</b> Pensions de retraite et rentes</p> <p><b>7</b> Autre revenu monétaire</p>	<p>MJSIF27. Les catégories sont légèrement différentes. L'EDTR comporte une catégorie pour tous les gains, mais répartit les transferts gouvernementaux en deux composantes : les transferts provenant de programmes de remplacement du revenu et les autres transferts gouvernementaux.</p>

Nombre de personnes gagnant un revenu	NBEMPD27. Même si les variables de l'EDTR et de l'EFC sont identiques au niveau conceptuel, elles sont calculées de façon différente. La variable de l'EFC est calculée à partir des valeurs déclarées de revenu, tandis que celle de l'EDTR est calculée à partir des caractéristiques déclarées de l'emploi. On pourrait calculer une variable équivalente à la variable de l'EFC à partir des valeurs de EARNG42 pour tous les membres de la famille.
Nombre de personnes touchant un revenu	Non fournie. Peut être calculée à partir des valeurs de INCFG42 pour tous les membres de la famille économique.
Nombre de bénéficiaires de l'assurance-emploi	Non fournie. Peut être calculée à partir des valeurs de UIBEN42 pour tous les membres de la famille économique.
Combinaison de bénéficiaires de prestations d'assurance-emploi 1 Aucun 2 En comptant le chef 3 Sans compter le chef	Non fournie. Peut être calculée à partir des valeurs de UIBEN42 et MJINE26 pour tous les membres de la famille économique.
Seuil de faible revenu de l'unité de la famille économique (SFR, base de 1986) 1 Inférieur au seuil 2 Égal ou supérieur au seuil	Non fournie. Peut être calculée à partir des variables des fichiers à grande diffusion de l'EDTR.
Seuil de faible revenu après impôt de l'unité de la famille économique (SFR, base de 1986) 1 Inférieur au seuil après impôt 2 Égal ou supérieur au seuil après impôt	Non fournie. Peut être calculée à partir des variables des fichiers à grande diffusion de l'EDTR.
Seuil de faible revenu de l'unité de la famille économique (SFR, base de 1992) 1 Inférieur au seuil 2 Égal ou supérieur au seuil	LICOFB27
Seuil de faible revenu après impôt de l'unité de la famille économique (SFR-RAI, base de 1992) 1 Inférieur au seuil après impôt 2 Égal ou supérieur au seuil après impôt	LICOFA27
Mesure de faible revenu de l'unité de la famille économique (MFR) 1 Inférieur à la mesure 2 Égal ou supérieur à la mesure	Non fournie dans les fichiers à grande diffusion de l'EDTR.

Mesure de faible revenu après impôt de l'unité de la famille économique (MFR-RAI) <b>1</b> Inférieur à la mesure après impôt <b>2</b> Égal ou supérieur à la mesure après impôt	Non fournie dans les fichiers à grande diffusion de l'EDTR.
Nombre de personnes qui ne sont pas membres de cette famille économique	Non fournie. Peut être calculée à partir de la taille du ménage et de la taille de la famille économique.
Nombre de personnes	FMSZ27
Genre de famille <b>1</b> Personne seule <b>2</b> Famille époux-épouse <b>3</b> Famille époux-épouse avec enfant(s) célibataire(s) seulement <b>4</b> Autres familles époux-épouse <b>5</b> Famille monoparentale avec enfant(s) célibataire(s) <b>6</b> Toutes autres familles	FMTYP27 et FMCOMP27. Les concepts sont similaires, mais non identiques.
Mode d'occupation <b>1</b> Propriétaire avec hypothèque <b>2</b> Propriétaire sans hypothèque <b>3</b> Locataire <b>4</b> Autre (familles secondaires dans le ménage)	DWTENR25. Il s'agit réellement d'une variable au niveau du ménage. La variable de l'EDTR ne fait pas de distinction entre les propriétaires avec ou sans hypothèque.

#### CHEF DE LA FAMILLE DE RECENSEMENT OU CONJOINTE : CARACTÉRISTIQUES DE LA CONJOINTE

Voir la note concernant le chef de la famille de recensement dans la section de comparaison des concepts. La variable RMJCG26 peut être utilisée pour identifier la conjointe du principal soutien de la famille de recensement.

<b>VARIABLE ET ENSEMBLE DE CODES DE L'EFC</b>	<b>VARIABLE CORRESPONDANTE DE L'EDTR ET COMMENTAIRES</b>
Revenu total de la conjointe – concept de Revenu Canada	Non fournie. Après identification de la conjointe, utiliser la variable TTINC42.
Âge de la conjointe <b>15-79</b> Âge réel <b>80</b> 80 ans et plus	Non fournie. Après identification de la conjointe, utiliser la variable ECAGE26.

#### CARACTÉRISTIQUES DE LA FAMILLE DE RECENSEMENT

<b>VARIABLE ET ENSEMBLE DE CODES DE L'EFC</b>	<b>VARIABLE CORRESPONDANTE DE L'EDTR ET COMMENTAIRES</b>
---	--

Nombre d'enfants âgés de moins de 7 ans	Non fournie. Ne peut être calculée à partir des variables des fichiers à grande diffusion de l'EDTR.
Nombre d'enfants âgés de 7 à 17 ans	Non fournie. Ne peut être calculée à partir des variables des fichiers à grande diffusion de l'EDTR.
Nombre d'enfants âgés de 18 à 24 ans	Non fournie. Peut être calculée à partir de la variable ECAGE26 pour tous les membres de la FR.
Prestation fiscale pour enfants	CHTXB46

### CARACTÉRISTIQUES DU PARTICULIER

<b>VARIABLE ET ENSEMBLE DE CODES DE L'EFC</b>	<b>VARIABLE CORRESPONDANTE DE L'EDTR ET COMMENTAIRES</b>
Lien avec le chef de la famille de recensement <b>1</b> Chef d'une famille à deux conjoints (avec ou sans enfants) <b>2</b> Personne hors famille ou chef de famille monoparentale <b>3</b> Épouse dans une famille à deux conjoints <b>4</b> Toutes les autres personnes	RMJCG26
Lien avec le chef de la famille économique <b>1</b> Chef <b>2</b> Conjointe <b>3</b> Enfants, gendre ou bru <b>4</b> Autre	RMJIG26
État matrimonial <b>1</b> Célibataire (jamais marié(e)) <b>2</b> Marié(e) ou en vivant en concubinage <b>3</b> Autre	MARST26
Âge <b>15-79</b> Âge réel <b>80</b> 80 ans et plus	ECAGE26 ou ECYOB26
Sexe <b>1</b> Masculin <b>2</b> Féminin	ECSEX99

<p>Niveau d'instruction détaillé</p> <p>1<sup>re</sup> position</p> <p><b>0</b> 8<sup>e</sup> année ou moins</p> <p><b>1</b> 9<sup>e</sup>-10<sup>e</sup> années</p> <p><b>2</b> 11<sup>e</sup>-13<sup>e</sup> années, n'a pas obtenu un diplôme d'études secondaires</p> <p><b>3</b> 11<sup>e</sup>-13<sup>e</sup> années, a obtenu un diplôme d'études secondaires</p> <p>2<sup>e</sup> position</p> <p><b>0</b> Aucune autre étude</p> <p><b>1</b> Études postsecondaires partielles, aucun diplôme ou certificat d'études postsecondaires</p> <p><b>2</b> Diplôme ou certificat de métiers obtenu d'une école de métiers ou à la suite d'une période d'apprentissage</p> <p><b>3</b> Diplôme ou certificat non universitaire obtenu d'un collège communautaire, CEGEP, école de sciences infirmières, etc.</p> <p><b>4</b> Certificat universitaire inférieur au baccalauréat</p> <p><b>5</b> Baccalauréat</p> <p><b>6</b> Diplôme ou certificat universitaire supérieur au baccalauréat</p>	<p>La variable HLEVEG18 fournit un ensemble de codes légèrement élargi, mais ne fait pas de distinction entre les codes 2 et 3 de la 2<sup>e</sup> position.</p>
<p>Niveau d'instruction sommaire</p> <p><b>1</b> Aucune scolarité ou 8<sup>e</sup> année ou moins, pas d'autres études</p> <p><b>2</b> 9<sup>e</sup>-10<sup>e</sup> années, pas d'autres études</p> <p><b>3</b> 11<sup>e</sup>-13<sup>e</sup> années, n'a pas obtenu un diplôme d'études secondaires, pas d'autres études</p> <p><b>4</b> 11<sup>e</sup>-13<sup>e</sup> années, a obtenu un diplôme d'études secondaires, pas d'autres études</p> <p><b>5</b> Études postsecondaires partielles, aucun diplôme ou certificat d'études postsecondaires</p> <p><b>6</b> Certificat ou diplôme ou d'études postsecondaires (incluant certificat de métier)</p> <p><b>7</b> Diplôme universitaire</p>	<p>La variable HLEVEG18 fournit un ensemble de codes élargi.</p>
<p>Fréquentait l'école durant la semaine de référence</p> <p><b>1</b> Oui - inscrit à temps plein</p> <p><b>2</b> Oui - inscrit à temps partiel</p> <p><b>3</b> N'a pas fréquenté l'école au cours de la semaine de référence</p>	<p>La variable STUDTF26 fournit un indicateur de la fréquentation scolaire pendant l'année de référence.</p> <p>La variable FLLPRT20 indique si la personne a fréquenté l'école à temps plein ou à temps partiel.</p>
<p>Genre d'école fréquentée</p> <p><b>1</b> École primaire ou secondaire</p> <p><b>2</b> Collège communautaire ou autre</p>	<p>La variable ATELHI20 indique que la personne a fréquenté une école primaire ou secondaire pendant l'année de référence.</p>

<p><b>3</b> Université  <b>4</b> N'a pas fréquenté l'école au cours de la semaine de référence</p>	<p>La variable ATCC20 indique que la personne a fréquenté un collège communautaire ou un institut de technologie et d'arts appliqués pendant l'année de référence.  La variable ATBUS20 indique que la personne a fréquenté une école commerciale pendant l'année de référence.  La variable ATTRD20 indique que la personne a fréquenté une école de métiers ou de formation professionnelle pendant l'année de référence.  La variable ATCEGP20 indique que la personne a fréquenté un CEGEP pendant l'année de référence.  La variable ATUNIV20 indique que la personne a fréquenté l'université pendant l'année de référence.  Ces variables ne s'excluent pas les unes les autres.</p>
<p>Statut d'immigration  <b>1</b> Canadien de naissance  <b>2</b> A immigré avant 1946  <b>3</b> A immigré entre 1946 et 1955  <b>4</b> A immigré entre 1956 et 1965  <b>5</b> A immigré entre 1966 et 1970  <b>6</b> A immigré entre 1971 et 1975  <b>7</b> A immigré entre 1976 et 1980  <b>8</b> A immigré entre 1981 et 1985  <b>9</b> A immigré entre 1986 et l'année de l'enquête</p>	<p>Non fournie.</p>
<p>Langue maternelle  <b>0</b> Individu spécial  <b>1</b> Anglais  <b>2</b> Français  <b>3</b> Autre</p>	<p>Non fournie.</p>
<p>Genre de ménage (modalités de vie)  <b>1</b> Personne seule, vivant seule  <b>2</b> Personne seule, vivant avec une famille non apparentée  <b>3</b> Personne seule, vivant seulement avec une ou plusieurs autres personnes seules  <b>4</b> Membre d'une famille - sans personnes non apparentées dans le ménage  <b>5</b> Membre d'une famille - avec des personnes non apparentées dans le ménage</p>	<p>Non fournie. Peut être calculée à partir d'un examen des genres de familles du ménage.</p>



<p>Statut d'activité (semaine de référence)</p> <p><b>1</b> Personnes occupées</p> <p><b>2</b> Chômeurs</p> <p><b>3</b> Inactifs</p>	<p>Les variables ML01V28 à ML12V28 indiquent la situation mensuelle vis-à-vis de l'activité pour l'année de référence.</p> <p>La variable ALFST28 représente un sommaire annuel de la situation hebdomadaire vis-à-vis de l'activité pour toutes les semaines de l'année de référence.</p>
<p>Statut professionnel - sommaire (emploi actuel ou dernier emploi)</p> <p><b>1</b> Travailleur rémunéré, secteur privé</p> <p><b>2</b> Travailleur rémunéré, secteur public</p> <p><b>3</b> Travailleur autonome</p> <p><b>4</b> Travailleur familial non rémunéré</p> <p><b>5</b> N'a jamais travaillé</p> <p><b>6</b> A travaillé pour la dernière fois il y a plus d'un (1) an</p>	<p>Voir la note concernant l'emploi principal dans la section de comparaison des concepts.</p> <p>Les variables CLWKR1 et PUBPV10 comportent des données au sujet des personnes qui avaient un emploi pendant l'année de référence.</p> <p>La variable YRXFTE11 peut comporter une distinction pour ceux qui n'ont jamais travaillé.</p> <p>La catégorie qui reste est constituée de ceux qui ont travaillé pour la dernière fois avant l'année de référence.</p>
<p>Statut professionnel - détaillé (emploi actuel ou dernier emploi)</p> <p><b>1</b> Travailleur rémunéré</p> <p><b>2</b> Travailleur familial non rémunéré</p> <p><b>3</b> Travailleur autonome, entreprise constituée/avec aide rémunérée</p> <p><b>4</b> Travailleur autonome, entreprise constituée/sans aide rémunérée</p> <p><b>5</b> Travailleur autonome, entreprise non constituée/avec aide rémunérée</p> <p><b>6</b> Travailleur autonome, entreprise non constituée/sans aide rémunérée</p> <p><b>7</b> N'a jamais travaillé</p> <p><b>8</b> A travaillé pour la dernière fois il y a plus d'un (1) an</p>	<p>Voir la note concernant l'emploi principal dans la section de comparaison des concepts.</p> <p>La variable CLWKR1 comporte des codes identiques au sujet des personnes qui avaient un emploi pendant l'année de référence.</p> <p>La variable YRXFTE11 peut comporter une distinction pour ceux qui n'ont jamais travaillé.</p> <p>La catégorie qui reste est constituée de ceux qui ont travaillé pour la dernière fois avant l'année de référence.</p>

<p>Classification des professions de 1980 (emploi actuel ou dernier emploi), 13 groupes</p> <p><b>01</b> Direction et administration</p> <p><b>02</b> Sciences naturelles, génie, mathématiques, sciences sociales, religion, médecine et santé, arts, littérature, activités récréatives et secteurs connexes</p> <p><b>03</b> Enseignement</p> <p><b>04</b> Travail administratif</p> <p><b>05</b> Commerce</p> <p><b>06</b> Services</p> <p><b>07</b> Agriculture, horticulture et élevage, pêche, piégeage et exploitation forestière</p> <p><b>08</b> Mines et carrières, traitement et usinage des matières premières</p> <p><b>09</b> Fabrication, montage et réparation de produits finis</p> <p><b>10</b> Construction</p> <p><b>11</b> Transports, manutention, conduite de machines et d'appareils divers</p> <p><b>12</b> N'a jamais travaillé</p> <p><b>13</b> A travaillé pour la dernière fois il y a plus d'un (1) an</p>	<p>Voir la note concernant l'emploi principal dans la section de comparaison des concepts. La variable S91G2E6 comporte des codes de profession pour les personnes qui avaient un emploi pendant l'année de référence. La variable YRXFTE11 peut comporter une distinction pour ceux qui n'ont jamais travaillé.</p> <p>La catégorie qui reste est constituée de ceux qui ont travaillé pour la dernière fois avant l'année de référence.</p>
<p>Classification des professions de 1980 (emploi actuel ou dernier emploi), 49 groupes</p> <p><b>01</b> Administrateurs et cadres supérieurs, gouvernement (111)</p> <p><b>02</b> Autres directeurs et administrateurs (113, 114)</p> <p><b>03</b> Professions reliées à la direction et à l'administration (117)</p> <p><b>04</b> Sciences physiques, sciences de la vie, mathématiques, statistique, analyse des systèmes et secteurs connexes (211, 213, 218)</p> <p><b>05</b> Architectes et ingénieurs (214, 215)</p> <p><b>06</b> Autres professions en architecture et génie (216)</p> <p><b>07</b> Sciences sociales et secteurs connexes, religion (grands groupes 23, 25)</p> <p><b>08</b> Diagnostic et traitement des maladies (311)</p> <p><b>09</b> Soins infirmiers, thérapeutiques et secteurs connexes (313)</p> <p><b>10</b> Autres professions dans le domaine de la médecine et de la santé(315)</p>	<p>Voir la note concernant l'emploi principal dans la section de comparaison des concepts. La variable S91G2E6 comporte des codes de profession pour les personnes qui avaient un emploi pendant l'année de référence. La variable YRXFTE11 peut comporter une distinction pour ceux qui n'ont jamais travaillé.</p> <p>La catégorie qui reste est constituée de ceux qui ont travaillé pour la dernière fois avant l'année de référence.</p>

<p><b>11</b> Arts, littérature, loisirs et secteurs connexes (grand groupe 33)</p> <p><b>12</b> Enseignement universitaire et secteur connexes (271)</p> <p><b>13</b> Enseignement primaire et secondaire et secteurs connexes (273)</p> <p><b>14</b> Autre genre d'enseignement et secteurs connexes (279)</p> <p><b>15</b> Sténographie et dactylographie (411)</p> <p><b>16</b> Tenue de livres, travail de comptabilité et secteurs connexes (413)</p> <p><b>17</b> Conduite de machines de bureau et de machines de traitement électronique des données (414)</p> <p><b>18</b> Enregistrement, planification des mouvements et distribution du matériel (415)</p> <p><b>19</b> Réception, renseignements, et acheminement du courrier et des messages (417)</p> <p><b>20</b> Employés de bibliothèque, classeurs - archivistes, correspondanciers, autres emplois administratifs et professions connexes (416, 419)</p> <p><b>21</b> Vendeurs, marchandises (513, 514)</p> <p><b>22</b> Vendeurs, services et autres employés de commerce (517, 519)</p> <p><b>23</b> Services de protection et de sécurité (611)</p> <p><b>24</b> Préparation des aliments et des boissons et services connexes, logements et secteurs connexes (612, 613)</p> <p><b>25</b> Services personnels, services d'entretien des vêtements et des tissus d'ameublement (614, 616)</p> <p><b>26</b> Autres services (619)</p> <p><b>27</b> Exploitants agricoles (711)</p> <p><b>28</b> Autres travailleurs en agriculture, en horticulture et en élevage (718, 719)</p> <p><b>29</b> Pêche, piégeage et activités connexes (grand groupe 73)</p> <p><b>30</b> Exploitation forestière (grand groupe 75)</p> <p><b>31</b> Mines, carrières, puits de pétrole et de gaz (grand groupe 77)</p> <p><b>32</b> Alimentation, boisson et secteurs connexes (821, 822)</p> <p><b>33</b> Autres secteurs du traitement des matières</p>	
---	--

<p>premières (811-817, 823-829)</p> <p><b>34</b> Secteurs de façonnage et de formage des métaux (833)</p> <p><b>35</b> Autres secteurs de l'usinage des matières premières (831, 835-839)</p> <p><b>36</b> Secteurs N.C.A. de la fabrication et du montage de produits métalliques (851, 852)</p> <p><b>37</b> Matériel électrique, électronique et matériel connexe (853)</p> <p><b>38</b> Articles en tissu, en fourrure et en cuir (855, 856)</p> <p><b>39</b> Produits en bois, en caoutchouc, en matières plastiques et autres produits finis (854, 857, 859)</p> <p><b>40</b> Entretien et réparation excepté le matériel électrique (858)</p> <p><b>41</b> Excavation, nivellement, pavage et secteurs connexes (871)</p> <p><b>42</b> Montage, installation et réparation de matériel électrique, d'éclairage et de communications par fil (873)</p> <p><b>43</b> Autres secteurs de la construction (878, 879)</p> <p><b>44</b> Exploitation des transports routiers (917)</p> <p><b>45</b> Exploitation des autres moyens de transport (911-915, 919)</p> <p><b>46</b> Manutention et secteurs connexes (grand groupe 93)</p> <p><b>47</b> Conduite de machines et d'appareils divers (grand groupe 95)</p> <p><b>48</b> N'a jamais travaillé</p> <p><b>49</b> A travaillé pour la dernière fois il y a plus d'un (1) an</p> <p><b>99</b> Sans objet - Restreint à la classification de 13 codes seulement</p>	
--	--

<p>Industries (emploi actuel ou dernier emploi)</p> <p><b>01</b> Agriculture</p> <p><b>02</b> Autres industries primaires</p> <p><b>03</b> Industries manufacturières (biens non durables)</p> <p><b>04</b> Industries manufacturières (biens durables)</p> <p><b>05</b> Construction</p> <p><b>06</b> Transport, communications et autres services publics</p> <p><b>07</b> Commerce de gros</p> <p><b>08</b> Commerce de détail</p> <p><b>09</b> Finances, assurances et affaires immobilières</p> <p><b>10</b> Services communautaires</p> <p><b>11</b> Services personnels</p> <p><b>12</b> Services aux entreprises</p> <p><b>13</b> Administration publique</p> <p><b>14</b> N'a jamais travaillé</p> <p><b>15</b> A travaillé pour la dernière fois il y a plus d'un (1) an</p>	<p>Voir la note concernant l'emploi principal dans la section de comparaison des concepts. La variable NAI3G10 comporte des codes de profession pour ceux qui avaient un emploi pendant l'année de référence.</p> <p>La variable YRXFTE11 peut comporter une distinction pour ceux qui n'ont jamais travaillé.</p> <p>La catégorie qui reste est constituée de ceux qui ont travaillé pour la dernière fois avant l'année de référence.</p>
<p>Nombre total d'heures habituellement travaillées</p> <p><b>00-64</b> Nombre réel d'heures travaillées</p> <p><b>65</b> 65 heures ou plus</p>	<p>Non fournie dans les fichiers à grande diffusion de l'EDTR. D'autres variables peuvent être utilisées à la fois comme approximations pour l'emploi principal et comme sommaires pour tous les emplois occupés pendant l'année.</p> <p>FLLPRT1 (emploi principal à temps plein ou à temps partiel)</p> <p>TOTHRP1 (nombre total d'heures rémunérées dans l'emploi principal pendant l'année)</p> <p>ALHRP28 (nombre total d'heures rémunérées pour tous les emplois occupés pendant l'année)</p> <p>SCSUM28 (sommaire des horaires de travail pour tous les emplois occupés pendant l'année de référence, avec une distinction entre les années complètes et les parties d'années et entre les emplois à temps plein et les emplois à temps partiel)</p>

Durée de l'emploi <b>1</b> Moins de 7 mois <b>2</b> 7 à 12 mois <b>3</b> 1 à 5 ans <b>4</b> 6 à 10 ans <b>5</b> 11 à 20 ans <b>6</b> Plus de 20 ans <b>7</b> Sans objet	JOB DUR1 - Durée en mois de l'emploi principal
Raison d'absence du travail durant la semaine de référence <b>0</b> Maladie ou invalidité de l'enquêté <b>1</b> Obligations personnelles ou familiales <b>2</b> Mauvais temps (non disponible, à partir du revenu de 1996, à cause du remaniement de l'EPA) <b>3</b> Conflit de travail <b>4</b> Mise à pied (seulement les travailleurs rémunérés) <b>5</b> Emploi ultérieur <b>6</b> Vacances <b>7</b> Affaire saisonnière (excluant les travailleurs rémunérés) <b>8</b> Autre <b>9</b> Sans objet	Non fournie dans les fichiers à grande diffusion de l'EDTR. Beaucoup plus de détails sur toutes les absences du travail pendant l'année de référence sont disponibles dans les fichiers internes.
Raison de la dernière cessation d'emploi <b>1</b> Maladie ou invalidité <b>2</b> Obligations personnelles ou familiales <b>3</b> Fréquentait l'école <b>4</b> A perdu son emploi ou a été mis à pied <b>5</b> A pris sa retraite <b>6</b> Autres raisons <b>7</b> N'a jamais travaillé <b>8</b> A travaillé pour la dernière fois il y a plus d'un (1) an <b>9</b> Sans objet	Non fournie dans les fichiers à grande diffusion de l'EDTR. Beaucoup plus de détails sur toutes les absences du travail pendant l'année de référence sont disponibles dans les fichiers internes.
Activité précédant la recherche d'emploi <b>1</b> Travaillait <b>2</b> Tenait maison <b>3</b> Allait à l'école <b>4</b> Autre <b>5</b> Sans objet	Non disponible à partir de l'EDTR.
Durée du chômage en date de la semaine de référence <b>00-52</b> Semaines réelles <b>53</b> 53 semaines ou plus	La variable WKSUEM28 fournit le nombre de semaines de chômage pendant l'année de référence.

<p>Raison pour laquelle la personne n'a pas cherché de travail durant la semaine de référence</p> <p><b>1</b> Était malade ou avait des obligations personnelles ou familiales</p> <p><b>2</b> Allait à l'école</p> <p><b>3</b> N'est plus intéressée à trouver du travail ou a trouvé un nouvel emploi (non disponible, à partir du revenu de 1996, à cause du remaniement de l'EPA).</p> <p><b>4</b> Attendait un rappel d'un ancien employeur ou des réponses d'employeurs éventuels</p> <p><b>5</b> Pense qu'il n'existe pas de travail disponible</p> <p><b>6</b> Autre raisons</p> <p><b>7</b> Sans objet</p>	<p>Non fournie dans les fichiers à grande diffusion de l'EDTR. Beaucoup plus de détails sur toutes les absences du travail pendant l'année de référence sont disponibles dans les fichiers internes.</p>
<p>Semaines travaillées durant l'année de référence</p> <p><b>00</b> Pas de semaines travaillées</p> <p><b>01-52</b> Nombre réel de semaines</p>	<p>La variable WKSUEM28 fournit le nombre de semaines d'emploi pendant l'année de référence.</p>
<p>A travaillé surtout à temps plein ou à temps partiel durant l'année de référence</p> <p><b>1</b> À temps plein</p> <p><b>2</b> À temps partiel</p> <p><b>3</b> N'a pas travaillé durant l'année de référence</p>	<p>La variable SCSUM28 comporte plus de détails, y compris une indication distincte d'année complète ou de partie d'année. La variable ALFST28 identifie ceux qui n'ont pas travaillé pendant l'année de référence.</p>
<p>Activité de travail durant l'année de référence</p> <p><b>1</b> Travailleur à temps plein toute l'année</p> <p><b>2</b> Autre travailleur</p> <p><b>3</b> N'a pas travaillé durant l'année de référence</p>	<p>La variable SCSUM28 comporte plus de détails, y compris une indication distincte d'année complète ou de partie d'année. La variable ALFST28 identifie ceux qui n'ont pas travaillé pendant l'année de référence.</p>
<p>Semaines en chômage durant l'année de référence</p> <p><b>00</b> Aucune</p> <p><b>01-52</b> Nombre réel de semaines</p>	<p>La variable WKSUEM28 fournit le nombre de semaines de chômage pendant l'année de référence.</p>
<p>Nombre de périodes de chômage durant l'année de référence</p> <p><b>1</b> Une période</p> <p><b>2</b> Deux périodes</p> <p><b>3</b> Trois périodes ou plus</p> <p><b>4</b> Sans objet</p>	<p>Non fournie dans les fichiers à grande diffusion de l'EDTR. Beaucoup plus de détails sur toutes les périodes de chômage pendant l'année de référence sont disponibles dans les fichiers internes.</p>

Principale raison de l'inactivité durant l'année de référence <b>1</b> Incapacité permanente de travailler <b>2</b> Tenait maison <b>3</b> Allait à l'école <b>4</b> À la retraite ou volontairement inactif <b>5</b> Autre <b>6</b> Sans objet	Non disponible à partir de l'EDTR.
---	------------------------------------

## FICHER DES MÉNAGES DE L'EFC

Ce fichier comprend un enregistrement pour chaque ménage compris dans l'échantillon. En servant du fichier clé pour assurer le couplage avec les autres fichiers de l'EFC, on peut calculer des variables additionnelles au niveau du ménage. Étant donné que l'EFC s'est tenue dans le cadre de l'Enquête sur l'équipement ménager et de l'Enquête sur le loyer, des blocs additionnels de contenu étaient disponibles dans le fichier de l'EFC. Ce contenu additionnel est maintenant fourni parallèlement à l'Enquête sur les dépenses des ménages (anciennement l'Enquête sur les dépenses des familles). L'EDTR ne produira pas de fichier à grande diffusion des ménages, mais inclura certaines variables au niveau du ménage dans le fichier-personne (comme il est indiqué ci-dessous). En outre, comme c'est le cas pour l'EFC, l'identificateur de ménage du fichier-personne peut être utilisé pour calculer des variables additionnelles au niveau du ménage.

## INDICATEURS GÉOGRAPHIQUES ET D'ENREGISTREMENTS ET POIDS

VARIABLE ET ENSEMBLE DE CODES DE L'EFC	VARIABLE CORRESPONDANTE DE L'EDTR ET COMMENTAIRES
Numéro de séquence	Il s'agit d'un identificateur unique pour l'enregistrement figurant dans le fichier. L'EDTR utilise un identificateur de personne comme identificateur de l'enregistrement.
Indicateur de publication <b>0</b> Non inclus <b>1</b> Inclus	Non fournie. Voir la note dans la section de comparaison des concepts.



Province <b>00</b> Unité de ménage spéciale <b>10</b> Terre-Neuve <b>11</b> Île-du-Prince-Édouard <b>12</b> Nouvelle-Écosse <b>13</b> Nouveau-Brunswick <b>24</b> Québec <b>35</b> Ontario <b>46</b> Manitoba <b>47</b> Saskatchewan <b>48</b> Alberta <b>59</b> Colombie-Britannique	PVREG25. Le code 00 n'est pas utilisé par l'EDTR. Dans le cadre de la stratégie de protection de la confidentialité de l'EFC, le code de province a été supprimé pour certaines personnes. On ne procède pas ainsi dans le cadre de l'EDTR.
Taille de la région de résidence <b>1</b> Urbaine de 500 000 habitants ou plus <b>2</b> Urbaine de 100 000 à 499 999 habitants <b>3</b> Urbaine de 30 000 à 99 999 habitants <b>4</b> Urbaine de 2 500 à 29 999 habitants <b>5</b> Urbaine moins de 2 500 habitants <b>6</b> Régions rurales	Non fournie dans les fichiers à grande diffusion de l'EDTR.
Région métropolitaine de recensement <b>00</b> Sans objet ou non attribuable <b>01</b> Halifax <b>02</b> Québec <b>03</b> Montréal <b>04</b> Ottawa (Ontario partie d'Ottawa/Hull) <b>05</b> Toronto <b>06</b> Kitchener/Waterloo <b>07</b> Hamilton <b>08</b> St. Catharines/ Niagara <b>09</b> London <b>10</b> Windsor <b>11</b> Winnipeg <b>12</b> Calgary <b>13</b> Edmonton <b>14</b> Vancouver <b>15</b> Victoria	Non fournie dans les fichiers à grande diffusion de l'EDTR.
Pondération universelle finale	ICSWT26 ou ILBWT26

## CARACTÉRISTIQUES DU MÉNAGE

<b>VARIABLE ET ENSEMBLE DE CODES DE L'EFC</b>	<b>VARIABLE CORRESPONDANTE DE L'EDTR ET COMMENTAIRES</b>
Nombre de personnes dans le ménage	HHSZ25

Nombre d'adultes dans le ménage	Non fournie. Peut être calculée à partir de la variable ECAGE26 pour tous les membres du ménage.
Nombre de personnes âgées de 65 ans et plus dans le ménage	Non fournie. Peut être calculée à partir de la variable ECAGE26 pour tous les membres du ménage.
Nombre d'enfants de moins de 7 ans	Non fournie. Ne peut être calculée à partir des fichiers à grande diffusion de l'EDTR, mais peut être calculée à partir de la base de données interne de l'EDTR.
Nombre d'enfants de 7 à 15 ans	Non fournie. Ne peut être calculée à partir des fichiers à grande diffusion de l'EDTR, mais peut être calculée à partir de la base de données interne de l'EDTR.
Nombre d'enfants de 16 à 17 ans	Non fournie. Peut être calculée à partir de la variable ECAGE26 pour tous les membres du ménage.
Nombre d'enfants de 18 à 24 ans	Non fournie. Peut être calculée à partir de la variable ECAGE26 pour tous les membres du ménage.
Nombre d'enfants de sexe masculin de moins de 5 ans	Non fournie. Ne peut être calculée à partir des fichiers à grande diffusion de l'EDTR, mais peut être calculée à partir de la base de données interne de l'EDTR.
Nombre d'enfants de sexe féminin de moins de 5 ans	Non fournie. Ne peut être calculée à partir des fichiers à grande diffusion de l'EDTR, mais peut être calculée à partir de la base de données interne de l'EDTR.
Nombre d'enfants de sexe masculin jamais mariés âgés de 5 à 15 ans	Non fournie. Ne peut être calculée à partir des fichiers à grande diffusion de l'EDTR, mais peut être calculée à partir de la base de données interne de l'EDTR.
Nombre d'enfants de sexe féminin jamais mariés de 5 à 15 ans	Non fournie. Ne peut être calculée à partir des fichiers à grande diffusion de l'EDTR, mais peut être calculée à partir de la base de données interne de l'EDTR.
Nombre d'enfants de sexe masculin jamais mariés âgés de 16 à 17 ans	Non fournie. Peut être calculée à partir de la variable ECAGE26 pour tous les membres du ménage.
Nombre d'enfants de sexe féminin jamais mariés âgés de 16 à 17 ans	Non fournie. Peut être calculée à partir de la variable ECAGE26 pour tous les membres du ménage.

<p>Composition du ménage</p> <p><b>1</b> Une personne seule</p> <p><b>2</b> Une famille économique de deux personnes ou plus</p> <p><b>3</b> Ménage multiple comprenant seulement des personnes seules</p> <p><b>4</b> Ménage multiple comprenant au moins une famille de deux personnes ou plus</p>	<p>HHCOMP25, mais les codes 3 et 4 de la variable de l'EFC sont combinés en un code dans la variable de l'EDTR.</p>
<p>Pourcentage de revenu d'origine agricole dans le ménage</p> <p><b>1</b> Aucun revenu agricole</p> <p><b>2</b> Moins de 40 %</p> <p><b>3</b> 40-49 %</p> <p><b>4</b> 50-59 %</p> <p><b>5</b> 60 % ou plus</p>	<p>Non fournie. Peut être calculée à partir des valeurs FMSE42 et TTINC42 pour tous les membres du ménage.</p>
<p>Principale source de revenu</p> <p><b>1</b> Aucun revenu</p> <p><b>2</b> Salaires et traitements</p> <p><b>3</b> Revenu net total d'un emploi autonome</p> <p><b>4</b> Total des transferts gouvernementaux</p> <p><b>5</b> Revenu total de placements</p> <p><b>6</b> Pensions de retraite et rentes</p> <p><b>7</b> Autre revenu monétaire</p>	<p>Non fournie. Peut être calculée à partir des valeurs de WGSAL42, FMSE42, NFMSE42, GTR42, INVA42, PEN42, OTTXM42, ALIMO42 pour tous les membres du ménage.</p>
<p>Nombre de personnes gagnant un revenu dans le ménage</p>	<p>Non fournie. Peut être calculée à partir des valeurs de WGSAL42, FMSE42, NFMSE42 pour tous les membres du ménage.</p>
<p>Nombre de personnes touchant un revenu dans le ménage</p>	<p>Non fournie. Peut être calculée à partir des valeurs de INCFG42 pour tous les membres du ménage.</p>
<p>Salaires et traitements incluses les soldes et indemnités militaires</p>	<p>Non fournie. Peut être calculée à partir des valeurs de WGSAL42 pour tous les membres du ménage.</p>
<p>Revenu net d'un emploi autonome non agricole</p>	<p>Non fournie. Peut être calculée à partir des valeurs de NFMSE42 pour tous les membres du ménage.</p>
<p>Revenu net d'un emploi autonome agricole</p>	<p>Non fournie. Peut être calculée à partir des valeurs de FMSE42 pour tous les membres du ménage.</p>
<p>Revenu total d'un emploi autonome</p>	<p>Non fournie. Peut être calculée à partir des valeurs de NFMSE42, FMSE42 pour tous les membres du ménage.</p>
<p>Gains totaux</p>	<p>Non fournie. Peut être calculée à partir des valeurs de EARNNG42 pour tous les membres du ménage.</p>

Revenu total de placements	Non fournie. Peut être calculée à partir des valeurs de INVA42 pour tous les membres du ménage.
Prestation fiscale pour enfants	Non fournie. Peut être calculée à partir des valeurs de CHTXB42 pour tous les membres du ménage.
Sécurité de la vieillesse, supplément de revenu garanti et allocations au conjoint	Non fournie. Peut être calculée à partir des valeurs de OASGI42 pour tous les membres du ménage.
Prestations du Régime de pensions du Canada ou du Régime de rentes du Québec	Non fournie. Peut être calculée à partir des valeurs de CPQPP42 pour tous les membres du ménage.
Prestations d'assurance-emploi	Non fournie. Peut être calculée à partir des valeurs de UIBEN42 pour tous les membres du ménage.
Assistance sociale et suppléments de revenu provinciaux	Non fournie. Peut être calculée à partir des valeurs de SAPIS42 pour tous les membres du ménage.
Autres revenus provenant du gouvernement (incluant indemnité pour accidents de travail, pensions aux anciens combattants, crédits remboursables d'impôt provinciaux et crédit pour la taxe sur les produits et services)	Non fournie. Peut principalement être calculée en additionnant les valeurs de WKRCP42, GSTXC42, PVTXC42. Les pensions des anciens combattants ne sont pas incluses dans l'EDTR.
Total des transferts gouvernementaux	Non fournie. Peut être calculée à partir des valeurs de GTR42 pour tous les membres du ménage.
Transferts gouvernementaux imposables	Non fournie.
Transferts gouvernementaux non imposables	Non fournie.
Pensions de retraite et rentes, (inclus rentes de REER et retraits de fonds d'investissement de retraite)	Non fournie. Peut être calculée à partir des valeurs de PEN42 pour tous les membres du ménage.
Autre revenu monétaire	Non fournie. Peut être calculée à partir des valeurs de OTTXM42, ALIM042 pour tous les membres du ménage.
Revenu total	Non fournie. Peut être calculée à partir des valeurs de TTINC42 pour tous les membres du ménage.
Impôt total sur le revenu	Non fournie. Peut être calculée à partir des valeurs de INCTX42 pour tous les membres du ménage.
Revenu après impôt	Non fournie. Peut être calculée à partir des valeurs de ATINC42 pour tous les membres du ménage.

Genre de logement <b>1</b> Maison individuelle <b>2</b> Maison double <b>3</b> Maison en rangée ou de terrasse <b>4</b> Duplex <b>5</b> Appartement ou plain-pied <b>6</b> Autre	DWLTYP25, même si l'ensemble de codes n'est pas identique. Les codes pour la variable de l'EDTR sont : <b>1</b> Unifamilial <b>2</b> Semi-détaché, maison en rangée ou duplex <b>3</b> Appartement <b>4</b> Autre
Mode d'occupation <b>1</b> Propriétaire avec hypothèque <b>2</b> Propriétaire sans hypothèque <b>3</b> Locataire (loyer en espèces), autre	DWTENR25, même s'il n'est pas possible de faire une distinction entre les propriétaires avec et sans hypothèque.

### CHEF DU MÉNAGE ET CONJOINTE DU CHEF : CARACTÉRISTIQUES INDIVIDUELLES

Voir la note concernant le chef du ménage dans la section de comparaison des concepts. La variable MJINE26 peut être utilisée pour identifier le principal soutien de la famille économique. La variable RMJIG26 peut être utilisée pour identifier la conjointe du principal soutien de la famille économique. Le tableau ci-dessous comporte une liste des variables fournies pour le chef du ménage. En outre, nombre des mêmes variables sont aussi fournies pour la conjointe du chef du ménage, et les mêmes commentaires s'appliquent.

<b>VARIABLE ET ENSEMBLE DE CODES DE L'EFC</b>	<b>VARIABLE CORRESPONDANTE DE L'EDTR ET COMMENTAIRES</b>
Gains totaux	La variable EARN42 dans le fichier-personne pour le chef ou la conjointe.
Transferts gouvernementaux imposables	Non fournie.
Transferts gouvernementaux non imposables	Non fournie.
Total des transferts gouvernementaux	La variable GTR42 dans le fichier-personne pour le chef ou la conjointe.
Revenu total	La variable TTINC42 dans le fichier-personne pour le chef ou la conjointe.
Principale source de revenu <b>1</b> Aucun revenu <b>2</b> Salaires et traitements <b>3</b> Revenu net total d'un emploi autonome <b>4</b> Total des transferts gouvernementaux <b>5</b> Revenu total de placements <b>6</b> Pensions de retraite et rentes <b>7</b> Autre revenu monétaire	La variable MAJRI42 dans le fichier-personne pour le chef ou la conjointe.
État matrimonial <b>1</b> Célibataire (jamais marié) <b>2</b> Marié(e) ou vivant en concubinage <b>3</b> Autre	La variable MARST26 dans le fichier-personne pour le chef ou la conjointe.

<p>Âge  <b>15-79</b> Âge réel  <b>80</b> 80 ans et plus</p>	<p>La variable ECAGE26 dans le fichier-personne pour le chef ou la conjointe.</p>
<p>Sexe  <b>1</b> Masculin  <b>2</b> Féminin</p>	<p>La variable ECSEX99 dans le fichier-personne pour le chef ou la conjointe.</p>
<p>Niveau d'instruction détaillé  1<sup>ère</sup> position  <b>0</b> 8<sup>e</sup> année ou moins  <b>1</b> 9<sup>e</sup>-10<sup>e</sup> années  <b>2</b> 11<sup>e</sup>-13<sup>e</sup> années, n'a pas obtenu un diplôme d'études secondaires  <b>3</b> 11<sup>e</sup>-13<sup>e</sup> années, a obtenu un diplôme d'études secondaires  2<sup>e</sup> position  <b>0</b> Aucune autre étude  <b>1</b> Études postsecondaires partielles, aucun diplôme ou certificat d'études postsecondaires  <b>2</b> Diplôme ou certificat de métier obtenu d'une école de métiers ou à la suite d'une période d'apprentissage  <b>3</b> Diplôme ou certificat non universitaire obtenu d'un collège communautaire, CEGEP, école de sciences infirmières, etc.  <b>4</b> Certificat universitaire inférieur au baccalauréat  <b>5</b> Baccalauréat  <b>6</b> Diplôme ou certificat universitaire supérieur au baccalauréat</p>	<p>La variable HLEVEG18 dans le fichier-personne pour le chef ou la conjointe. La variable HLEVEG18 fournit un ensemble de codes légèrement élargi, mais ne fait pas de distinction entre les codes 2 et 3 de la 2<sup>e</sup> position.</p>
<p>Niveau d'instruction sommaire  <b>1</b> Aucune scolarité ou 8<sup>e</sup> année ou moins, pas d'autres études  <b>2</b> 9<sup>e</sup>-10<sup>e</sup> années, pas d'autres études  <b>3</b> 11<sup>e</sup>-13<sup>e</sup> années, n'a pas obtenu un diplôme d'études secondaires, pas d'autres études  <b>4</b> 11<sup>e</sup>-13<sup>e</sup> années, a obtenu un diplôme d'études secondaires, pas d'autres études  <b>5</b> Études postsecondaires partielles, aucun diplôme ou certificat d'études postsecondaires  <b>6</b> Certificat ou diplôme ou d'études postsecondaires (incluant certificat de métier)  <b>7</b> Diplôme universitaire</p>	<p>La variable HLEVEG18 dans le fichier-personne pour le chef ou la conjointe. La variable HLEVEG18 fournit un ensemble de codes élargi.</p>

<p>Fréquentait l'école durant la semaine de référence</p> <p><b>1</b> Oui - inscrit à temps plein</p> <p><b>2</b> Oui - inscrit à temps partiel</p> <p><b>3</b> N'a pas fréquenté l'école au cours de la semaine de référence</p>	<p>Les variables STUDDTF26, FLLPRT20 dans le fichier-personne pour le chef ou la conjointe. La variable STUDDTF26 fournit un indicateur de la fréquentation scolaire pendant l'année de référence.</p> <p>La variable FLLPRT20 indique si la personne a fréquenté l'école à temps plein ou à temps partiel.</p>
<p>Genre d'école fréquentée</p> <p><b>1</b> École primaire ou secondaire</p> <p><b>2</b> Collège communautaire, CEGEP ou autre</p> <p><b>3</b> Université</p> <p><b>4</b> N'a pas fréquenté l'école au cours de la semaine de référence</p>	<p>Diverses variables dans le fichier-personne pour le chef ou la conjointe.</p> <p>La variable ATELHI20 indique que la personne a fréquenté une école primaire ou secondaire pendant l'année de référence.</p> <p>La variable ATCC20 indique que la personne a fréquenté un collège communautaire ou un institut de technologie et d'arts appliqués pendant l'année de référence.</p> <p>La variable ATBUS20 indique que la personne a fréquenté une école commerciale pendant l'année de référence.</p> <p>La variable ATTRD20 indique que la personne a fréquenté une école de métiers ou de formation professionnelle pendant l'année de référence.</p> <p>La variable ATCEGP20 indique que la personne a fréquenté un CEGEP pendant l'année de référence.</p> <p>La variable ATUNIV20 indique que la personne a fréquenté l'université pendant l'année de référence.</p>
<p>Langue maternelle</p> <p><b>0</b> Unité de ménage spéciale</p> <p><b>1</b> Anglais</p> <p><b>2</b> Français</p> <p><b>3</b> Autre</p>	<p>Non fournie.</p>

<p>Statut professionnel - sommaire (emploi actuel ou dernier emploi)</p> <p><b>1</b> Travailleur rémunéré</p> <p><b>2</b> Travailleur autonome</p> <p><b>3</b> Travailleur familial non rémunéré</p> <p><b>4</b> N'a jamais travaillé</p> <p><b>5</b> A travaillé pour la dernière fois il y a plus d'un (1) an</p>	<p>Diverses variables dans le fichier-personne pour le chef ou la conjointe.</p> <p>La variable CLWKR1 comporte des codes identiques au sujet des personnes qui avaient un emploi pendant l'année de référence.</p> <p>La variable YRXFTE11 peut comporter une distinction pour ceux qui n'ont jamais travaillé.</p> <p>La catégorie qui reste est constituée de ceux qui ont travaillé pour la dernière fois avant l'année de référence.</p>
<p>Statut professionnel - détaillé (emploi actuel ou dernier emploi)</p> <p><b>1</b> Travailleur rémunéré</p> <p><b>2</b> Travailleur familial non rémunéré</p> <p><b>3</b> Travailleur autonome, entreprise constituée/avec aide rémunérée</p> <p><b>4</b> Travailleur autonome, entreprise constituée/sans aide rémunérée</p> <p><b>5</b> Travailleur autonome, entreprise non constituée/avec aide rémunérée</p> <p><b>6</b> Travailleur autonome, entreprise non constituée/sans aide rémunérée</p> <p><b>7</b> N'a jamais travaillé</p> <p><b>8</b> A travaillé pour la dernière fois il y a plus d'un (1) an</p>	<p>Diverses variables dans le fichier-personne pour le chef ou la conjointe.</p> <p>La variable CLWKR1 comporte des codes identiques au sujet des personnes qui avaient un emploi pendant l'année de référence.</p> <p>La variable YRXFTE11 peut comporter une distinction pour ceux qui n'ont jamais travaillé.</p> <p>La catégorie qui reste est constituée de ceux qui ont travaillé pour la dernière fois avant l'année de référence.</p>



<p>Classification des professions de 1980 (emploi actuel ou dernier emploi), 13 groupes</p> <p><b>01</b> Direction et administration</p> <p><b>02</b> Sciences naturelles, génie, mathématiques, sciences sociales, religion, médecine et santé, arts, littérature, activités récréatives et secteurs connexes</p> <p><b>03</b> Enseignement</p> <p><b>04</b> Travail administratif</p> <p><b>05</b> Commerce</p> <p><b>06</b> Services</p> <p><b>07</b> Agriculture, horticulture et élevage, pêche, piégeage et exploitation forestière</p> <p><b>08</b> Mines et carrières, traitement et usinage des matières premières</p> <p><b>09</b> Fabrication, montage et réparation de produits finis</p> <p><b>10</b> Construction</p> <p><b>11</b> Transports, manutention, conduite de machines et d'appareils divers</p> <p><b>12</b> N'a jamais travaillé</p> <p><b>13</b> A travaillé pour la dernière fois il y a plus d'un (1) an</p>	<p>Diverses variables dans le fichier-personne pour le chef ou la conjointe.</p> <p>La variable S91G2E6 comporte des codes de profession pour les personnes qui avaient un emploi pendant l'année de référence.</p> <p>La variable YRXFTE11 peut comporter une distinction pour ceux qui n'ont jamais travaillé.</p> <p>La catégorie qui reste est constituée de ceux qui ont travaillé pour la dernière fois avant l'année de référence.</p>
<p>Classification des professions de 1980 (emploi actuel ou dernier emploi), 49 groupes (voir la description du fichier des particuliers de l'EFC pour une liste complète des valeurs)</p>	<p>Diverses variables dans le fichier-personne pour le chef ou la conjointe.</p> <p>La variable S91G2E6 comporte des codes de profession pour les personnes qui avaient un emploi pendant l'année de référence.</p> <p>La variable YRXFTE11 peut comporter une distinction pour ceux qui n'ont jamais travaillé.</p> <p>La catégorie qui reste est constituée de ceux qui ont travaillé pour la dernière fois avant l'année de référence.</p>
<p>Activité (semaine de référence)</p> <p><b>1</b> Personne occupée</p> <p><b>2</b> Chômeur</p> <p><b>3</b> Inactif</p>	<p>Diverses variables dans le fichier-personne pour le chef ou la conjointe. Les variables ML01V28 à ML12V28 indiquent la situation mensuelle vis-à-vis de l'activité pour l'année de référence.</p> <p>La variable ALFST28 représente un sommaire annuel de la situation hebdomadaire vis-à-vis de l'activité pour toutes les semaines de l'année de référence.</p>

Semaines travaillées durant l'année de référence <b>00</b> Aucune <b>01-52</b> Nombre réel de semaines travaillées	La variable WKSEM28 dans le fichier-personne pour le chef ou la conjointe.
A travaillé surtout à temps ou à temps partiel durant l'année de référence <b>1</b> Temps plein <b>2</b> Temps partiel <b>3</b> N'a pas travaillé durant l'année de référence	Diverses variables dans le fichier-personne pour le chef ou la conjointe. La variable SCSUM28 comporte plus de détails, y compris une indication distincte d'année complète ou de partie d'année. La variable ALFST28 identifie ceux qui n'ont pas travaillé pendant l'année de référence.
Statut d'immigration <b>1</b> Canadien de naissance <b>2</b> A immigré avant 1946 <b>3</b> A immigré entre 1946 à 1955 <b>4</b> A immigré entre 1956 à 1965 <b>5</b> A immigré entre 1966 à 1970 <b>6</b> A immigré entre 1971 à 1975 <b>7</b> A immigré entre 1976 à 1980 <b>8</b> A immigré entre 1981 à 1985 <b>9</b> A immigré entre 1986 à l'année de l'enquête	Non fournie.

## CARACTÉRISTIQUES DE LA FAMILLE ÉCONOMIQUE PRINCIPALE

Voir la note concernant la famille économique principale dans la section de comparaison des concepts. La variable MJINE26 peut être utilisée pour identifier le principal soutien de la famille économique. Dans nombre de cas, ces variables peuvent être calculées à partir des fichiers à grande diffusion de l'EDTR concernant la famille économique ou la personne.

<b>VARIABLE ET ENSEMBLE DE CODES DE L'EFC</b>	<b>VARIABLE CORRESPONDANTE DE L'EDTR ET COMMENTAIRES</b>
Nombre de personnes	FMSZ27
Nombre d'adultes	Non fournie. Peut être calculée à partir de la variable ECAGE26 pour tous les membres de la famille économique.
Nombre d'enfants âgés de moins de 7 ans	Non fournie. Ne peut être calculée à partir des fichiers à grande diffusion de l'EDTR, mais peut être calculée à partir de la base de données interne de l'EDTR.
Nombre d'enfants âgés de 7 à 15 ans	Non fournie. Ne peut être calculée à partir des fichiers à grande diffusion de l'EDTR, mais peut être calculée à partir de la base de données interne de l'EDTR.

Nombre d'enfants âgés de 16 à 17 ans	Non fournie. Peut être calculée à partir de la variable ECAGE26 pour tous les membres de la famille économique.
Nombre d'enfants âgés de 18 à 24 ans	Non fournie. Peut être calculée à partir de la variable ECAGE26 pour tous les membres de la famille économique.
<p>Caractéristiques</p> <p><b>01</b> Personne seule</p> <p><b>02</b> Famille époux-épouse (couple marié seulement)</p> <p><b>03</b> Famille époux-épouse avec un ou des enfants célibataires</p> <p><b>04</b> Famille époux-épouse avec des enfants mariés et leurs familles immédiates, le cas échéant</p> <p><b>05</b> Famille époux-épouse avec des enfants célibataires et mariés et leurs familles immédiates, le cas échéant</p> <p><b>06</b> Famille époux-épouse avec des enfants célibataires et (ou) mariés et leurs familles immédiates ainsi que d'autres parents</p> <p><b>07</b> Famille époux-épouse avec des parents autres que leurs propres enfants</p> <p><b>08</b> Famille monoparentale, chef de sexe masculin, avec un ou plusieurs enfants célibataires</p> <p><b>09</b> Famille monoparentale, chef de sexe féminin avec un ou plusieurs enfants célibataires</p> <p><b>10</b> Toutes autres familles</p>	FMCOMP27 et FMTYP27. Les concepts sont similaires, mais non identiques.
<p>Cycle de vie</p> <p><b>1</b> Personne seule, moins de 45 ans</p> <p><b>2</b> Personne seule, 45 ans ou plus</p> <p><b>3</b> Famille époux-épouse, chef de moins de 45 ans, sans enfants de moins de 16 ans</p> <p><b>4</b> Famille époux-épouse, chef de moins de 45 ans, avec enfants de moins de 16 ans</p> <p><b>5</b> Famille époux-épouse, chef de 45 ans et plus, sans enfants de moins de 16 ans</p> <p><b>6</b> Famille époux-épouse, chef de 45 ans et plus, avec enfants de moins de 16 ans</p> <p><b>7</b> Famille irrégulière, sans enfants de moins de 16 ans</p> <p><b>8</b> Famille irrégulière, avec enfants de moins de 16 ans</p>	Non fournie. Peut être calculée à partir de la variable ECAGE26 pour tous les membres de la famille, FMCOMP27

Principale source de revenu <b>1</b> Aucun revenu <b>2</b> Salaires et traitements <b>3</b> Revenu net total d'un emploi autonome <b>4</b> Total des transferts gouvernementaux <b>5</b> Revenu total de placements <b>6</b> Pensions de retraite et rentes <b>7</b> Autre revenu monétaire	MJSIF27. Les catégories sont légèrement différentes. L'EDTR comporte une catégorie pour tous les gains, mais répartit les transferts gouvernementaux en deux composantes : les transferts provenant de programmes de remplacement du revenu et les autres transferts gouvernementaux.
Nombre de personnes gagnant un revenu	NBEMPD27. Même si les variables de l'EDTR et de l'EFC sont identiques au niveau conceptuel, elles sont calculées de façon différente. La variable de l'EFC est calculée à partir des valeurs de revenu déclarées, tandis que celle de l'EDTR est calculée à partir des caractéristiques de l'emploi déclarées. On pourrait calculer une variable équivalente à la variable de l'EFC à partir des valeurs de EARNG42 pour tous les membres de la famille.
Nombre de personnes touchant un revenu	Non fournie. Peut être calculée à partir des valeurs de INCFG42 pour tous les membres de la famille économique.
Gains totaux	EARNG27
Revenu total de placements	INVA27
Total des transferts gouvernementaux	GTR27
Revenu divers	Non fournie. Peut être calculée à partir des valeurs de PEN27, OTTXM27, ALIMO27.
Revenu total	TTINC27
Revenu après impôt	ATINC27
Seuil de faible revenu de l'unité de la famille économique principale (SFR, base de 1986 ) <b>1</b> Inférieur au seuil <b>2</b> Égal ou supérieur au seuil	Non fournie. Ne peut être calculée à partir des variables des fichiers à grande diffusion de l'EDTR.
Seuil de faible revenu après impôt de l'unité de la famille économique principale (SFR-RAI, base de 1986) <b>1</b> Inférieur au seuil <b>2</b> Égal ou supérieur au seuil	Non fournie. Ne peut être calculée à partir des variables des fichiers à grande diffusion de l'EDTR.
Seuil de faible revenu de l'unité de la famille économique principale (SFR, base de 1992) <b>1</b> Inférieur au seuil <b>2</b> Égal ou supérieur au seuil	LICOFB27

Seuil de faible revenu après impôt de l'unité de la famille économique principale (SFR-RAI, base de 1992) <b>1</b> Inférieur au seuil après impôt <b>2</b> Égal ou supérieur au seuil après impôt	LICOFA27
Mesure de faible revenu de l'unité de la famille économie principale (SFR) <b>1</b> Inférieur à la mesure <b>2</b> Égal ou supérieur à la mesure	Non fournie dans les fichiers à grande diffusion de l'EDTR.
Mesure de faible revenu après impôt de l'unité de la famille économique principale (MFR-RAI) <b>1</b> Inférieur à la mesure après impôt <b>2</b> Égal ou supérieur à la mesure après impôt	Non fournie dans les fichiers à grande diffusion de l'EDTR.

## FICHER DES FAMILLES ÉCONOMIQUES DE L'EFC

Ce fichier comprend un enregistrement pour chaque famille économique comprise dans l'échantillon. En se servant du fichier clé pour assurer le couplage avec les autres fichiers de l'EFC, on peut calculer des variables additionnelles au niveau de la famille économique. Dans le cas des fichiers de l'EDTR, on peut utiliser l'identificateur de ménage et de famille économique du fichier-personne pour calculer des variables additionnelles au niveau de la famille économique.

### INDICATEURS GÉOGRAPHIQUES ET D'ENREGISTREMENTS ET POIDS

VARIABLE ET ENSEMBLE DE CODES DE L'EFC	VARIABLE CORRESPONDANTE DE L'EDTR ET COMMENTAIRES
Numéro de séquence	Il s'agit d'un identificateur unique pour l'enregistrement figurant dans le fichier. L'EDTR utilise un identificateur de personne comme identificateur de l'enregistrement.
Indicateur de publication <b>0</b> Non inclus <b>1</b> Inclus	Non fournie. Voir la note dans la section de comparaison des concepts.

Province <b>00</b> Unité familiale spéciale <b>10</b> Terre-Neuve <b>11</b> Île-du-Prince-Édouard <b>12</b> Nouvelle-Écosse <b>13</b> Nouveau-Brunswick <b>24</b> Québec <b>35</b> Ontario <b>46</b> Manitoba <b>47</b> Saskatchewan <b>48</b> Alberta <b>59</b> Colombie-Britannique	PVREG25. Le code 00 n'est pas utilisé par l'EDTR. Dans le cadre de la stratégie de protection de la confidentialité de l'EFC, le code de province a été supprimé pour certaines personnes. On ne procède pas ainsi dans le cadre de l'EDTR.
Taille de la région de résidence <b>1</b> Urbaine de 500 000 habitants ou plus <b>2</b> Urbaine de 100 000 à 499 999 habitants <b>3</b> Urbaine de 30 000 à 99 999 habitants <b>4</b> Urbaine de 2 500 à 29 999 habitants <b>5</b> Urbaine moins de 2 500 habitants <b>6</b> Régions rurales	Non fournie dans les fichiers à grande diffusion de l'EDTR.
Région métropolitaine de recensement <b>00</b> Sans objet ou non attribuable <b>01</b> Halifax <b>02</b> Québec <b>03</b> Montréal <b>04</b> Ottawa (Ontario partie d'Ottawa/Hull) <b>05</b> Toronto <b>06</b> Kitchener/Waterloo <b>07</b> Hamilton <b>08</b> St. Catharines/ Niagara <b>09</b> London <b>10</b> Windsor <b>11</b> Winnipeg <b>12</b> Calgary <b>13</b> Edmonton <b>14</b> Vancouver <b>15</b> Victoria	Non fournie dans les fichiers à grande diffusion de l'EDTR.
Pondération universelle finale	ICSWT26 ou ILBWT26

## CARACTÉRISTIQUES DE LA FAMILLE ÉCONOMIQUE

<b>VARIABLE ET ENSEMBLE DE CODES DE L'EFC</b>	<b>VARIABLE CORRESPONDANTE DE L'EDTR ET COMMENTAIRES</b>
Salaires et traitements (inclus solde et indemnités militaires)	WGSAL27
Revenu net d'un emploi autonome non agricole	NFMSE27
Revenu net d'un emploi autonome agricole	FMSE27
Revenu total net d'un emploi autonome	Non fournie. Peut être calculée en additionnant NFMSE27 et FMSE27.
Gains totaux	EARNG27
Revenu total de placements	INVA27
Prestation fiscale pour enfants	CHTXB27
Sécurité de la vieillesse, supplément de revenu garanti et allocation au conjoint	OASGI27
Prestations du Régime de pensions du Canada ou du Régime de rentes du Québec	CPQPP27
Prestations d'assurance-emploi	UIBEN27
Assistance sociale et suppléments de revenu provinciaux	SAPIS27
Autres revenus provenant du gouvernement (incluant les crédits remboursables d'impôt provinciaux et le crédit pour la taxe sur les produits et services)	Non fournie. Peut principalement être calculée en additionnant les valeurs de WKRCP27, GSTXC27, PVTXC27. Les pensions des anciens combattants ne sont pas incluses dans l'EDTR.
Total des transferts gouvernementaux	GTR27
Transferts gouvernementaux imposables	Non fournie.
Transferts gouvernements non imposables	Non fournie.
Pensions de retraite et rentes (inclus rentes de REER et retraits de fonds d'investissement de retraite)	PEN27
Autre revenu monétaire	Non fournie. Peut être calculée en additionnant les valeurs de OTTXM27 et ALIMO27.
Revenu total	TTINC27
Impôt total sur le revenu	INCTX27
Revenu après impôt	ATINC27

## FAMILLE ÉCONOMIQUE - CHEF ET CONJOINTE : CARACTÉRISTIQUES INDIVIDUELLES

Voir la note concernant le chef de la famille économique dans la section de comparaison des concepts. La variable MJINE26 peut être utilisée pour identifier le principal soutien de la famille économique. La variable RMJIE26 peut être utilisée pour identifier la conjointe du principal soutien de la famille économique.

<b>VARIABLE ET ENSEMBLE DE CODES DE L'EFC</b>	<b>VARIABLE CORRESPONDANTE DE L'EDTR ET COMMENTAIRES</b>
Chef - Gains totaux	La variable EARNG42 dans le fichier-personne pour le chef.
Chef - Transferts gouvernementaux imposables	Non fournie.
Chef - Transferts gouvernementaux non imposables	Non fournie.
Chef - Total des transferts gouvernementaux	La variable GTR42 dans le fichier-personne pour le chef.
Chef - Revenu total	La variable TTINC42 dans le fichier-personne pour le chef.
Conjointe - Gains totaux	La variable EARNG42 dans le fichier-personne pour la conjointe du chef.
Conjointe - Transferts gouvernementaux imposables	Non fournie.
Conjointe - Transferts gouvernementaux non imposables	Non fournie.
Conjointe - Total des transferts gouvernementaux	La variable GTR42 dans le fichier-personne pour la conjointe du chef.
Conjointe - Revenu total	La variable TTINC42 dans le fichier-personne pour la conjointe du chef.

## CARACTÉRISTIQUES DE LA FAMILLE ÉCONOMIQUE

<b>VARIABLE ET ENSEMBLE DE CODES DE L'EFC</b>	<b>VARIABLE CORRESPONDANTE DE L'EDTR ET COMMENTAIRES</b>
Code de revenu agricole/non agricole 1 Unité familiale non agricole 2 Unité familiale agricole	Non fournie. Peut être calculée à partir des valeurs de FMSE42 et TTINC42 pour tous les membres de la famille économique.



Principale source de revenu <b>1</b> Aucun revenu <b>2</b> Salaires et traitements <b>3</b> Revenu total net d'un emploi autonome <b>4</b> Total des transferts gouvernementaux <b>5</b> Revenu total de placements <b>6</b> Pensions de retraite et rentes <b>7</b> Autre revenu monétaire	MJSIF27. Les catégories sont légèrement différentes. L'EDTR comporte une catégorie pour tous les gains, mais répartit les transferts gouvernementaux en deux composantes : les transferts provenant de programmes de remplacement du revenu et les autres transferts gouvernementaux.
Nombre de personnes gagnant un revenu	NBEMPD27. Même si les variables de l'EDTR et de l'EFC sont identiques au niveau conceptuel, elles sont calculées de façon différente. La variable de l'EFC est calculée à partir des valeurs de revenu déclarées, tandis que celle de l'EDTR est calculée à partir des caractéristiques de l'emploi déclarées. On pourrait calculer une variable équivalente à la variable de l'EFC à partir des valeurs de EARNG42 pour tous les membres de la famille.
Nombre de personnes touchant un revenu	Non fournie. Peut être calculée à partir des valeurs de INCFG42 pour tous les membres de la famille économique.
Nombre de bénéficiaires de l'assurance-emploi	Non fournie. Peut être calculée à partir des valeurs de UIBEN42 pour tous les membres de la famille économique.
Seuil de faible revenu (SFR, base de 1986) <b>1</b> Inférieur au seuil <b>2</b> Égal ou supérieur au seuil	Non fournie. Ne peut être calculée à partir des variables des fichiers à grande diffusion de l'EDTR.
Seuil de faible revenu après impôt (SFR-RAI, base de 1986) <b>1</b> Inférieur au seuil après impôt <b>2</b> Égal ou supérieur au seuil après impôt	Non fournie. Ne peut être calculée à partir des variables des fichiers à grande diffusion de l'EDTR.
Seuil de faible revenu (SFR, base de 1992) <b>1</b> Inférieur au seuil <b>2</b> Égal ou supérieur au seuil	LICOFB27
Seuil de faible revenu après impôt (SFR-RAI, base de 1992) <b>1</b> Inférieur au seuil après impôt <b>2</b> Égal ou supérieur au seuil après impôt	LICOFA27
Mesure de faible revenu (MFR) <b>1</b> Inférieur à la mesure <b>2</b> Égal ou supérieur à la mesure	Non fournie dans les fichiers à grande diffusion de l'EDTR.

Mesure de faible revenu après impôt (MFR-RAI) 1 Inférieur à la mesure après impôt 2 Égal ou supérieur à la mesure après impôt	Non fournie dans les fichiers à grande diffusion de l'EDTR.
---	---

#### CARACTÉRISTIQUES DU MÉNAGE

<b>VARIABLE ET ENSEMBLE DE CODES DE L'EFC</b>	<b>VARIABLE CORRESPONDANTE DE L'EDTR ET COMMENTAIRES</b>
Nombre de personnes dans le ménage	HHSZ25
Nombre de familles économiques au sein du ménage	Non fournie. Peut être calculée à partir des identificateurs de la famille économique pour tous les membres du ménage.

#### CARACTÉRISTIQUES DE LA FAMILLE ÉCONOMIQUE

<b>VARIABLE ET ENSEMBLE DE CODES DE L'EFC</b>	<b>VARIABLE CORRESPONDANTE DE L'EDTR ET COMMENTAIRES</b>
Nombre de personnes	FMSZ27
Nombre d'adultes	Non fournie. Peut être calculée à partir de la variable ECAGE26 pour tous les membres de la famille économique.
Nombre de personnes âgées de 65 ans et plus	Non fournie. Peut être calculée à partir de la variable ECAGE26 pour tous les membres de la famille économique.
Nombre de familles de recensement au sein de la famille économique	Non fournie. Peut être calculée à partir des identificateurs de la famille de recensement pour tous les membres de la famille économique.
Nombre d'enfants âgés de moins de 7 ans	Non fournie. Ne peut être calculée à partir des fichiers à grande diffusion de l'EDTR, mais peut être calculée à partir de la base de données interne de l'EDTR.
Nombre d'enfants âgés de 7 à 11 ans	Non fournie. Ne peut être calculée à partir des fichiers à grande diffusion de l'EDTR, mais peut être calculée à partir de la base de données interne de l'EDTR.
Nombre d'enfants âgés de 12 à 15 ans	Non fournie. Ne peut être calculée à partir des fichiers à grande diffusion de l'EDTR, mais peut être calculée à partir de la base de données interne de l'EDTR.

Nombre d'enfants âgés de 16 à 17 ans	Non fournie. Peut être calculée à partir de la variable ECAGE26 pour tous les membres de la famille économique.
Nombre d'enfants âgés de 18 à 21 ans	Non fournie. Peut être calculée à partir de la variable ECAGE26 pour tous les membres de la famille économique.
Nombre d'enfants âgés de 22 à 24 ans	Non fournie. Peut être calculée à partir de la variable ECAGE26 pour tous les membres de la famille économique.
Nombre d'enfants âgés de 16 à 17 ans fréquentant l'école à temps plein	Non fournie. Peut être calculée à partir des valeurs de ECAGE26, STUDTF26, FLLPRT20 pour tous les membres de la famille économique. La variable STUDTF26 fournit un indicateur de la fréquentation scolaire pendant l'année de référence. La variable FLLPRT20 indique si la personne a fréquenté l'école à temps plein ou à temps partiel.
Nombre d'enfants âgés de 16 à 17 ans fréquentant l'école à temps partiel	Non fournie. Peut être calculée à partir des valeurs de ECAGE26, STUDTF26, FLLPRT20 pour tous les membres de la famille économique. La variable STUDTF26 fournit un indicateur de la fréquentation scolaire pendant l'année de référence. La variable FLLPRT20 indique si la personne a fréquenté l'école à temps plein ou à temps partiel.
Nombre d'enfants âgés de 16 à 17 ans ne fréquentant pas l'école	Non fournie. Peut être calculée à partir des valeurs de ECAGE26, STUDTF26, FLLPRT20 pour tous les membres de la famille économique. La variable STUDTF26 fournit un indicateur de la fréquentation scolaire pendant l'année de référence. La variable FLLPRT20 indique si la personne a fréquenté l'école à temps plein ou à temps partiel.

<p>Nombre d'enfants âgés de 18 à 21 ans fréquentant l'école à temps plein</p>	<p>Non fournie. Peut être calculée à partir des valeurs de ECAGE26, STUDTF26, FLLPRT20 pour tous les membres de la famille économique.  La variable STUDTF26 fournit un indicateur de la fréquentation scolaire pendant l'année de référence.  La variable FLLPRT20 indique si la personne a fréquenté l'école à temps plein ou à temps partiel.</p>
<p>Nombre d'enfants âgés de 18 à 21 ans fréquentant l'école à temps partiel</p>	<p>Non fournie. Peut être calculée à partir des valeurs de ECAGE26, STUDTF26, FLLPRT20 pour tous les membres de la famille économique.  La variable STUDTF26 fournit un indicateur de la fréquentation scolaire pendant l'année de référence.  La variable FLLPRT20 indique si la personne a fréquenté l'école à temps plein ou à temps partiel.</p>
<p>Nombre d'enfants âgés de 18 à 21 ans ne fréquentant pas l'école</p>	<p>Non fournie. Peut être calculée à partir des valeurs de ECAGE26, STUDTF26, FLLPRT20 pour tous les membres de la famille économique.  La variable STUDTF26 fournit un indicateur de la fréquentation scolaire pendant l'année de référence.  La variable FLLPRT20 indique si la personne a fréquenté l'école à temps plein ou à temps partiel.</p>
<p>Nombre d'enfants âgés de 22 à 24 ans fréquentant l'école à temps plein</p>	<p>Non fournie. Peut être calculée à partir des valeurs de ECAGE26, STUDTF26, FLLPRT20 pour tous les membres de la famille économique.  La variable STUDTF26 fournit un indicateur de la fréquentation scolaire pendant l'année de référence.  La variable FLLPRT20 indique si la personne a fréquenté l'école à temps plein ou à temps partiel.</p>

Nombre d'enfants âgés de 22 à 24 ans fréquentant l'école à temps partiel	Non fournie. Peut être calculée à partir des valeurs de ECAGE26, STUDTF26, FLLPRT20 pour tous les membres de la famille économique. La variable STUDTF26 fournit un indicateur de la fréquentation scolaire pendant l'année de référence. La variable FLLPRT20 indique si la personne a fréquenté l'école à temps plein ou à temps partiel.
Nombre d'enfants âgés de 22 à 24 ans ne fréquentant pas l'école	Non fournie. Peut être calculée à partir des valeurs de ECAGE26, STUDTF26, FLLPRT20 pour tous les membres de la famille économique. La variable STUDTF26 fournit un indicateur de la fréquentation scolaire pendant l'année de référence. La variable FLLPRT20 indique si la personne a fréquenté l'école à temps plein ou à temps partiel.
Nombre de chômeurs durant la semaine de référence	La variable NBUNEM27 indique le nombre de chômeurs pendant l'année de référence.
Nombre de chômeurs durant l'année de référence	La variable NBUNEM27 indique le nombre de chômeurs pendant l'année de référence.
Total des semaines-personnes travaillées durant l'année de référence	NBWKE27
Total des semaines-personnes de chômage durant l'année de référence	NBWKUE27

<p>Genre de famille</p> <p><b>01</b> Personne seule</p> <p><b>02</b> Famille époux-épouse</p> <p><b>03</b> Famille époux-épouse avec un ou des enfants célibataires</p> <p><b>04</b> Famille époux-épouse avec enfants mariés et leur famille immédiate, le cas échéant</p> <p><b>05</b> Famille époux-épouse avec enfants célibataires et mariés et leurs familles immédiates, le cas échéant</p> <p><b>06</b> Famille époux-épouse avec enfants célibataires et (ou) mariés et leurs familles immédiates ainsi que d'autres parents</p> <p><b>07</b> Famille époux-épouse avec parents autres que ses propres enfants</p> <p><b>08</b> Famille monoparentale, chef de sexe masculin, avec un ou plusieurs enfants célibataires</p> <p><b>09</b> Famille monoparentale, chef de sexe féminin, avec un ou plusieurs enfants célibataires</p> <p><b>10</b> Toutes autres familles</p>	<p>FMCOMP27 et FMTYP27. Les concepts sont similaires, mais non identiques.</p>
<p>Cycle de vie</p> <p><b>1</b> Personne seule, moins de 45 ans</p> <p><b>2</b> Personne seule, 45 ans et plus</p> <p><b>3</b> Famille époux-épouse, chef de moins de 45 ans, sans enfants de moins de 16 ans</p> <p><b>4</b> Famille époux-épouse, chef de moins de 45 ans, avec enfants de moins de 16 ans</p> <p><b>5</b> Famille époux-épouse, chef de 45 ans et plus, sans enfants de moins de 16 ans</p> <p><b>6</b> Famille époux-épouse, chef de 45 ans et plus, avec enfants de moins de 16 ans</p> <p><b>7</b> Toutes autres familles</p>	<p>Non fournie. Peut être calculée à partir de la variable ECAGE26 pour tous les membres de la famille économique, FMCOMP27</p>
<p>Mode d'occupation</p> <p><b>1</b> Propriétaire avec hypothèque</p> <p><b>2</b> Propriétaire sans hypothèque</p> <p><b>3</b> Locataire</p> <p><b>4</b> Autre</p>	<p>DWTENR25, même s'il n'est pas possible de faire une distinction entre les propriétaires avec et sans hypothèque.</p>

CHEF DE LA FAMILLE ÉCONOMIQUE ET CONJOINTE : CARACTÉRISTIQUES INDIVIDUELLES

Voir la note concernant le chef de la famille économique dans la section de comparaison des concepts. La variable MJINE26 peut être utilisée pour identifier le principal soutien de la famille économique. La variable RMJIE26 peut être utilisée pour identifier la conjointe du principal soutien de la famille économique. Le tableau ci-dessous comporte une liste des variables fournies pour le chef de la famille économique. En outre, nombre des mêmes variables sont aussi fournies pour la conjointe du chef de la famille économique, et les mêmes commentaires s'appliquent.

<b>VARIABLE ET ENSEMBLE DE CODES DE L'EFC</b>	<b>VARIABLE CORRESPONDANTE DE L'EDTR ET COMMENTAIRES</b>
État matrimonial <b>1</b> Célibataire (jamais marié(e)) <b>2</b> Marié(e) ou vivant en concubinage <b>3</b> Autre	La variable MARST26 dans le fichier-personne pour le chef ou la conjointe.
Âge <b>15-79</b> Âge réel <b>80</b> 80 ans et plus	La variable ECAGE26 dans le fichier-personne pour le chef ou la conjointe.
Sexe <b>1</b> Masculin <b>2</b> Féminin	La variable ECSEX99 dans le fichier-personne pour le chef ou la conjointe.
Niveau d'instruction détaillé 1 <sup>re</sup> position <b>0</b> 8 <sup>e</sup> année ou moins <b>1</b> 9 <sup>e</sup> -10 <sup>e</sup> années <b>2</b> 11 <sup>e</sup> -13 <sup>e</sup> années, n'a pas obtenu un diplôme d'études secondaires <b>3</b> 11 <sup>e</sup> -13 <sup>e</sup> années, a obtenu un diplôme d'études secondaires 2 <sup>e</sup> position <b>0</b> Aucune autre étude <b>1</b> Études postsecondaires partielles, aucun diplôme ou certificat d'études postsecondaires <b>2</b> Diplôme ou certificat de métier obtenu d'une école de métiers ou à la suite d'une période d'apprentissage <b>3</b> Diplôme ou certificat non universitaire obtenu d'un collège communautaire, CEGEP, école de sciences infirmières, etc. <b>4</b> Certificat universitaire inférieur au baccalauréat <b>5</b> Baccalauréat <b>6</b> Diplôme ou certificat universitaire supérieur au baccalauréat	HLEVEG18 dans le fichier-personne pour le chef ou la conjointe. La variable HLEVEG18 fournit un ensemble de codes légèrement élargi, mais ne fait pas de distinction entre les codes 2 et 3 de la 2 <sup>e</sup> position.

<p>Niveau d'instruction sommaire</p> <p><b>1</b> Aucune scolarité ou 8<sup>e</sup> année ou moins, pas d'autres études</p> <p><b>2</b> 9<sup>e</sup>-10<sup>e</sup> années, pas d'autres études</p> <p><b>3</b> 11<sup>e</sup>-13<sup>e</sup> années, n'a pas obtenu un diplôme d'études secondaires, pas d'autres études</p> <p><b>4</b> 11<sup>e</sup>-13<sup>e</sup> années, a obtenu un diplôme d'études secondaires, pas d'autres études</p> <p><b>5</b> Études postsecondaires partielles, aucun diplôme ou certificat d'études postsecondaires</p> <p><b>6</b> Certificat ou diplôme ou d'études postsecondaires (incluant certificat de métier)</p> <p><b>7</b> Diplôme universitaire</p>	<p>La variable HLEVEG18 dans le fichier-personne pour le chef ou la conjointe. La variable HLEVEG18 fournit un ensemble de codes élargi.</p>
<p>Fréquentait l'école durant la semaine de référence</p> <p><b>1</b> Oui - inscrit à temps plein</p> <p><b>2</b> Oui - inscrit à temps partiel</p> <p><b>3</b> N'a pas fréquenté l'école au cours de la semaine de référence</p>	<p>Les variables STUDTF26, FLLPRT20 dans le fichier-personne pour le chef ou la conjointe. La variable STUDTF26 fournit un indicateur de la fréquentation scolaire pendant l'année de référence.</p> <p>La variable FLLPRT20 indique si la personne a fréquenté l'école à temps plein ou à temps partiel.</p>
<p>Statut d'immigration</p> <p><b>1</b> Canadien de naissance</p> <p><b>2</b> A immigré avant 1946</p> <p><b>3</b> A immigré entre 1946 à 1955</p> <p><b>4</b> A immigré entre 1956 à 1965</p> <p><b>5</b> A immigré entre 1966 à 1970</p> <p><b>6</b> A immigré entre 1971 à 1975</p> <p><b>7</b> A immigré entre 1976 à 1980</p> <p><b>8</b> A immigré entre 1981 à 1985</p> <p><b>9</b> A immigré entre 1986 à l'année de l'enquête</p>	<p>Non fournie.</p>
<p>Langue maternelle</p> <p><b>0</b> Unité familiale spéciale</p> <p><b>1</b> Anglais</p> <p><b>2</b> Français</p> <p><b>3</b> Autre</p>	<p>Non fournie.</p>
<p>Statut d'activité (semaine de référence)</p> <p><b>1</b> Occupé</p> <p><b>2</b> Chômeur</p> <p><b>3</b> Inactif</p>	<p>Diverses variables dans le fichier-personne pour le chef ou la conjointe. Les variables ML01V28 à ML12V28 indiquent la situation mensuelle vis-à-vis de l'activité pour l'année de référence.</p> <p>La variable ALFST28 représente un sommaire annuel de la situation hebdomadaire vis-à-vis de l'activité pour toutes les semaines de l'année de référence.</p>



<p>Statut professionnel - sommaire (emploi actuel ou dernier emploi)</p> <p><b>1</b> Travailleur rémunéré</p> <p><b>2</b> Travailleur autonome</p> <p><b>3</b> Travailleur familial non rémunéré</p> <p><b>4</b> N'a jamais travaillé</p> <p><b>5</b> A travaillé pour la dernière fois il y a plus d'un (1) an</p>	<p>Diverses variables dans le fichier-personne pour le chef ou la conjointe.</p> <p>La variable CLWKR1 comporte des codes identiques au sujet des personnes qui avaient un emploi pendant l'année de référence.</p> <p>La variable YRXFTE11 peut comporter une distinction pour ceux qui n'ont jamais travaillé.</p> <p>La catégorie qui reste est constituée de ceux qui ont travaillé pour la dernière fois avant l'année de référence.</p>
<p>Statut professionnel - détaillé (emploi actuel ou dernier emploi)</p> <p><b>1</b> Travailleur rémunéré</p> <p><b>2</b> Travailleur familial non rémunéré</p> <p><b>3</b> Travailleur autonome, entreprise constituée/avec aide rémunérée</p> <p><b>4</b> Travailleur autonome, entreprise constituée/sans aide rémunérée</p> <p><b>5</b> Travailleur autonome, entreprise non constituée/avec aide rémunérée</p> <p><b>6</b> Travailleur autonome, entreprise non constituée/sans aide rémunérée</p> <p><b>7</b> N'a jamais travaillé</p> <p><b>8</b> A travaillé pour la dernière fois il y a plus d'un (1) an</p>	<p>Diverses variables dans le fichier-personne pour le chef ou la conjointe.</p> <p>La variable CLWKR1 comporte des codes identiques au sujet des personnes qui avaient un emploi pendant l'année de référence.</p> <p>La variable YRXFTE11 peut comporter une distinction pour ceux qui n'ont jamais travaillé.</p> <p>La catégorie qui reste est constituée de ceux qui ont travaillé pour la dernière fois avant l'année de référence.</p>

<p>Classification des professions de 1980 (emploi actuel ou dernier emploi), 13 groupes</p> <p><b>01</b> Direction et administration</p> <p><b>02</b> Sciences naturelles, génie, mathématiques, sciences sociales, religion, médecine et santé, arts, littérature, activités récréatives et secteurs connexes</p> <p><b>03</b> Enseignement</p> <p><b>04</b> Travail administratif</p> <p><b>05</b> Commerce</p> <p><b>06</b> Services</p> <p><b>07</b> Agriculture, horticulture et élevage, pêche, piégeage et exploitation forestière</p> <p><b>08</b> Mines et carrières, traitement et usinage des matières premières</p> <p><b>09</b> Fabrication, montage et réparation de produits finis</p> <p><b>10</b> Construction</p> <p><b>11</b> Transports, manutention, conduite de machines et d'appareils divers</p> <p><b>12</b> N'a jamais travaillé</p> <p><b>13</b> A travaillé pour la dernière fois il y a plus d'un (1) an</p>	<p>Diverses variables dans le fichier-personne pour le chef ou la conjointe.</p> <p>La variable S91G2E6 comporte des codes de profession pour les personnes qui avaient un emploi pendant l'année de référence.</p> <p>La variable YRXFTE11 peut comporter une distinction pour ceux qui n'ont jamais travaillé.</p> <p>La catégorie qui reste est constituée de ceux qui ont travaillé pour la dernière fois avant l'année de référence.</p>
<p>Classification des professions de 1980 (emploi actuel ou dernier emploi), 49 groupes (voir la description du fichier des particuliers de l'EFC pour une liste complète des valeurs)</p>	<p>Diverses variables dans le fichier-personne pour le chef ou la conjointe.</p> <p>La variable S91G2E6 comporte des codes de profession pour les personnes qui avaient un emploi pendant l'année de référence.</p> <p>La variable YRXFTE11 peut comporter une distinction pour ceux qui n'ont jamais travaillé.</p> <p>La catégorie qui reste est constituée de ceux qui ont travaillé pour la dernière fois avant l'année de référence.</p>
<p>Semaines travaillées durant l'année de référence</p> <p><b>00</b> Pas de semaines travaillées</p> <p><b>01-52</b> Nombre réel de semaines</p>	<p>La variable WKSUEM28 dans le fichier-personne pour le chef ou la conjointe.</p>
<p>A travaillé surtout à temps plein ou à temps partiel durant l'année de référence</p> <p><b>1</b> Temps plein</p> <p><b>2</b> Temps partiel</p> <p><b>3</b> N'a pas travaillé durant l'année de référence</p>	<p>Diverses variables dans le fichier-personne pour le chef ou la conjointe. La variable SCSUM28 comporte plus de détails, y compris une indication distincte d'année complète ou de partie d'année.</p> <p>La variable ALFST28 identifie ceux qui n'ont pas travaillé pendant l'année de référence.</p>

<p>Activité de travail durant l'année de référence</p> <p><b>1</b> Travailleur à temps plein toute l'année</p> <p><b>2</b> Autre travailleur</p> <p><b>3</b> N'a pas travaillé durant l'année de référence</p>	<p>Diverses variables dans le fichier-personne pour le chef ou la conjointe. La variable SCSUM28 comporte plus de détails, y compris une indication distincte d'année complète ou de partie d'année.</p> <p>La variable ALFST28 identifie ceux qui n'ont pas travaillé pendant l'année de référence.</p>
<p>Semaines en chômage durant l'année de référence</p> <p><b>00</b> Aucune</p> <p><b>01-52</b> Nombre réel de semaines</p>	<p>La variable WKSUEM28 dans le fichier-personne pour le chef ou la conjointe.</p>
<p>Nombre de périodes de chômage durant l'année de référence</p> <p><b>1</b> Une période</p> <p><b>2</b> Deux périodes</p> <p><b>3</b> Trois périodes ou plus</p> <p><b>4</b> Sans objet</p>	<p>Non fournie dans les fichiers à grande diffusion de l'EDTR. Beaucoup plus de détails sur toutes les périodes de chômage pendant l'année de référence sont disponibles dans les fichiers internes.</p>
<p>Principale raison de l'inactivité durant l'année de référence</p> <p><b>1</b> En permanence incapable de travailler</p> <p><b>2</b> Tenait maison</p> <p><b>3</b> Allait à l'école</p> <p><b>4</b> À la retraite ou volontairement inactif</p> <p><b>5</b> Autre</p> <p><b>6</b> Sans objet</p>	<p>Non disponible à partir de l'EDTR.</p>

## FICHER DES FAMILLES DE RECENSEMENT DE L'EFC

Ce fichier comprend un enregistrement pour chaque famille de recensement comprise dans l'échantillon. En se servant du fichier clé pour assurer le couplage avec les autres fichiers de l'EFC, on peut calculer des variables additionnelles au niveau de la famille de recensement. Dans le cas des fichiers de l'EDTR, on peut utiliser les identificateurs du fichier-personne pour calculer des variables additionnelles au niveau de la famille de recensement.

## INDICATEURS GÉOGRAPHIQUES ET D'ENREGISTREMENTS ET POIDS

VARIABLE ET ENSEMBLE DE CODES DE L'EFC	VARIABLE CORRESPONDANTE DE L'EDTR ET COMMENTAIRES
Numéro de séquence	Il s'agit d'un identificateur unique pour l'enregistrement figurant dans le fichier. L'EDTR utilise un identificateur de personne comme identificateur de l'enregistrement.

Indicateur de publication <b>0</b> Non inclus <b>1</b> Inclus	Non fournie. Voir la note dans la section de comparaison des concepts.
Province <b>00</b> Unité familiale spéciale <b>10</b> Terre-Neuve <b>11</b> Île-du-Prince-Édouard <b>12</b> Nouvelle-Écosse <b>13</b> Nouveau-Brunswick <b>24</b> Québec <b>35</b> Ontario <b>46</b> Manitoba <b>47</b> Saskatchewan <b>48</b> Alberta <b>59</b> Colombie-Britannique	PVREG25. Le code 00 n'est pas utilisé par l'EDTR. Dans le cadre de la stratégie de protection de la confidentialité de l'EFC, le code de province a été supprimé pour certaines personnes. On ne procède pas ainsi dans le cadre de l'EDTR.
Taille de la région de résidence <b>1</b> Urbaine de 500 000 habitants ou plus <b>2</b> Urbaine de 100 000 à 499 999 habitants <b>3</b> Urbaine de 30 000 à 99 999 habitants <b>4</b> Urbaine de 2 500 à 29 999 habitants <b>5</b> Urbaine moins de 2 500 habitants <b>6</b> Régions rurales	Non fournie dans les fichiers à grande diffusion de l'EDTR.
Région métropolitaine de recensement <b>00</b> Sans objet ou non attribuable <b>01</b> Halifax <b>02</b> Québec <b>03</b> Montréal <b>04</b> Ottawa (Ontario partie d'Ottawa/Hull) <b>05</b> Toronto <b>06</b> Kitchener/Waterloo <b>07</b> Hamilton <b>08</b> St. Catharines/ Niagara <b>09</b> London <b>10</b> Windsor <b>11</b> Winnipeg <b>12</b> Calgary <b>13</b> Edmonton <b>14</b> Vancouver <b>15</b> Victoria	Non fournie dans les fichiers à grande diffusion de l'EDTR.
Pondération universelle finale	ICSWT26 ou ILBWT26

## CARACTÉRISTIQUES DE LA FAMILLE DE RECENSEMENT

<b>VARIABLE ET ENSEMBLE DE CODES DE L'EFC</b>	<b>VARIABLE CORRESPONDANTE DE L'EDTR ET COMMENTAIRES</b>
Salaires et traitements (inclus solde et indemnités militaires)	WGSAL46
Revenu net d'un emploi autonome non agricole	NFMSE46
Revenu net d'un emploi autonome agricole	FMSE46
Revenu total net d'un emploi autonome	Non fournie. Peut être calculée en additionnant NFMSE46 et FMSE46.
Gains totaux	EARNG46
Revenu total de placements	INVA46
Prestations fiscales pour enfants	CHTXB46
Sécurité de la vieillesse, supplément de revenu garanti et allocation au conjoint	OASGI46
Prestations du Régime de pensions du Canada ou du Régime de rentes du Québec	CPQPP46
Prestations d'assurance-emploi	UIBEN46
Assistance sociale et suppléments de revenu provinciaux	SAPIS46
Autres revenus provenant du gouvernement (incluant les crédits d'impôt provincial remboursables et le crédit pour la taxe sur les produits et services)	Non fournie. Peut principalement être calculée en additionnant les valeurs de WKRC46, GSTXC46, PVTXC46. Les pensions des anciens combattants ne sont pas incluses dans l'EDTR.
Total des transferts gouvernementaux	GTR46
Transferts gouvernementaux imposables	Non fournie.
Transferts gouvernements non imposables	Non fournie.
Pensions de retraite et rentes (inclus rentes de REER et retraits de fonds d'investissement de retraite)	PEN46
Autre revenu monétaire	Non fournie. Peut être calculée en additionnant les valeurs de OTTXM46 et ALIM46.
Revenu total	TTINC46
Impôt total sur le revenu	INCTX46
Revenu après impôt	ATINC46

## FAMILLE DE RECENSEMENT - CHEF ET CONJOINTE : CARACTÉRISTIQUES INDIVIDUELLES

Voir la note concernant le chef de la famille de recensement dans la section de comparaison des concepts. La variable MJINE26 peut être utilisée pour identifier le principal soutien de la famille de recensement. La variable RMJIE26 peut être utilisée pour identifier la conjointe du principal soutien de la famille de recensement.

<b>VARIABLE ET ENSEMBLE DE CODES DE L'EFC</b>	<b>VARIABLE CORRESPONDANTE DE L'EDTR ET COMMENTAIRES</b>
Chef - Gains totaux	La variable EARNG42 dans le fichier-personne pour le chef.
Chef - Transferts gouvernementaux imposables	Non fournie.
Chef - Transferts gouvernementaux non imposables	Non fournie.
Chef - Total des transferts gouvernementaux	La variable GTR42 dans le fichier-personne pour le chef.
Chef - Revenu total	La variable TTINC42 dans le fichier-personne pour le chef.
Conjointe - Gains totaux	La variable EARNG42 dans le fichier-personne pour la conjointe du chef.
Conjointe - Transferts gouvernementaux imposables	Non fournie.
Conjointe - Transferts gouvernementaux non imposables	Non fournie.
Conjointe - Total des transferts gouvernementaux	La variable GTR42 dans le fichier-personne pour la conjointe du chef.
Conjointe - Revenu total	La variable TTINC42 dans le fichier-personne pour la conjointe du chef.

## CARACTÉRISTIQUES DE LA FAMILLE DE RECENSEMENT

<b>VARIABLE ET ENSEMBLE DE CODES DE L'EFC</b>	<b>VARIABLE CORRESPONDANTE DE L'EDTR ET COMMENTAIRES</b>
Code de revenu agricole/non agricole 1 Unité familiale non agricole 2 Unité familiale agricole	Non fournie. Peut être calculée à partir des valeurs de FMSE42 et TTINC42 pour tous les membres de la famille de recensement.

Principale source de revenu 1 Aucun revenu 2 Salaires et traitements 3 Revenu total net d'un emploi autonome 4 Total des transferts gouvernementaux 5 Revenu total de placements 6 Pensions de retraite et rentes 7 Autre revenu monétaire	MJSIF46. Les catégories sont légèrement différentes. L'EDTR comporte une catégorie pour tous les gains, mais répartit les transferts gouvernementaux en deux composantes : les transferts provenant de programmes de remplacement du revenu et les autres transferts gouvernementaux.
Nombre de personnes gagnant un revenu	NBEMPD46. Même si les variables de l'EDTR et de l'EFC sont identiques au niveau conceptuel, elles sont calculées de façon différente. La variable de l'EFC est calculée à partir des valeurs de revenu déclarées, tandis que celle de l'EDTR est calculée à partir des caractéristiques de l'emploi déclarées. On pourrait calculer une variable équivalente à la variable de l'EFC à partir des valeurs de EARNNG42 pour tous les membres de la famille.
Nombre de personnes touchant un revenu	Non fournie. Peut être calculée à partir des valeurs de INCFG42 pour tous les membres de la famille de recensement.
Nombre de bénéficiaires de l'assurance-emploi	Non fournie. Peut être calculée à partir des valeurs de UIBEN42 pour tous les membres de la famille de recensement.

#### FAMILLE ÉCONOMIQUE: CARACTÉRISTIQUES DE FAIBLE REVENU

<b>VARIABLE ET ENSEMBLE DE CODES DE L'EFC</b>	<b>VARIABLE CORRESPONDANTE DE L'EDTR ET COMMENTAIRES</b>
Seuil de faible revenu (SFR, base de 1986) 1 Inférieur au seuil 2 Égal ou supérieur au seuil	Non fournie. Ne peut être calculée à partir des variables des fichiers à grande diffusion de l'EDTR.
Seuil de faible revenu après impôt (SFR-RAI, base de 1986) 1 Inférieur au seuil après impôt 2 Égal ou supérieur au seuil après impôt	Non fournie. Ne peut être calculée à partir des variables des fichiers à grande diffusion de l'EDTR.
Seuil de faible revenu (SFR, base de 1992) 1 Inférieur au seuil 2 Égal ou supérieur au seuil	LICOFB27
Seuil de faible revenu après impôt (SFR-RAI, base de 1992) 1 Inférieur au seuil après impôt 2 Égal ou supérieur au seuil après impôt	LICOFA27

Mesure de faible revenu (MFR) 1 Inférieure à la mesure 2 Égal ou supérieur à la mesure	Non fournie dans les fichiers à grande diffusion de l'EDTR.
Mesure de faible revenu après impôt (MFR-RAI) 1 Inférieur à la mesure après impôt 2 Égal ou supérieur à la mesure après impôt	Non fournie dans les fichiers à grande diffusion de l'EDTR.

## CARACTÉRISTIQUES DU MÉNAGE ET DE LA FAMILLE ÉCONOMIQUE

<b>VARIABLE ET ENSEMBLE DE CODES DE L'EFC</b>	<b>VARIABLE CORRESPONDANTE DE L'EDTR ET COMMENTAIRES</b>
Nombre de personnes dans le ménage	HHSZ25
Nombre de familles économiques au sein du ménage	Non fournie. Peut être calculée à partir des identificateurs de la famille économique pour tous les membres du ménage.
Nombre de personnes au sein de cette famille économique	FMSZ27

## CARACTÉRISTIQUES DE LA FAMILLE DE RECENSEMENT

<b>VARIABLE ET ENSEMBLE DE CODES DE L'EFC</b>	<b>VARIABLE CORRESPONDANTE DE L'EDTR ET COMMENTAIRES</b>
Nombre de personnes	FMSZ46
Nombre d'adultes	Non fournie. Peut être calculée à partir de la variable ECAGE26 pour tous les membres de la famille de recensement.
Nombre de personnes âgées de 65 ans et plus	Non fournie. Peut être calculée à partir de la variable ECAGE26 pour tous les membres de la famille de recensement.
Nombre d'enfants âgés de moins de 7 ans	Non fournie. Ne peut être calculée à partir des fichiers à grande diffusion de l'EDTR, mais peut être calculée à partir de la base de données interne de l'EDTR.
Nombre d'enfants âgés de 7 à 11 ans	Non fournie. Ne peut être calculée à partir des fichiers à grande diffusion de l'EDTR, mais peut être calculée à partir de la base de données interne de l'EDTR.
Nombre d'enfants âgés de 12 à 15 ans	Non fournie. Ne peut être calculée à partir des fichiers à grande diffusion de l'EDTR, mais peut être calculée à partir de la base de données interne de l'EDTR.



Nombre d'enfants âgés de 16 à 17 ans	Non fournie. Peut être calculée à partir de la variable ECAGE26 pour tous les membres de la famille de recensement.
Nombre d'enfants âgés de 18 à 21 ans	Non fournie. Peut être calculée à partir de la variable ECAGE26 pour tous les membres de la famille de recensement.
Nombre d'enfants âgés de 22 à 24 ans	Non fournie. Peut être calculée à partir de la variable ECAGE26 pour tous les membres de la famille de recensement.
Nombre d'enfants âgés de 16 à 17 ans fréquentant l'école à temps plein	Non fournie. Peut être calculée à partir des valeurs de ECAGE26, STUDTF26, FLLPRT20 pour tous les membres de la famille économique. La variable STUDTF26 fournit un indicateur de la fréquentation scolaire pendant l'année de référence. La variable FLLPRT20 indique si la personne a fréquenté l'école à temps plein ou à temps partiel.
Nombre d'enfants âgés de 16 à 17 ans fréquentant l'école à temps partiel	Non fournie. Peut être calculée à partir des valeurs de ECAGE26, STUDTF26, FLLPRT20 pour tous les membres de la famille économique. La variable STUDTF26 fournit un indicateur de la fréquentation scolaire pendant l'année de référence. La variable FLLPRT20 indique si la personne a fréquenté l'école à temps plein ou à temps partiel.
Nombre d'enfants âgés de 16 à 17 ans ne fréquentant pas l'école	Non fournie. Peut être calculée à partir des valeurs de ECAGE26, STUDTF26, FLLPRT20 pour tous les membres de la famille économique. La variable STUDTF26 fournit un indicateur de la fréquentation scolaire pendant l'année de référence. La variable FLLPRT20 indique si la personne a fréquenté l'école à temps plein ou à temps partiel.

<p>Nombre d'enfants âgés de 18 à 21 ans fréquentant l'école à temps plein</p>	<p>Non fournie. Peut être calculée à partir des valeurs de ECAGE26, STUDTF26, FLLPRT20 pour tous les membres de la famille économique.  La variable STUDTF26 fournit un indicateur de la fréquentation scolaire pendant l'année de référence.  La variable FLLPRT20 indique si la personne a fréquenté l'école à temps plein ou à temps partiel.</p>
<p>Nombre d'enfants âgés de 18 à 21 ans fréquentant l'école à temps partiel</p>	<p>Non fournie. Peut être calculée à partir des valeurs de ECAGE26, STUDTF26, FLLPRT20 pour tous les membres de la famille économique.  La variable STUDTF26 fournit un indicateur de la fréquentation scolaire pendant l'année de référence.  La variable FLLPRT20 indique si la personne a fréquenté l'école à temps plein ou à temps partiel.</p>
<p>Nombre d'enfants âgés de 18 à 21 ans ne fréquentant pas l'école</p>	<p>Non fournie. Peut être calculée à partir des valeurs de ECAGE26, STUDTF26, FLLPRT20 pour tous les membres de la famille économique.  La variable STUDTF26 fournit un indicateur de la fréquentation scolaire pendant l'année de référence.  La variable FLLPRT20 indique si la personne a fréquenté l'école à temps plein ou à temps partiel.</p>
<p>Nombre d'enfants âgés de 22 à 24 ans fréquentant l'école à temps plein</p>	<p>Non fournie. Peut être calculée à partir des valeurs de ECAGE26, STUDTF26, FLLPRT20 pour tous les membres de la famille économique.  La variable STUDTF26 fournit un indicateur de la fréquentation scolaire pendant l'année de référence.  La variable FLLPRT20 indique si la personne a fréquenté l'école à temps plein ou à temps partiel.</p>

Nombre d'enfants âgés de 22 à 24 ans fréquentant l'école à temps partiel	Non fournie. Peut être calculée à partir des valeurs de ECAGE26, STUDTF26, FLLPRT20 pour tous les membres de la famille économique. La variable STUDTF26 fournit un indicateur de la fréquentation scolaire pendant l'année de référence. La variable FLLPRT20 indique si la personne a fréquenté l'école à temps plein ou à temps partiel.
Nombre d'enfants âgés de 22 à 24 ans ne fréquentant pas l'école	Non fournie. Peut être calculée à partir des valeurs de ECAGE26, STUDTF26, FLLPRT20 pour tous les membres de la famille économique. La variable STUDTF26 fournit un indicateur de la fréquentation scolaire pendant l'année de référence. La variable FLLPRT20 indique si la personne a fréquenté l'école à temps plein ou à temps partiel.
Nombre de chômeurs durant la semaine de référence	La variable NBUNEM46 indique le nombre de chômeurs pendant l'année de référence.
Nombre de chômeurs durant l'année de référence	La variable NBUNEM46 indique le nombre de chômeurs pendant l'année de référence.
Total des semaines-personnes travaillées durant l'année de référence	NBWKE46
Total des semaines-personnes de chômage durant l'année de référence	NBWKUE46

<p>Genre de famille (Malgré les écarts entre les codes, il ne manque pas de codes. Cette variable utilise le même ensemble de codes que le genre de famille économique. Étant donné que certains genres de familles économiques n'existent pas au niveau de la famille de recensement, ces codes ne sont pas présentés dans cette variable)</p> <p><b>01</b> Personne hors famille  <b>02</b> Famille époux-épouse  <b>03</b> Famille époux-épouse avec un ou des enfants célibataires de tout âge  <b>08</b> Famille monoparentale, chef de sexe masculin, avec un ou plusieurs enfants célibataires de tout âge  <b>09</b> Famille monoparentale, chef de sexe féminin, avec un ou plusieurs enfants célibataires de tout âge</p>	<p>FMCOMP46. Les concepts sont similaires, mais non identiques.</p>
<p>Cycle de vie</p> <p><b>1</b> Personne hors famille, moins de 45 ans  <b>2</b> Personne hors famille, 45 ans et plus  <b>3</b> Famille époux-épouse, chef de moins de 45 ans, sans enfants de moins de 16 ans  <b>4</b> Famille époux-épouse, chef de moins de 45 ans, avec enfants de moins de 16 ans  <b>5</b> Famille époux-épouse, chef de 45 ans et plus, sans enfants de moins de 16 ans  <b>6</b> Famille époux-épouse, chef de 45 ans et plus, avec enfants de moins de 16 ans  <b>7</b> Familles monoparentales</p>	<p>Non fournie. Peut être calculée à partir de la variable ECAGE26 pour tous les membres de la famille économique, FMCOMP46</p>
<p>Mode d'occupation</p> <p><b>1</b> Propriétaire avec emprunt hypothécaire  <b>2</b> Propriétaire sans emprunt hypothécaire  <b>3</b> Logement partagé avec d'autres membres de la même famille économique  <b>4</b> Autre</p>	<p>DWTENR25, même s'il n'est pas possible de faire une distinction entre les propriétaires avec et sans hypothèque.</p>

## CHEF DE LA FAMILLE DE RECENSEMENT ET CONJOINTE : CARACTÉRISTIQUES INDIVIDUELLES

Voir la note concernant le chef de la famille de recensement dans la section de comparaison des concepts. La variable MJINE26 peut être utilisée pour identifier le principal soutien de la famille de recensement. La variable RMJIE26 peut être utilisée pour identifier la conjointe du principal soutien de la famille de recensement. Le tableau ci-dessous comporte une liste des variables fournies pour le chef de la famille de recensement. En outre, nombre des mêmes variables sont aussi fournies pour la conjointe du chef de la famille de recensement, et les mêmes commentaires s'appliquent.

<b>VARIABLE ET ENSEMBLE DE CODES DE L'EFC</b>	<b>VARIABLE CORRESPONDANTE DE L'EDTR ET COMMENTAIRES</b>
État matrimonial <b>1</b> Célibataire (jamais marié(e)) <b>2</b> Marié(e) ou vivant en concubinage <b>3</b> Autre	La variable MARST26 dans le fichier-personne pour le chef ou la conjointe.
Âge <b>15-79</b> Âge réel <b>80</b> 80 ans et plus	La variable ECAGE26 dans le fichier-personne pour le chef ou la conjointe.
Sexe <b>1</b> Masculin <b>2</b> Féminin	La variable ECSEX99 dans le fichier-personne pour le chef ou la conjointe.

<p>Niveau d'instruction détaillé</p> <p>1<sup>re</sup> position</p> <p><b>0</b> 8<sup>e</sup> année ou moins</p> <p><b>1</b> 9<sup>e</sup>-10<sup>e</sup> années</p> <p><b>2</b> 11<sup>e</sup>-13<sup>e</sup> années, n'a pas obtenu un diplôme d'études secondaires</p> <p><b>3</b> 11<sup>e</sup>-13<sup>e</sup> années, a obtenu un diplôme d'études secondaires</p> <p>2<sup>e</sup> position</p> <p><b>0</b> Aucune autre étude</p> <p><b>1</b> Études postsecondaires partielles, aucun diplôme ou certificat d'études postsecondaires</p> <p><b>2</b> Diplôme ou certificat de métier obtenu d'une école de métiers ou à la suite d'une période d'apprentissage</p> <p><b>3</b> Diplôme ou certificat non universitaire obtenu d'un collège communautaire, CEGEP, école de sciences infirmières, etc.</p> <p><b>4</b> Certificat universitaire inférieur au baccalauréat</p> <p><b>5</b> Baccalauréat</p> <p><b>6</b> Diplôme ou certificat universitaire supérieur au baccalauréat</p>	<p>La variable HLEVEG18 dans le fichier-personne pour le chef ou la conjointe. La variable HLEVEG18 fournit un ensemble de codes légèrement élargi, mais ne fait pas de distinction entre les codes 2 et 3 de la 2<sup>e</sup> position.</p>
<p>Niveau d'instruction sommaire</p> <p><b>1</b> Aucune scolarité ou 8<sup>e</sup> année ou moins, pas d'autres études</p> <p><b>2</b> 9<sup>e</sup>-10<sup>e</sup> années, pas d'autres études</p> <p><b>3</b> 11<sup>e</sup>-13<sup>e</sup> années, n'a pas obtenu un diplôme d'études secondaires, pas d'autres études</p> <p><b>4</b> 11<sup>e</sup>-13<sup>e</sup> années, a obtenu un diplôme d'études secondaires, pas d'autres études</p> <p><b>5</b> Études postsecondaires partielles, aucun diplôme ou certificat d'études postsecondaires</p> <p><b>6</b> Certificat ou diplôme ou d'études postsecondaires (incluant certificat de métier)</p> <p><b>7</b> Diplôme universitaire</p>	<p>La variable HLEVEG18 dans le fichier-personne pour le chef ou la conjointe. La variable HLEVEG18 fournit un ensemble de codes.</p>
<p>Fréquentait l'école durant la semaine de référence</p> <p><b>1</b> Oui - inscrit à temps plein</p> <p><b>2</b> Oui - inscrit à temps partiel</p> <p><b>3</b> N'a pas fréquenté l'école au cours de la semaine de référence</p>	<p>Non fournie. Peut être calculée à partir des valeurs de ECAGE26, STUDTF26, FLLPRT20 pour tous les membres de la famille économique. La variable STUDTF26 fournit un indicateur de la fréquentation scolaire pendant l'année de référence. La variable FLLPRT20 indique si la personne a fréquenté l'école à temps plein ou à temps partiel.</p>

<p>Statut d'immigration</p> <p><b>1</b> Canadien de naissance</p> <p><b>2</b> A immigré avant 1946</p> <p><b>3</b> A immigré entre 1946 à 1955</p> <p><b>4</b> A immigré entre 1956 à 1965</p> <p><b>5</b> A immigré entre 1966 à 1970</p> <p><b>6</b> A immigré entre 1971 à 1975</p> <p><b>7</b> A immigré entre 1976 à 1980</p> <p><b>8</b> A immigré entre 1981 à 1985</p> <p><b>9</b> A immigré entre 1986 à l'année de l'enquête</p>	<p>Non fournie.</p>
<p>Langue maternelle</p> <p><b>0</b> Unité familiale spéciale</p> <p><b>1</b> Anglais</p> <p><b>2</b> Français</p> <p><b>3</b> Autre</p>	<p>Non fournie.</p>
<p>Statut d'activité (semaine de référence)</p> <p><b>1</b> Occupé</p> <p><b>2</b> Chômeur</p> <p><b>3</b> Inactif</p>	<p>Diverses variables dans le fichier-personne pour le chef ou la conjointe. Les variables ML01V28 à ML12V28 indiquent la situation mensuelle vis-à-vis de l'activité pour l'année de référence.</p> <p>La variable ALFST28 représente un sommaire annuel de la situation hebdomadaire vis-à-vis de l'activité pour toutes les semaines de l'année de référence.</p>
<p>Statut professionnel - sommaire (emploi actuel ou dernier emploi)</p> <p><b>1</b> Travailleur rémunéré</p> <p><b>2</b> Travailleur autonome</p> <p><b>3</b> Travailleur familial non rémunéré</p> <p><b>4</b> N'a jamais travaillé</p> <p><b>5</b> A travaillé pour la dernière fois il y a plus d'un an</p>	<p>Diverses variables dans le fichier-personne pour le chef ou la conjointe.</p> <p>La variable CLWKR1 comporte des codes identiques au sujet des personnes qui avaient un emploi pendant l'année de référence.</p> <p>La variable YRXFTE11 peut comporter une distinction pour ceux qui n'ont jamais travaillé.</p> <p>La catégorie qui reste est constituée de ceux qui ont travaillé pour la dernière fois avant l'année de référence.</p>

<p>Statut professionnel - détaillé (emploi actuel ou dernier emploi)</p> <p><b>1</b> Travailleur rémunéré</p> <p><b>2</b> Travailleur familial non rémunéré</p> <p><b>3</b> Travailleur autonome, entreprise constituée/avec aide rémunérée</p> <p><b>4</b> Travailleur autonome, entreprise constituée/sans aide rémunérée</p> <p><b>5</b> Travailleur autonome, entreprise non constituée/avec aide rémunérée</p> <p><b>6</b> Travailleur autonome, entreprise non constituée/sans aide rémunérée</p> <p><b>7</b> N'a jamais travaillé</p> <p><b>8</b> A travaillé pour la dernière fois il y a plus d'un (1) an</p>	<p>Diverses variables dans le fichier-personne pour le chef ou la conjointe.</p> <p>La variable CLWKR1 comporte des codes identiques au sujet des personnes qui avaient un emploi pendant l'année de référence.</p> <p>La variable YRXFTE11 peut comporter une distinction pour ceux qui n'ont jamais travaillé.</p> <p>La catégorie qui reste est constituée de ceux qui ont travaillé pour la dernière fois avant l'année de référence.</p>
<p>Classification des professions de 1980 (emploi actuel ou dernier emploi), 13 groupes</p> <p><b>01</b> Direction et administration</p> <p><b>02</b> Sciences naturelles, génie, mathématiques, sciences sociales, religion, médecine et santé, arts, littérature, activités récréatives et secteurs connexes</p> <p><b>03</b> Enseignement</p> <p><b>04</b> Travail administratif</p> <p><b>05</b> Commerce</p> <p><b>06</b> Services</p> <p><b>07</b> Agriculture, horticulture et élevage, pêche, piégeage et exploitation forestière</p> <p><b>08</b> Mines et carrières, traitement et usinage des matières premières</p> <p><b>09</b> Fabrication, montage et réparation de produits finis</p> <p><b>10</b> Construction</p> <p><b>11</b> Transports, manutention, conduite de machines et d'appareils divers</p> <p><b>12</b> N'a jamais travaillé</p> <p><b>13</b> A travaillé pour la dernière fois il y a plus d'un (1) an</p>	<p>Diverses variables dans le fichier-personne pour le chef ou la conjointe.</p> <p>La variable S91G2E6 comporte des codes de profession pour les personnes qui avaient un emploi pendant l'année de référence.</p> <p>La variable YRXFTE11 peut comporter une distinction pour ceux qui n'ont jamais travaillé.</p> <p>La catégorie qui reste est constituée de ceux qui ont travaillé pour la dernière fois avant l'année de référence.</p>
<p>Classification des professions de 1980 (emploi actuel ou dernier emploi), 49 groupes (voir la description du fichier des particuliers de l'EFC pour une liste complète des valeurs)</p>	<p>Diverses variables dans le fichier-personne pour le chef ou la conjointe.</p> <p>La variable S91G2E6 comporte des codes de profession pour les personnes qui avaient un emploi pendant l'année de référence.</p> <p>La variable YRXFTE11 peut comporter une distinction pour ceux qui n'ont jamais</p>



	travaillé. La catégorie qui reste est constituée de ceux qui ont travaillé pour la dernière fois avant l'année de référence.
Semaines travaillées durant l'année de référence <b>00</b> Pas de semaines travaillées <b>01-52</b> Nombre réel de semaines	La variable WKSUEM28 dans le fichier-personne pour le chef ou la conjointe.
A travaillé surtout à temps plein ou à temps partiel durant l'année de référence <b>1</b> Temps plein <b>2</b> Temps partiel <b>3</b> N'a pas travaillé durant l'année de référence	Diverses variables dans le fichier-personne pour le chef ou la conjointe. La variable SCSUM28 comporte plus de détails, y compris une indication distincte d'année complète ou de partie d'année. La variable ALFST28 identifie ceux qui n'ont pas travaillé pendant l'année de référence.
Activité de travail durant l'année de référence <b>1</b> Travailleur à temps plein toute l'année <b>2</b> Autre travailleur <b>3</b> N'a pas travaillé durant l'année de référence	Diverses variables dans le fichier-personne pour le chef ou la conjointe. Les codes 1 et 2 peuvent être calculés à partir de la variable SCSUM28. La variable ALFST28 identifie ceux qui n'ont pas travaillé pendant l'année de référence.
Semaines en chômage durant l'année de référence <b>00</b> Aucune <b>01-52</b> Nombre réel de semaines	La variable WKSUEM28 dans le fichier-personne pour le chef ou la conjointe.
Nombre de périodes de chômage durant l'année de référence <b>1</b> Une période <b>2</b> Deux périodes <b>3</b> Trois périodes ou plus <b>4</b> Sans objet	Non fournie dans les fichiers à grande diffusion de l'EDTR. Beaucoup plus de détails sur toutes les périodes de chômage pendant l'année de référence sont disponibles dans les fichiers internes.
Principale raison de l'inactivité durant l'année de référence <b>1</b> En permanence incapable de travailler <b>2</b> Tenait maison <b>3</b> Allait à l'école <b>4</b> À la retraite ou volontairement inactif <b>5</b> Autre <b>6</b> Sans objet	Non disponible à partir de l'EDTR.

## COMPARAISON DES CONCEPTS DE L'EDTR ET DE L'EFC

La présente section fait ressortir les concepts clés des enquêtes et décrit de façon plus particulière les différences qui existent entre ces dernières.

### *Période de référence des données*

Dans le cadre de l'EDTR, il existe généralement deux dates de référence. Dans le cas des données annuelles, comme les montants de revenu reçus ou le nombre d'emplois occupés, une période de référence annuelle est utilisée et correspond à une année civile. Dans le cas des variables relatives à un point donné dans le temps, comme l'âge, l'état matrimonial ou la définition de la famille, on utilise la date du 31 décembre de l'année de référence.

Dans le cas des variables du revenu, l'EFC utilise la même période de référence, c'est-à-dire l'année civile précédente. Pour ce qui est des variables relatives à un point donné dans le temps, on a recours à la semaine de référence de l'EPA (c'est-à-dire au mois d'avril suivant l'année de référence). D'autres variables annuelles du travail qui sont tirées de l'EPA correspondent à la période de 12 mois précédant la semaine de référence de cette enquête. Voir aussi la note sur la définition de l'âge ci-dessous.

### *Chevauchement des variables des fichiers de l'EFC et calcul de nouvelles variables à partir des données de l'EDTR*

Dans le cadre de l'EFC, on a conçu des fichiers à grande diffusion, afin de minimiser la nécessité pour les utilisateurs d'apparier différents fichiers. À cette fin, on a repris des variables importantes dans plus d'un fichier. Dans le cadre de l'EDTR, on a adopté une stratégie différente : réduire le plus possible la taille des fichiers. Ainsi, sauf pour quelques exceptions, une variable donnée n'apparaît qu'une fois dans l'ensemble de fichiers transversaux de l'EDTR pour une année particulière. Des zones clés sont fournies dans les fichiers de l'EDTR, afin de permettre l'appariement de ces derniers par les utilisateurs qui souhaitent en élargir le contenu. Par ailleurs, il est possible de calculer de nouvelles variables au niveau du ménage, de la famille économique et de la famille de recensement en regroupant des personnes selon leurs identificateurs. À moins d'indications contraires, les variables de l'EFC qui ne figurent pas dans les fichiers de l'EDTR peuvent être calculées à partir des variables des fichiers à grande diffusion de l'EDTR.

### *Groupes de personnes*

Dans le contexte des recensements et des enquêtes à Statistique Canada, il existe quatre grandes entités conceptuelles : le logement, le ménage, la famille de recensement et la famille économique.

### *Logement*

De façon générale, un logement est défini comme un ensemble de pièces d'habitation. Il existe deux types de logement : les logements collectifs et les logements privés. Dans le premier cas, il s'agit d'un

établissement commercial, institutionnel ou communautaire. Dans le dernier cas, il s'agit d'un ensemble distinct de pièces d'habitation ayant une entrée privée.

#### *Logement privé*

Par logement privé, on entend un ensemble distinct de pièces d'habitation ayant une entrée privée donnant sur l'extérieur ou sur un corridor, un hall, un vestibule ou un escalier commun à l'intérieur. L'entrée doit donner accès au logement sans que l'on ait à passer par les pièces d'habitation de quelqu'un d'autre.

#### *Ménage*

Un ménage est généralement défini comme une personne ou un groupe de personnes qui partagent ou occupent un logement. En général, l'EDTR ne fournit pas beaucoup de variables au niveau du ménage, étant donné que l'analyse n'est habituellement pas effectuée à ce niveau. Comme il est indiqué ci-dessus, les utilisateurs qui le souhaitent peuvent cumuler les données au niveau du ménage.

#### *Famille économique*

La famille économique est définie comme un groupe de deux personnes ou plus qui vivent dans le même logement et qui sont apparentées par le sang, par alliance, par union libre ou par adoption.

#### *Famille de recensement*

Dans le cadre de l'EDTR, une famille de recensement est définie comme un couple actuellement marié, un couple vivant en union libre ou un parent seul demeurant avec un enfant ou un jeune âgé de moins de 25 ans qui n'a pas de conjoint ou d'enfant vivant dans le ménage. Les couples actuellement mariés et les couples vivant en union libre peuvent ou non avoir des enfants et des jeunes vivant avec eux. Par définition, toutes les personnes qui sont membres d'une famille de recensement sont aussi membres d'une famille économique.

Cette définition diffère de celle utilisée pour le recensement ainsi que de celle de l'Enquête sur les finances des consommateurs (EFC). La définition sera changée pour le Recensement de 2001.

Les situations familiales suivantes sont traitées différemment par les trois programmes statistiques mentionnés ci-dessus:

- Famille comptant trois générations : Dans le cadre du Recensement de 1996, on a regroupé les deux générations les plus vieilles en une famille de recensement. Les deux autres enquêtes (EDTR et EFC) regroupent les deux générations les plus jeunes.
- Tuteurs : L'EFC regroupe les enfants âgés de moins de 18 ans avec un autre adulte apparenté si aucun parent n'est présent. Les deux autres définitions prévoient que seulement les conjoints, les parents et les enfants fassent partie de la même famille de recensement. C'est donc dire que les enfants qui ne vivent pas avec au moins un parent ne font pas partie d'une famille de recensement.

- C État matrimonial des enfants : Selon la définition du Recensement de 1996 et aux termes de l'EFC, les enfants qui n'ont jamais été légalement mariés sont regroupés dans la même famille de recensement que leurs parents. Cette exigence ne fait pas partie de la définition de l'EDTR.
- C Âge des enfants : Même s'il n'y a pas de restrictions quant à l'état matrimonial pour la définition de l'EDTR, cette enquête prévoit que les enfants soient regroupés avec leurs parents s'ils sont âgés de moins de 25 ans. Les deux autres définitions ne comportent pas de restrictions quant à l'âge.

Des études visant à évaluer les répercussions de ces différences dans les définitions ont fait ressortir que le nombre de ménages traités différemment par les divers programmes est relativement faible.

#### *Chef du ménage*

Il s'agit de la personne responsable de l'entretien du ménage (c'est-à-dire, des paiements pour le loyer, l'hypothèque, les taxes ou les services publics, etc.). Dans le cadre de l'EDTR, on ne recueille pas de données sur l'identité du principal responsable de l'entretien du ménage et on ne peut par conséquent pas définir le chef du ménage de cette façon. À titre d'approximation, il est possible de déterminer le principal soutien pour chaque ménage de l'échantillon de l'EDTR.

#### *Chef de la famille économique*

Dans le cadre de l'EFC, le chef de la famille économique est la personne chargée de l'entretien de la famille et est identifié au cours de la collecte des données. Afin d'assurer la continuité historique, lorsqu'une femme est désignée comme chef du ménage, l'EFC utilise le nom du mari de cette personne en remplacement (si le mari réside dans le ménage) dans les fichiers de données. Dans le cadre de l'EDTR, on désigne le principal soutien de chaque ménage économique, sans égard au sexe, et cela est considéré comme une approximation raisonnable pour le concept de « chef de famille ».

#### *Chef de la famille de recensement*

Dans le cadre de l'EFC, le chef de la famille de recensement est l'époux dans les familles de recensement époux-épouse, et le parent dans le cas des familles de recensement monoparentales. Comme c'est le cas pour les familles économiques, l'EDTR identifie le principal soutien de la famille de recensement sans égard au sexe; toutefois, un enfant ne peut être le principal soutien s'il vit dans la même famille de recensement que son ou ses parents.

#### *Famille économique principale*

Dans le cadre de l'EFC, il s'agit de la famille économique dont fait partie la personne responsable de l'entretien du ménage (c'est-à-dire la personne qui s'occupe de payer le loyer, l'hypothèque, les taxes ou les services publics, etc.). Évidemment, cette distinction n'est pertinente que dans le cas des ménages qui comptent plus d'une famille économique. Dans le cadre de l'EDTR, on ne recueille pas le nom du principal responsable de l'entretien du ménage. Voir la note qui précède concernant le chef du ménage.

### *Famille de recensement principale*

Il s'agit de la famille de recensement dont fait partie la personne responsable de l'entretien du ménage (c'est-à-dire la personne qui s'occupe de payer le loyer, l'hypothèque, les taxes ou les services publics etc.). Évidemment cette distinction n'est pertinente que dans le cas des ménages qui comptent plus d'une famille de recensement. Dans le cadre de l'EDTR, on ne recueille pas le nom du principal responsable de l'entretien du ménage. Voir la note qui précède au sujet du chef du ménage.

### *Indicateurs de publication*

Dans le cadre de l'EFC, les fichiers de données à grande diffusion comportent des identificateurs qui permettent aux utilisateurs des données de reproduire des tableaux de données publiées. Cela ne se fait pas dans le cadre de l'EDTR; toutefois, cette enquête comporte des totaux de contrôle pour chaque variable, afin de permettre aux utilisateurs de vérifier leurs recherches de données.

### *Âge*

Étant donné que la collecte de l'EFC est effectuée en tant que supplément de l'Enquête sur la population active (EPA) tous les mois d'avril, elle utilise l'âge recueilli dans le cadre de l'EPA. Dans le cadre de l'EPA, on a toujours recueilli l'âge en année (et non pas selon la date de naissance), lorsqu'un répondant était interviewé pour la première fois, et cette valeur n'était pas mise à jour pour les interviews subséquentes. L'EPA et l'EFC ont recueilli des données pour chaque personne âgée de 15 ans et plus, selon leur définition de l'âge. Dans le cadre de l'EDTR, on recueille la date de naissance et on utilise l'âge à la fin de l'année de référence comme indicateur de l'admissibilité à la collecte des données. La plupart des données de l'EDTR sont recueillies pour les personnes âgées de 16 ans et plus. Cela permet la meilleure correspondance avec l'EPA pour la comparaison des données sur le travail entre les deux enquêtes, mais cela signifie aussi que, généralement, le revenu gagné par les personnes âgées de 15 ans sera inclus dans l'EFC, mais pas dans l'EDTR. Selon les données de l'EFC de 1996, 0,05 % du revenu total agrégé est gagné par des personnes âgées de 15 ans, ce qui fait que cette différence quant à l'admissibilité à la collecte ne devrait pas avoir de répercussions significatives sur l'analyse des données sur le revenu à partir de l'EDTR.

### *Emploi principal*

Dans le cadre de l'EPA, on recueille des données pour l'emploi principal occupé pendant la semaine de référence pour l'enquête mensuelle (dans le cas de l'EFC, cela correspond au mois d'avril suivant l'année de référence au titre du revenu). Lorsqu'un répondant occupe plus d'un emploi, l'emploi comportant le plus grand nombre d'heures habituellement travaillées est considéré comme l'emploi principal. Dans le cadre de l'EDTR, on définit l'emploi principal pour une année comme l'emploi qui comporte le plus grand nombre d'heures travaillées pendant l'année. L'emploi principal mensuel est défini de façon analogue, mais n'est pas disponible dans les fichiers à grande diffusion de l'EDTR. C'est donc dire que toutes les caractéristiques de l'emploi figurant dans les fichiers à grande diffusion de l'EDTR ont trait à l'emploi principal occupé pendant l'année de référence.

### *Taille de la région de résidence*

Même si les variables de données semblent être similaires dans l'EDTR et dans l'EFC, il existe des différences sous-jacentes. Les deux enquêtes sont similaires au niveau conceptuel, mais très différentes au niveau opérationnel. En outre, les deux diffèrent du point de vue conceptuel de la définition utilisée pour le recensement, qui est fondée sur des normes géographiques internationales relatives à la densité de la population. Les concepts de l'EDTR et de l'EFC reposent sur le coût de la vie. C'est donc dire qu'une région rurale située aux limites d'une région métropolitaine peut se voir attribuer la taille de la région métropolitaine parce que l'on considère que le coût de la vie s'y apparente à celui de la région urbaine plutôt qu'à celui des régions rurales avoisinantes. Les valeurs de l'EFC sont fondées sur la base de sondage de l'EPA et sont attribuées au moment de l'élaboration et du maintien de la base de sondage, ce qui fait parfois intervenir des jugements subjectifs. Étant donné que les membres de l'échantillon de l'EDTR ne peuvent changer de lieu de résidence, il faut utiliser le code postal de la résidence pour attribuer la taille de la région de résidence. À cette fin, on attribue un code postal à un SD du recensement (secteur de dénombrement). Tous les SD d'une RMR ou d'une AR se voient attribuer la même taille de région de résidence. Des études ont montré un taux très élevé de correspondance (92 %) entre les définitions de l'EFC et de l'EDTR. Néanmoins, il subsiste des différences significatives quant à la population estimée selon la taille de la région de résidence.

**DICTIONNAIRE DE DONNÉES DE L'EDTR, 1996**  
**FICHER EXTERNE TRANSVERSAL DE PERSONNES (ec1996pr)**

---

Thème\Sous-thème: IDENTIFICATEURS

---

**YEAR** Position: 1 Numérique (4)

Long nom: Anréf

Occurrence: 1996

Description: Année de référence.

Domaine: 1800:9995

Codes Réservés: 9996 Hors Échantillon

9997 Ne sait pas

9998 Refus

9999 Non Applicable

---

**PUCPID26** Position: 5 Caractère (7)

Id aléatoire pers transv

Numéro de séquence de la personne par rapport au fichier transversal à grande diffusion pour l'année de référence.

Population: Toutes les personnes

Codes Réservés: 9999996 Hors Échantillon

9999997 Ne sait pas

9999998 Refus

9999999 Non Applicable

---

**PUCHID25** Position: 12 Caractère (7)

Id aléatoire ménage transv

Numéro de séquence unique du ménage du fichier transversal à grande diffusion pour l'année de référence.

Tous les ménages

Codes Réservés: 9999996 Hors Échantillon

9999997 Ne sait pas

9999998 Refus

9999999 Non Applicable

---

**D31FAM26** Position: 19 Caractère (2) Format: ff

Id de la famille économiqu

Identificateur unique, à l'intérieur d'un ménage, signalant la famille à laquelle le répondant appartenait au 31 décembre de l'année de référence.

Le format de ce champ est le suivant : ff

f - identificateur unique de famille à l'intérieur d'un ménage et d'une année

Toutes les personnes

Domaine: 00:95

Codes Réservés: 96 Hors Échantillon

97 Ne sait pas

---

**DICTIONNAIRE DE DONNÉES DE L'EDTR, 1996**  
**FICHER EXTERNE TRANSVERSAL DE PERSONNES (ec1996pr)**

---

Thème\Sous-thème: IDENTIFICATEURS

---

Codes Réservés:	98	Refus
	99	Non Applicable

---

**D31CF26**      Position: 21      Caractère (2)      Format: cc  
Long nom:      Id de la famille recenseme  
Occurrence:    1996  
Description:    Identificateur unique, à l'intérieur d'un ménage, signalant la famille de recensement à laquelle le répondant appartenait au 31 décembre de l'année de référence.

Le format de ce champ est le suivant : cc

c - identificateur unique de famille de recensement à l'intérieur d'un ménage/famille économique et d'une année

Population:    Toutes les personnes  
Domaine:      00:95  
Codes Réservés: 96      Hors Échantillon  
                  97      Ne sait pas  
                  98      Refus  
                  99      Non Applicable



**DICTIONNAIRE DE DONNÉES DE L'EDTR, 1996**  
**FICHER EXTERNE TRANSVERSAL DE PERSONNES (ec1996pr)**

---

Thème\Sous-thème: POIDS

---

**ICSWT26**                      Position: 23                      Decimal (10)                      Format: 99999.9999  
Long nom:                      Poids transversal int  
Occurrence:                      1996  
Description:                      Poids transversal interne de la personne pendant l'année de référence.

Toutes les personnes d'un même ménage à la fin de l'année de référence auront la même valeur, alors ce poids peut également être utilisé pour des estimations au niveau du ménage ou de la famille.

Pour des raisons de confidentialité, ce poids est supprimé sur le fichier de microdonnées à grande diffusion. Les poids se totalisent afin de contrôler les totaux de la population selon la province, le groupe d'âge et le sexe. Pour plus de renseignements au sujet des poids, voir la section 5 du guide de l'utilisateur des microdonnées de l'EDTR.

Population:                      Toutes les personnes  
Domaine:                          00000.0000:99999.9999

**DICTIONNAIRE DE DONNÉES DE L'EDTR, 1996**  
**FICHIER EXTERNE TRANSVERSAL DE PERSONNES (ec1996pr)**

---

Thème\Sous-thème: CARACTÉRISTIQUES DÉMOGRAPHIQUES -  
ANNÉE DE NAISSANCE, SEXE ET ÉTAT MATRIMONIAL

---

**ECYOB26**            Position: 33            Numérique (4)            Format: AAAA  
Long nom:            Ann de naiss ext (transv)  
Occurrence:        1996  
Description:        Année de naissance de la personne pour usage dans les fichiers externes transversaux.  
  
Population:        Toutes les personnes  
Domaine:            1800:9995  
Codes Réservés:    9996            Hors Échantillon  
                          9997            Ne sait pas  
                          9998            Refus  
                          9999            Non Applicable

---

**ECAGE26**            Position: 37            Numérique (3)  
                          Âge ext anréf (transv)  
                          Âge de la personne au 31 décembre de l'année de référence pour usage dans les fichiers externes transversaux.  
  
Domaine:            000:150  
Codes Réservés:    996            Hors Échantillon  
                          997            Ne sait pas  
                          998            Refus  
                          999            Non Applicable

---

**ECSEX99**            Position: 40            Caractère (1)  
                          Sexe ext anréf (transv)  
                          Sexe du répondant pour usage dans les fichiers externes transversaux.  
  
Codes:              1            Homme  
                          2            Femme  
Codes Réservés:    6            Hors Échantillon  
                          7            Ne sait pas  
                          8            Refus  
                          9            Non Applicable

---

**MARST26**            Position: 41            Caractère (2)  
                          État matrimonial anréf  
                          État matrimonial d'une personne au 31 décembre de l'année de référence.  
                          Personnes âgées de 15 ans et plus  
  
Codes:              01            Marié(e)  
                          02            Conjoint de fait  
                          03            Séparé(e)  
                          04            Divorcé(e)  
                          05            Veuf(ve)  
                          06            Célibataire (jamais marié(e))

---

**DICTIONNAIRE DE DONNÉES DE L'EDTR, 1996**  
**FICHIER EXTERNE TRANSVERSAL DE PERSONNES (ec1996pr)**

---

Thème\Sous-thème: CARACTÉRISTIQUES DÉMOGRAPHIQUES -  
ANNÉE DE NAISSANCE, SEXE ET ÉTAT MATRIMONIAL

---

Codes Réservés:	96	Hors Échantillon
	97	Ne sait pas
	98	Refus
	99	Non Applicable

**DICTIONNAIRE DE DONNÉES DE L'EDTR, 1996**  
**FICHER EXTERNE TRANSVERSAL DE PERSONNES (ec1996pr)**

---

Thème\Sous-thème: CARACTÉRISTIQUES DÉMOGRAPHIQUES -  
ACTIVITÉ PRINCIPALE ET ÉTAT DE SANTÉ

---

<b>MJACT26</b>	Position: 43	Caractère (2)
Long nom:	Activité principale	
Occurrence:	1996	
Description:	Activité principale de la personne durant l'année de référence. Cette variable est disponible pour l'année de référence 1996 et plus.	
	Note: Les codes 08, 09 ne sont disponibles qu'à partir de l'année de référence 1999.	
Population:	Personnes âgées de 16 ans et plus	
Codes:	01	Travail pour un emploi ou à son propre compte
	02	Chercher un emploi
	03	Étudier
	04	Tenir maison
	05	Soins de d'autres membres de la famille (incluant les jeunes enfants)
	06	Retraite
	07	Maladie à long terme ou incapacité
	08	Faire du bénévolat
	09	Pas d'activité principale
	90	Autre
Codes Réservés:	96	Hors Échantillon
	97	Ne sait pas
	98	Refus
	99	Non Applicable

**DICTIONNAIRE DE DONNÉES DE L'EDTR, 1996**  
**FICHIER EXTERNE TRANSVERSAL DE PERSONNES (ec1996pr)**

---

Thème\Sous-thème: CARACTÉRISTIQUES DÉMOGRAPHIQUES - SITUATION FAMILIALE

---

**MJIEH26**                      Position: 45                      Caractère (1)  
Long nom:                      Soutien écon princ mén  
Occurrence:                      1996  
Description:                      Indicateur signalant si la personne était le soutien économique principal dans le ménage durant l'année de référence. Pour les besoins de cette variable, la valeur absolue du revenu total est utilisée.

Note: Si plus d'une personne a le même revenu, le gagnant du plus grand revenu est défini comme le plus vieux.

Population:                      Personnes âgées de 16 ans et plus

Codes:                              1                              Oui  
    2                              Non

Codes Réservés:                      6                              Hors Échantillon  
    7                              Ne sait pas  
    8                              Refus  
    9                              Non Applicable

---

**MJINE26**                      Position: 46                      Caractère (1)  
Soutien écon princ FÉ  
Indicateur signalant si la personne était le soutien économique principal dans la famille économique durant l'année de référence. Pour les besoins de cette variable, la valeur absolue du revenu total est utilisée.

Note: Si plus d'une personne a le même revenu, le gagnant du plus grand revenu est défini comme le plus vieux.

Codes:                              1                              Oui  
    2                              Non

Codes Réservés:                      6                              Hors Échantillon  
    7                              Ne sait pas  
    8                              Refus  
    9                              Non Applicable

---

**RMJIG26**                      Position: 47                      Caractère (1)  
Lien paren soutien rgp FÉ  
Lien de parenté (regroupement) de cette personne avec le soutien économique principal dans la famille économique durant l'année de référence.  
Toutes les personnes.

Codes:                              1                              Soutien économique principal  
    2                              Époux/épouse  
    3                              Enfant  
    4                              Autre

Codes Réservés:                      6                              Hors Échantillon  
    7                              Ne sait pas

---

**DICTIONNAIRE DE DONNÉES DE L'EDTR, 1996**  
**FICHER EXTERNE TRANSVERSAL DE PERSONNES (ec1996pr)**

Thème\Sous-thème: CARACTÉRISTIQUES DÉMOGRAPHIQUES - SITUATION FAMILIALE

Codes Réservés:	8	Refus
	9	Non Applicable

**MJICE26**            Position: 48            Caractère (1)  
 Long nom:            Soutien écon princ FR  
 Occurrence:        1996  
 Description:        Indicateur signalant si la personne était le soutien économique principal dans la famille de recensement durant l'année de référence. Une personne dans la même famille de recensement que ses parents ne peut pas être identifiée comme le soutien économique principal, ceci même si son revenu total est le plus grand parmi tous les membres de la famille de recensement. Pour les besoins de cette variable, la valeur absolue du revenu total est utilisée.

Note: Si plus d'une personne a le même revenu, le gagnant du plus grand revenu est défini comme le plus vieux.

Population:        Personnes âgées de 16 ans et plus

Codes:	1	Oui
	2	Non
Codes Réservés:	6	Hors Échantillon
	7	Ne sait pas
	8	Refus
	9	Non Applicable

**RMJCG26**            Position: 49            Caractère (1)  
 Lien paren soutien rpg FR  
 Lien de parenté (regroupement) de cette personne avec le soutien économique principal dans la famille de recensement durant la l'année de référence.  
 Toutes les personnes

Codes:	1	Soutien économique principal
	2	Époux/épouse
	3	Enfant
Codes Réservés:	6	Hors Échantillon
	7	Ne sait pas
	8	Refus
	9	Non Applicable

**DICTIONNAIRE DE DONNÉES DE L'EDTR, 1996**  
**FICHER EXTERNE TRANSVERSAL DE PERSONNES (ec1996pr)**

---

Thème\Sous-thème: GÉOGRAPHIE - RÉGION GÉOGRAPHIQUE

---

<b>PVREG25</b>	Position: 50	Caractère (2)
Long nom:	Prov de résidence (rgp)	
Occurrence:	1996	
Description:	Province de résidence du ménage au 31 décembre de l'année de référence (regroupement).	
Population:	Tous les ménages	
Codes:	10	Terre-Neuve
	11	Île-du-Prince-Édouard
	12	Nouvelle-Écosse
	13	Nouveau-Brunswick
	24	Québec
	35	Ontario
	46	Manitoba
	47	Saskatchewan
	48	Alberta
	59	Colombie Britannique
	60	Autre
Codes Réservés:	96	Hors Échantillon
	97	Ne sait pas
	98	Refus
	99	Non Applicable

**DICTIONNAIRE DE DONNÉES DE L'EDTR, 1996**  
**FICHIER EXTERNE TRANSVERSAL DE PERSONNES (ec1996pr)**

---

Thème\Sous-thème: CARACTÉRISTIQUES DE LA FAMILLE ET DU MÉNAGE -  
TAILLE ET TYPE DE MÉNAGE

---

**HHSZ25**            Position: 52            Numérique (2)  
Long nom:           Taille du ménage  
Occurrence:        1996  
Description:        Nombre de personnes vivant dans le ménage au 31 décembre de l'année de référence.  
Population:        Tous les ménages  
Domaine:            00:95  
Codes Réservés: 96            Hors Échantillon  
                         97            Ne sait pas  
                         98            Refus  
                         99            Non Applicable

---

**HHCOMP25**        Position: 54            Caractère (1)  
Type de ménage  
Composition du ménage au 31 décembre de l'année de référence.  
Codes:            1            Ménage d'une personne  
                         2            Ménage comptant deux personnes ou plus, une famille économique  
                         3            Ménage comptant deux personnes ou plus, deux familles économiques ou plus  
Codes Réservés: 6            Hors Échantillon  
                         7            Ne sait pas  
                         8            Refus  
                         9            Non Applicable

---

**DWLTYP25**        Position: 55            Caractère (1)  
Type de logement  
Type de logement du ménage au 31 décembre de l'année de référence.  
  
(Note. Valeur non-disponible pour l'année de référence 1993.)  
Codes:            1            Unifamilial  
                         2            Semi-détaché, maison en rangé ou duplex  
                         3            Appartement  
                         4            Autre  
Codes Réservés: 6            Hors Échantillon  
                         7            Ne sait pas  
                         8            Refus  
                         9            Non Applicable



**DICTIONNAIRE DE DONNÉES DE L'EDTR, 1996**  
**FICHIER EXTERNE TRANSVERSAL DE PERSONNES (ec1996pr)**

---

Thème\Sous-thème: CARACTÉRISTIQUES DE LA FAMILLE ET DU MÉNAGE -  
TAILLE ET TYPE DE MÉNAGE

---

**DWTENR25**            Position: 56            Caractère (1)  
Long nom:            Logement possédé ou loué  
Occurrence:        1996  
Description:        Logement possédé ou loué par le ménage au 31 décembre de l'année de référence.

(Note. Valeur non-disponible pour l'année de référence 1993.)

Population:        Tous les ménages

Codes:              1                    Propriété d'un membre du ménage  
                          2                    N'appartenant à aucun membre du ménage

Codes Réservés: 6                    Hors Échantillon  
                          7                    Ne sait pas  
                          8                    Refus  
                          9                    Non Applicable

**DICTIONNAIRE DE DONNÉES DE L'EDTR, 1996**  
**FICHIER EXTERNE TRANSVERSAL DE PERSONNES (ec1996pr)**

---

Thème\Sous-thème: CARACTÉRISTIQUES DE L'ACTIVITÉ SUR LE MARCHÉ DU TRAVAIL -  
NOMBRE D'EMPLOIS ET CHANGEMENTS D'EMPLOIS

---

**NBJBS28**                    Position: 57                    Numérique (2)  
Long nom:                    Nbre d'emplois anréf  
Occurrence:                1996  
Description:                Indicateur signalant combien d'emplois une personne a occupé pendant l'année de référence. Deux périodes distinctes d'emploi chez le même employeur pendant la même année de référence sont considérées comme deux emplois.  
  
Population:                Personnes âgées de 16 à 69 ans  
Domaine:                    00:06  
Codes Réservés:        96                    Hors Échantillon  
                                  97                    Ne sait pas  
                                  98                    Refus  
                                  99                    Non Applicable

---

**MULTJ28**                    Position: 59                    Caractère (1)  
Emp multiples-anréf  
Indicateur signalant si la personne cumulait plusieurs emplois durant n'importe quel mois de l'année de référence. Voir les variables MU01V28 à MU12V28.  
  
Codes:                    1                    Oui  
                                  2                    Non  
Codes Réservés:        6                    Hors Échantillon  
                                  7                    Ne sait pas  
                                  8                    Refus  
                                  9                    Non Applicable

**DICTIONNAIRE DE DONNÉES DE L'EDTR, 1996**  
**FICHER EXTERNE TRANSVERSAL DE PERSONNES (ec1996pr)**

---

Thème\Sous-thème: CARACTÉRISTIQUES DE L'ACTIVITÉ SUR LE MARCHÉ DU TRAVAIL -  
SITUATION VIS-À-VIS DE L'ACTIVITÉ ET EMPLOI PRINCIPAL

---

<b>ALFST28</b>	Position: 60	Caractère (2)
Long nom:	Statut d'activité annuel	
Occurrence:	1996	
Description:	Sommaire annuel de l'activité.	
Population:	Personnes âgées de 16 à 69 ans	
Codes:	01	Occupé toute l'année
	02	En chômage toute l'année
	03	Inactif toute l'année
	04	Occupé une partie de l'année et en chômage une partie de l'année
	05	Occupé une partie de l'année et inactif une partie de l'année
	06	En chômage une partie de l'année et inactif une partie de l'année
	07	Occupé, en chômage et inactif à différents moments de l'année
Codes Réservés:	96	Hors Échantillon
	97	Ne sait pas
	98	Refus
	99	Non Applicable

---

<b>ML01V28</b>	Position: 62	Caractère (2)
	Statut d'activité mens jan	
	January 1996	
	Situation mensuelle vis-à-vis de l'activité: janvier.	
	La situation mensuelle vis-à-vis de l'activité de l'EDTR n'est pas directement comparable à celle produite par l'enquête mensuelle sur la population active (EPA). L'EDTR utilise le mois entier comme période de référence tandis que l'EPA utilise une semaine spécifique dans le mois. Pour la comparaison EDTR-EPA, on doit utiliser la variable WYLFST28.	

(Note. Les codes 11, 12, 13, 14, 15, 21, 22, 31 et 32 ne sont pas présentement dérivés)

Codes:	10	Occupé - général
	11	Occupé - travailleur à plein temps
	12	Occupé - travailleur à temps partiel
	13	Occupé - travailleur autonome
	14	Occupé - travailleur à plein temps et à temps partiel
	15	Occupé - absent du travail (c-à-d. de tous les employeurs)
	20	En chômage - général
	21	En chômage - cherche du travail
	22	En chômage - mise à pied temporaire, ne cherche pas du travail
	30	Inactif - général
	31	Inactif - veut du travail
	32	Inactif - ne veut pas du travail

**DICTIONNAIRE DE DONNÉES DE L'EDTR, 1996**  
**FICHER EXTERNE TRANSVERSAL DE PERSONNES (ec1996pr)**

Thème\Sous-thème: CARACTÉRISTIQUES DE L'ACTIVITÉ SUR LE MARCHÉ DU TRAVAIL -  
 SITUATION VIS-À-VIS DE L'ACTIVITÉ ET EMPLOI PRINCIPAL

Codes Réservés:	96	Hors Échantillon
	97	Ne sait pas
	98	Refus
	99	Non Applicable

<b>ML02V28</b>	Position: 64	Caractère (2)
Long nom:	Statut d'activité mens fév	
Occurrence:	February 1996	
Description:	Situation mensuelle vis-à-vis de l'activité: février. La situation mensuelle vis-à-vis de l'activité de l'EDTR n'est pas directement comparable à celle produite par l'enquête mensuelle sur la population active (EPA). L'EDTR utilise le mois entier comme période de référence tandis que l'EPA utilise une semaine spécifique dans le mois. Pour la comparaison EDTR-EPA, on doit utiliser la variable WYLFST28.	
	(Note. Les codes 11, 12, 13, 14, 15, 21, 22, 31 et 32 ne sont pas présentement dérivés)	
Population:	Personnes âgées de 16 à 69 ans	
Codes:	10	Occupé - général
	11	Occupé - travailleur à plein temps
	12	Occupé - travailleur à temps partiel
	13	Occupé - travailleur autonome
	14	Occupé - travailleur à plein temps et à temps partiel
	15	Occupé - absent du travail (c-à-d. de tous les employeurs)
	20	En chômage - général
	21	En chômage - cherche du travail
	22	En chômage - mise à pied temporaire, ne cherche pas du travail
	30	Inactif - général
	31	Inactif - veut du travail
	32	Inactif - ne veut pas du travail
Codes Réservés:	96	Hors Échantillon
	97	Ne sait pas
	98	Refus
	99	Non Applicable

<b>ML03V28</b>	Position: 66	Caractère (2)
	Statut d'activité mens mar	
	March 1996	
Description:	Situation mensuelle vis-à-vis de l'activité: mars. La situation mensuelle vis-à-vis de l'activité de l'EDTR n'est pas directement comparable à celle produite par l'enquête mensuelle sur la population active (EPA). L'EDTR utilise le mois entier comme période de référence tandis que l'EPA utilise une semaine spécifique dans le mois. Pour la comparaison	

**DICTIONNAIRE DE DONNÉES DE L'EDTR, 1996**  
**FICHIER EXTERNE TRANSVERSAL DE PERSONNES (ec1996pr)**

---

Thème\Sous-thème: CARACTÉRISTIQUES DE L'ACTIVITÉ SUR LE MARCHÉ DU TRAVAIL -  
SITUATION VIS-À-VIS DE L'ACTIVITÉ ET EMPLOI PRINCIPAL

---

**ML03V28**            Position: 66            Caractère (2)  
Long nom:            Statut d'activité mens mar  
Occurrence:        March 1996  
Description:        EDTR-EPA, on doit utiliser la variable WYLFST28.

(Note. Les codes 11, 12, 13, 14, 15, 21, 22, 31 et 32 ne sont pas présentement dérivés)

Codes:	10	Occupé - général
	11	Occupé - travailleur à plein temps
	12	Occupé - travailleur à temps partiel
	13	Occupé - travailleur autonome
	14	Occupé - travailleur à plein temps et à temps partiel
	15	Occupé - absent du travail (c-à-d. de tous les employeurs)
	20	En chômage - général
	21	En chômage - cherche du travail
	22	En chômage - mise à pied temporaire, ne cherche pas du travail
	30	Inactif - général
	31	Inactif - veut du travail
	32	Inactif - ne veut pas du travail
Codes Réservés:	96	Hors Échantillon
	97	Ne sait pas
	98	Refus
	99	Non Applicable

---

**ML04V28**            Position: 68            Caractère (2)  
Statut d'activité mens avr  
April 1996  
Situation mensuelle vis-à-vis de l'activité: avril.  
La situation mensuelle vis-à-vis de l'activité de l'EDTR n'est pas directement comparable à celle produite par l'enquête mensuelle sur la population active (EPA). L'EDTR utilise le mois entier comme période de référence tandis que l'EPA utilise une semaine spécifique dans le mois. Pour la comparaison EDTR-EPA, on doit utiliser la variable WYLFST28.

(Note. Les codes 11, 12, 13, 14, 15, 21, 22, 31 et 32 ne sont pas présentement dérivés)

Codes:	10	Occupé - général
	11	Occupé - travailleur à plein temps
	12	Occupé - travailleur à temps partiel
	13	Occupé - travailleur autonome
	14	Occupé - travailleur à plein temps et à temps partiel
	15	Occupé - absent du travail (c-à-d. de tous les employeurs)

---

**DICTIONNAIRE DE DONNÉES DE L'EDTR, 1996**  
**FICHIER EXTERNE TRANSVERSAL DE PERSONNES (ec1996pr)**

Thème\Sous-thème: CARACTÉRISTIQUES DE L'ACTIVITÉ SUR LE MARCHÉ DU TRAVAIL -  
 SITUATION VIS-À-VIS DE L'ACTIVITÉ ET EMPLOI PRINCIPAL

Codes:	20	En chômage - général
	21	En chômage - recherche du travail
	22	En chômage - mise à pied temporaire, ne cherche pas du travail
	30	Inactif - général
	31	Inactif - veut du travail
	32	Inactif - ne veut pas du travail
Codes Réservés:	96	Hors Échantillon
	97	Ne sait pas
	98	Refus
	99	Non Applicable

**ML05V28** Position: 70 Caractère (2)

Long nom: Statut d'activité mens mai

Occurrence: May 1996

Description: Situation mensuelle vis-à-vis de l'activité: mai.

La situation mensuelle vis-à-vis de l'activité de l'EDTR n'est pas directement comparable à celle produite par l'enquête mensuelle sur la population active (EPA). L'EDTR utilise le mois entier comme période de référence tandis que l'EPA utilise une semaine spécifique dans le mois. Pour la comparaison EDTR-EPA, on doit utiliser la variable WYLFST28.

(Note. Les codes 11, 12, 13, 14, 15, 21, 22, 31 et 32 ne sont pas présentement dérivés)

Population: Personnes âgées de 16 à 69 ans

Codes:	10	Occupé - général
	11	Occupé - travailleur à plein temps
	12	Occupé - travailleur à temps partiel
	13	Occupé - travailleur autonome
	14	Occupé - travailleur à plein temps et à temps partiel
	15	Occupé - absent du travail (c-à-d. de tous les employeurs)
	20	En chômage - général
	21	En chômage - recherche du travail
	22	En chômage - mise à pied temporaire, ne cherche pas du travail
	30	Inactif - général
	31	Inactif - veut du travail
	32	Inactif - ne veut pas du travail
Codes Réservés:	96	Hors Échantillon
	97	Ne sait pas
	98	Refus
	99	Non Applicable

**DICTIONNAIRE DE DONNÉES DE L'EDTR, 1996**  
**FICHER EXTERNE TRANSVERSAL DE PERSONNES (ec1996pr)**

---

Thème\Sous-thème: CARACTÉRISTIQUES DE L'ACTIVITÉ SUR LE MARCHÉ DU TRAVAIL -  
SITUATION VIS-À-VIS DE L'ACTIVITÉ ET EMPLOI PRINCIPAL

---

<b>ML06V28</b>	Position: 72	Caractère (2)
Long nom:	Statut d'activité mens jun	
Occurrence:	June 1996	
Description:	Situation mensuelle vis-à-vis de l'activité: juin. La situation mensuelle vis-à-vis de l'activité de l'EDTR n'est pas directement comparable à celle produite par l'enquête mensuelle sur la population active (EPA). L'EDTR utilise le mois entier comme période de référence tandis que l'EPA utilise une semaine spécifique dans le mois. Pour la comparaison EDTR-EPA, on doit utiliser la variable WYLFST28.	
	(Note. Les codes 11, 12, 13, 14, 15, 21, 22, 31 et 32 ne sont pas présentement dérivés)	
Population:	Personnes âgées de 16 à 69 ans	
Codes:	10	Occupé - général
	11	Occupé - travailleur à plein temps
	12	Occupé - travailleur à temps partiel
	13	Occupé - travailleur autonome
	14	Occupé - travailleur à plein temps et à temps partiel
	15	Occupé - absent du travail (c-à-d. de tous les employeurs)
	20	En chômage - général
	21	En chômage - cherche du travail
	22	En chômage - mise à pied temporaire, ne cherche pas du travail
	30	Inactif - général
	31	Inactif - veut du travail
	32	Inactif - ne veut pas du travail
Codes Réservés:	96	Hors Échantillon
	97	Ne sait pas
	98	Refus
	99	Non Applicable

---

<b>ML07V28</b>	Position: 74	Caractère (2)
	Statut d'activité mens jul	
	July 1996	
	Situation mensuelle vis-à-vis de l'activité: juillet. La situation mensuelle vis-à-vis de l'activité de l'EDTR n'est pas directement comparable à celle produite par l'enquête mensuelle sur la population active (EPA). L'EDTR utilise le mois entier comme période de référence tandis que l'EPA utilise une semaine spécifique dans le mois. Pour la comparaison EDTR-EPA, on doit utiliser la variable WYLFST28.	
	(Note. Les codes 11, 12, 13, 14, 15, 21, 22, 31 et 32 ne sont pas présentement dérivés)	

**DICTIONNAIRE DE DONNÉES DE L'EDTR, 1996**  
**FICHIER EXTERNE TRANSVERSAL DE PERSONNES (ec1996pr)**

Thème\Sous-thème: CARACTÉRISTIQUES DE L'ACTIVITÉ SUR LE MARCHÉ DU TRAVAIL -  
 SITUATION VIS-À-VIS DE L'ACTIVITÉ ET EMPLOI PRINCIPAL

Population:	Personnes âgées de 16 à 69 ans	
Codes:	10	Occupé - général
	11	Occupé - travailleur à plein temps
	12	Occupé - travailleur à temps partiel
	13	Occupé - travailleur autonome
	14	Occupé - travailleur à plein temps et à temps partiel
	15	Occupé - absent du travail (c-à-d. de tous les employeurs)
	20	En chômage - général
	21	En chômage - cherche du travail
	22	En chômage - mise à pied temporaire, ne cherche pas du travail
	30	Inactif - général
	31	Inactif - veut du travail
	32	Inactif - ne veut pas du travail
Codes Réservés:	96	Hors Échantillon
	97	Ne sait pas
	98	Refus
	99	Non Applicable

**ML08V28**

Position: 76      Caractère (2)

Long nom: Statut d'activité mens au

Occurrence: August 1996

Description: Situation mensuelle vis-à-vis de l'activité: août.

La situation mensuelle vis-à-vis de l'activité de l'EDTR n'est pas directement comparable à celle produite par l'enquête mensuelle sur la population active (EPA). L'EDTR utilise le mois entier comme période de référence tandis que l'EPA utilise une semaine spécifique dans le mois. Pour la comparaison EDTR-EPA, on doit utiliser la variable WYLFST28.

(Note. Les codes 11, 12, 13, 14, 15, 21, 22, 31 et 32 ne sont pas présentement dérivés)

Codes:	10	Occupé - général
	11	Occupé - travailleur à plein temps
	12	Occupé - travailleur à temps partiel
	13	Occupé - travailleur autonome
	14	Occupé - travailleur à plein temps et à temps partiel
	15	Occupé - absent du travail (c-à-d. de tous les employeurs)
	20	En chômage - général
	21	En chômage - cherche du travail
	22	En chômage - mise à pied temporaire, ne cherche pas du travail
	30	Inactif - général
	31	Inactif - veut du travail
	32	Inactif - ne veut pas du travail



**DICTIONNAIRE DE DONNÉES DE L'EDTR, 1996**  
**FICHER EXTERNE TRANSVERSAL DE PERSONNES (ec1996pr)**

Thème\Sous-thème: CARACTÉRISTIQUES DE L'ACTIVITÉ SUR LE MARCHÉ DU TRAVAIL -  
 SITUATION VIS-À-VIS DE L'ACTIVITÉ ET EMPLOI PRINCIPAL

Codes Réservés:	96	Hors Échantillon
	97	Ne sait pas
	98	Refus
	99	Non Applicable

<b>ML09V28</b>	Position: 78	Caractère (2)
Long nom:	Statut d'activité mens sep	
Occurrence:	September 1996	
Description:	Situation mensuelle vis-à-vis de l'activité: septembre. La situation mensuelle vis-à-vis de l'activité de l'EDTR n'est pas directement comparable à celle produite par l'enquête mensuelle sur la population active (EPA). L'EDTR utilise le mois entier comme période de référence tandis que l'EPA utilise une semaine spécifique dans le mois. Pour la comparaison EDTR-EPA, on doit utiliser la variable WYLFST28.	
	(Note. Les codes 11, 12, 13, 14, 15, 21, 22, 31 et 32 ne sont pas présentement dérivés)	
Population:	Personnes âgées de 16 à 69 ans	
Codes:	10	Occupé - général
	11	Occupé - travailleur à plein temps
	12	Occupé - travailleur à temps partiel
	13	Occupé - travailleur autonome
	14	Occupé - travailleur à plein temps et à temps partiel
	15	Occupé - absent du travail (c-à-d. de tous les employeurs)
	20	En chômage - général
	21	En chômage - cherche du travail
	22	En chômage - mise à pied temporaire, ne cherche pas du travail
	30	Inactif - général
	31	Inactif - veut du travail
	32	Inactif - ne veut pas du travail
Codes Réservés:	96	Hors Échantillon
	97	Ne sait pas
	98	Refus
	99	Non Applicable

<b>ML10V28</b>	Position: 80	Caractère (2)
	Statut d'activité mens oct	
	October 1996	
	Situation mensuelle vis-à-vis de l'activité: octobre. La situation mensuelle vis-à-vis de l'activité de l'EDTR n'est pas directement comparable à celle produite par l'enquête mensuelle sur la population active (EPA). L'EDTR utilise le mois entier comme période de référence tandis que l'EPA utilise une semaine spécifique dans le mois. Pour la comparaison	

**DICTIONNAIRE DE DONNÉES DE L'EDTR, 1996**  
**FICHER EXTERNE TRANSVERSAL DE PERSONNES (ec1996pr)**

---

Thème\Sous-thème: CARACTÉRISTIQUES DE L'ACTIVITÉ SUR LE MARCHÉ DU TRAVAIL -  
SITUATION VIS-À-VIS DE L'ACTIVITÉ ET EMPLOI PRINCIPAL

---

<b>ML10V28</b>	Position: 80	Caractère (2)
Long nom:	Statut d'activité mens oct	
Occurrence:	October 1996	
Description:	EDTR-EPA, on doit utiliser la variable WYLFST28.	
	(Note. Les codes 11, 12, 13, 14, 15, 21, 22, 31 et 32 ne sont pas présentement dérivés)	
Codes:	10	Occupé - général
	11	Occupé - travailleur à plein temps
	12	Occupé - travailleur à temps partiel
	13	Occupé - travailleur autonome
	14	Occupé - travailleur à plein temps et à temps partiel
	15	Occupé - absent du travail (c-à-d. de tous les employeurs)
	20	En chômage - général
	21	En chômage - cherche du travail
	22	En chômage - mise à pied temporaire, ne cherche pas du travail
	30	Inactif - général
	31	Inactif - veut du travail
	32	Inactif - ne veut pas du travail
Codes Réservés:	96	Hors Échantillon
	97	Ne sait pas
	98	Refus
	99	Non Applicable

---

<b>ML11V28</b>	Position: 82	Caractère (2)
	Statut d'activité mens nov	
	November 1996	
	Situation mensuelle vis-à-vis de l'activité: novembre.	
	La situation mensuelle vis-à-vis de l'activité de l'EDTR n'est pas directement comparable à celle produite par l'enquête mensuelle sur la population active (EPA). L'EDTR utilise le mois entier comme période de référence tandis que l'EPA utilise une semaine spécifique dans le mois. Pour la comparaison EDTR-EPA, on doit utiliser la variable WYLFST28.	
	(Note. Les codes 11, 12, 13, 14, 15, 21, 22, 31 et 32 ne sont pas présentement dérivés)	
Codes:	10	Occupé - général
	11	Occupé - travailleur à plein temps
	12	Occupé - travailleur à temps partiel
	13	Occupé - travailleur autonome
	14	Occupé - travailleur à plein temps et à temps partiel
	15	Occupé - absent du travail (c-à-d. de tous les employeurs)

---

**DICTIONNAIRE DE DONNÉES DE L'EDTR, 1996**  
**FICHIER EXTERNE TRANSVERSAL DE PERSONNES (ec1996pr)**

Thème\Sous-thème: CARACTÉRISTIQUES DE L'ACTIVITÉ SUR LE MARCHÉ DU TRAVAIL -  
 SITUATION VIS-À-VIS DE L'ACTIVITÉ ET EMPLOI PRINCIPAL

Codes:	20	En chômage - général
	21	En chômage - recherche du travail
	22	En chômage - mise à pied temporaire, ne cherche pas du travail
	30	Inactif - général
	31	Inactif - veut du travail
	32	Inactif - ne veut pas du travail
Codes Réservés:	96	Hors Échantillon
	97	Ne sait pas
	98	Refus
	99	Non Applicable

**ML12V28** Position: 84 Caractère (2)

Long nom: Statut d'activité mens déc

Occurrence: December 1996

Description: Situation mensuelle vis-à-vis de l'activité: décembre.

La situation mensuelle vis-à-vis de l'activité de l'EDTR n'est pas directement comparable à celle produite par l'enquête mensuelle sur la population active (EPA). L'EDTR utilise le mois entier comme période de référence tandis que l'EPA utilise une semaine spécifique dans le mois. Pour la comparaison EDTR-EPA, on doit utiliser la variable WYLFST28.

(Note. Les codes 11, 12, 13, 14, 15, 21, 22, 31 et 32 ne sont pas présentement dérivés)

Population: Personnes âgées de 16 à 69 ans

Codes:	10	Occupé - général
	11	Occupé - travailleur à plein temps
	12	Occupé - travailleur à temps partiel
	13	Occupé - travailleur autonome
	14	Occupé - travailleur à plein temps et à temps partiel
	15	Occupé - absent du travail (c-à-d. de tous les employeurs)
	20	En chômage - général
	21	En chômage - recherche du travail
	22	En chômage - mise à pied temporaire, ne cherche pas du travail
	30	Inactif - général
	31	Inactif - veut du travail
	32	Inactif - ne veut pas du travail
Codes Réservés:	96	Hors Échantillon
	97	Ne sait pas
	98	Refus
	99	Non Applicable

**DICTIONNAIRE DE DONNÉES DE L'EDTR, 1996**  
**FICHER EXTERNE TRANSVERSAL DE PERSONNES (ec1996pr)**

---

Thème\Sous-thème: CARACTÉRISTIQUES DE L'ACTIVITÉ SUR LE MARCHÉ DU TRAVAIL -  
SITUATION VIS-À-VIS DE L'ACTIVITÉ ET EMPLOI PRINCIPAL

---

**WKSEM28**            Position: 86            Numérique (2)  
Long nom:            Nbre semaines travaillées  
Occurrence:        1996  
Description:        Indication du nombre de semaines travaillées pendant l'année de référence.  
Population:        Personnes âgées de 16 à 69 ans  
Domaine:            00:53  
Codes Réservés: 96            Hors Échantillon  
                         97            Ne sait pas  
                         98            Refus  
                         99            Non Applicable

---

**WKSUEM28**        Position: 88            Numérique (2)  
                         Nbre semaines au chômage  
                         Indication du nombre de semaines de chômage pendant l'année de référence.  
Domaine:            00:53  
Codes Réservés: 96            Hors Échantillon  
                         97            Ne sait pas  
                         98            Refus  
                         99            Non Applicable

---

**WKS NFLF28**      Position: 90            Numérique (2)  
                         Nbre semaines d'inactivité  
                         Indication du nombre de semaines d'absence de la population active pendant  
                         l'année de référence.  
Domaine:            00:53  
Codes Réservés: 96            Hors Échantillon  
                         97            Ne sait pas  
                         98            Refus  
                         99            Non Applicable

**DICTIONNAIRE DE DONNÉES DE L'EDTR, 1996**  
**FICHIER EXTERNE TRANSVERSAL DE PERSONNES (ec1996pr)**

---

Thème\Sous-thème: CARACTÉRISTIQUES DE L'ACTIVITÉ SUR LE MARCHÉ DU TRAVAIL -  
CATÉGORIE DE TRAVAILLEUR

---

**FPDWK28**            Position: 92            Caractère (1)  
Long nom:            Indic trav rémunéré  
Occurrence:        1996  
Description:        Indicateur signalant qu'une personne occupait un emploi rémunéré à un moment donné pendant l'année de référence.

(Note. Pour l'année de référence 1993, les personnes sans emploi sont assignées une valeur de "non-applicable.)

Population:        Personnes âgées de 16 à 69 ans ET ayant un emploi pendant l'année de référence

Codes:              1                    Oui  
                         2                    Non

Codes Réservés: 6                    Hors Échantillon  
                         7                    Ne sait pas  
                         8                    Refus  
                         9                    Non Applicable

---

**FSEIN28**            Position: 93            Caractère (1)  
Indic trav aut const  
Indicateur signalant si une personne était un travailleur autonome pour une entreprise constituée en société à un moment donné pendant l'année de référence.

(Note. Pour l'année de référence 1993, les personnes sans emploi sont assignées une valeur de «non applicable».)

Codes:              1                    Oui  
                         2                    Non

Codes Réservés: 6                    Hors Échantillon  
                         7                    Ne sait pas  
                         8                    Refus  
                         9                    Non Applicable

---

**FSEUI28**            Position: 94            Caractère (1)  
Indic trav aut non const  
Indicateur signalant qu'une personne travaillait de façon autonome pour une entreprise non constituée en société à un moment donné pendant l'année de référence.

(Note. Pour l'année de référence 1993, les personnes sans emploi sont assignées une valeur de "non-applicable.)

Codes:              1                    Oui  
                         2                    Non

Codes Réservés: 6                    Hors Échantillon  
                         7                    Ne sait pas

---

**DICTIONNAIRE DE DONNÉES DE L'EDTR, 1996**  
**FICHIER EXTERNE TRANSVERSAL DE PERSONNES (ec1996pr)**

---

Thème\Sous-thème: CARACTÉRISTIQUES DE L'ACTIVITÉ SUR LE MARCHÉ DU TRAVAIL -  
CATÉGORIE DE TRAVAILLEUR

---

Codes Réservés:	8	Refus
	9	Non Applicable

**DICTIONNAIRE DE DONNÉES DE L'EDTR, 1996**  
**FICHIER EXTERNE TRANSVERSAL DE PERSONNES (ec1996pr)**

---

Thème\Sous-thème: CARACTÉRISTIQUES DE L'ACTIVITÉ SUR LE MARCHÉ DU TRAVAIL -  
HORAIRE DE TRAVAIL

---

**MTLSWK28**      Position: 95      Numérique (3)  
Long nom:      Nbre mois depuis a trav  
Occurrence:    1996  
Description:    Nombre de mois qui se sont écoulés depuis la dernière fois que la personne a travaillé (Seulement si la personne était sans travail à la fin de l'année de référence).  
Population:    Personnes âgées de 16 à 69 ans ET n'ayant pas d'emploi à la fin de l'année de référence  
Domaine:      000:995  
Codes Réservés: 996            Hors Échantillon  
                  997            Ne sait pas  
                  998            Refus  
                  999            Non Applicable

---

**ALHRP28**      Position: 98      Numérique (4)  
Heures rémunérées anréf  
Nombre total d'heures rémunérées pour tous les emplois occupés pendant l'année de référence. Il s'agit de la somme, des heures totales habituelles de travail d'un emploi moins les heures habituelles de travail durant une absence non rémunérée pour ce même emploi, pour tous les emplois.  
Personnes âgées de 16 à 69 ans  
Domaine:      0000:9995  
Codes Réservés: 9996            Hors Échantillon  
                  9997            Ne sait pas  
                  9998            Refus  
                  9999            Non Applicable

---

**SCSUM28**      Position: 102      Caractère (2)  
Somm des horaires de trav  
Sommaire annuel des horaires de travail des emplois occupés par le répondant durant l'année de référence.  
  
Année complète et année partielle sont déterminées selon la situation annuelle vis-à-vis de l'activité.  
  
Temps plein et temps partiel sont déterminés selon le nombre d'heures travaillées par mois comprenant tous les emplois.  
Personnes âgées de 16 à 69 ans ET ayant un emploi pendant l'année de référence  
Codes:        11            Travailleur pour l'année complète à temps plein  
                  12            Travailleur pour l'année complète à temps partiel  
                  13            Travailleur pour l'année complète en partie à temps plein et à temps partiel  
                  21            Travailleur pour une partie de l'année à temps plein

---

**DICTIONNAIRE DE DONNÉES DE L'EDTR, 1996**  
**FICHIER EXTERNE TRANSVERSAL DE PERSONNES (ec1996pr)**

---

Thème\Sous-thème: CARACTÉRISTIQUES DE L'ACTIVITÉ SUR LE MARCHÉ DU TRAVAIL -  
HORAIRE DE TRAVAIL

---

Codes:	22	Travailleur pour une partie de l'année à temps partiel
	23	Travailleur pour une partie de l'année en partie à temps plein et à temps partiel
	30	N'a pas travaillé au cours de l'année
Codes Réservés:	96	Hors Échantillon
	97	Ne sait pas
	98	Refus
	99	Non Applicable



**DICTIONNAIRE DE DONNÉES DE L'EDTR, 1996**  
**FICHER EXTERNE TRANSVERSAL DE PERSONNES (ec1996pr)**

Thème\Sous-thème: CARACTÉRISTIQUES DE L'ACTIVITÉ SUR LE MARCHÉ DU TRAVAIL - GAINS

**CMPHRW28**      Position: 104      Decimal (6)      Format: \$999.99  
 Long nom:      Taux hor de rém-moy ann  
 Occurrence:      1996  
 Description:      Taux composite de rémunération horaire pour tous les emplois comme travailleur rémunéré occupés pendant l'année de référence. Calculé d'après le taux de rémunération horaire implicite pour tous les emplois comme travailleur rémunéré, pondéré selon le nombre total d'heures rémunérées pour chacun. S'il y a un problème avec les données sur le revenu provenant de l'entrevue sur le travail, CMPHRW28 peut être imputé en utilisant le salaire et traitement de l'année de référence (provenant de l'entrevue sur le revenu) et le nombre total d'heures rémunérées. La valeur de cette variable est "Non Applicable" pour les personnes avec aucune heure de travail rémunérée dans un emploi rémunéré quelconque.  
 Population:      Personnes âgées de 16 à 69 ans ET ayant eu un emploi pendant l'année de référence ET étant des travailleurs rémunérés  
 Domaine:      000.00:999.95  
 Codes Réservés:      999.96      Hors Échantillon  
                                  999.97      Ne sait pas  
                                  999.98      Refus  
                                  999.99      Non Applicable

**RCVCMP28**      Position: 110      Caractère (1)  
 A reçu compensation anréf  
 Indicateur signalant qu'une personne a reçu des indemnités, pendant l'année de référence, de l'une ou l'autre des sources suivantes : assurance-emploi (AE), indemnisation des accidents du travail (IAT), aide sociale (AS).  
 Personnes âgées de 16 à 69 ans  
 Codes:      1      Oui  
                                  2      Non  
 Codes Réservés:      6      Hors Échantillon  
                                  7      Ne sait pas  
                                  8      Refus  
                                  9      Non Applicable

**RCVUI28**      Position: 111      Caractère (1)  
 A reçu AE anréf  
 Indicateur signalant qu'une personne a reçu de l'assurance-emploi pendant l'année de référence.  
 Codes:      1      Oui  
                                  2      Non  
 Codes Réservés:      6      Hors Échantillon  
                                  7      Ne sait pas  
                                  8      Refus  
                                  9      Non Applicable

**DICTIONNAIRE DE DONNÉES DE L'EDTR, 1996**  
**FICHIER EXTERNE TRANSVERSAL DE PERSONNES (ec1996pr)**

---

Thème\Sous-thème: CARACTÉRISTIQUES DE L'ACTIVITÉ SUR LE MARCHÉ DU TRAVAIL - GAINS

---

**RCVWC28**            Position: 112            Caractère (1)  
Long nom:            A reçu IAT anréf  
Occurrence:        1996  
Description:        Indicateur signalant qu'une personne a reçu une indemnisation des accidents du travail pendant l'année de référence.  
Population:        Personnes âgées de 16 à 69 ans  
Codes:                1                    Oui  
                          2                    Non  
Codes Réservés: 6                    Hors Échantillon  
                          7                    Ne sait pas  
                          8                    Refus  
                          9                    Non Applicable

---

**RCVSA28**            Position: 113            Caractère (1)  
                          A reçu AS anréf  
                          Indicateur signalant qu'une personne a reçu de l'aide sociale pendant l'année de référence.  
Codes:                1                    Oui  
                          2                    Non  
Codes Réservés: 6                    Hors Échantillon  
                          7                    Ne sait pas  
                          8                    Refus  
                          9                    Non Applicable

**DICTIONNAIRE DE DONNÉES DE L'EDTR, 1996**  
**FICHER EXTERNE TRANSVERSAL DE PERSONNES (ec1996pr)**

---

Thème\Sous-thème: EXPÉRIENCE DE TRAVAIL

---

**YRXFTE11**      Position: 114      Numérique (2)  
Long nom:      Ann d'expérience (EACTP)  
Occurrence:    1996  
Description:    Nombre d'années d'expérience de travail (équivalents en année complètes à temps plein). Ceci comprend tous les emplois (à temps partiel et à temps plein) depuis le premier emploi à temps plein. Une valeur de zéro est attribuée aux personnes qui ont moins d'un an d'expérience et à celles qui n'ont jamais travaillé à temps plein.

(Note. Cette information n'est pas disponible pour les personnes âgées de 70 ans et plus pour les années de référence avant 1995)

Population:    Personnes âgées de 15 ans et plus  
Domaine:      00:95  
Codes Réservés: 96            Hors Échantillon  
                  97            Ne sait pas  
                  98            Refus  
                  99            Non Applicable

**DICTIONNAIRE DE DONNÉES DE L'EDTR, 1996**  
**FICHER EXTERNE TRANSVERSAL DE PERSONNES (ec1996pr)**

---

Thème\Sous-thème: CARACTÉRISTIQUES DE L'EMPLOI - DATES ET DURÉE D'EMPLOI

---

**JOB DUR1**                      Position: 116                      Numérique (3)  
Long nom:                      Durée en mois fin de l'AR  
Occurrence:                    1996  
Description:                    Durée de l'épisode d'emploi en date de la fin de l'année de référence courrante (exprimée en mois).  
Population:                    Personnes âgées de 16 à 69 ans ET ayant eu un emploi pendant l'année de référence.  
Domaine:                        000:995  
Codes Réservés:              996                              Hors Échantillon  
   997                              Ne sait pas  
   998                              Refus  
   999                              Non Applicable

**DICTIONNAIRE DE DONNÉES DE L'EDTR, 1996**  
**FICHER EXTERNE TRANSVERSAL DE PERSONNES (ec1996pr)**

---

Thème\Sous-thème: CARACTÉRISTIQUES DE L'EMPLOI - CATÉGORIE DE TRAVAILLEUR

---

<b>CLWKR1</b>	Position: 119	Caractère (2)
Long nom:	Cat de travailleur-anréf	
Occurrence:	1996	
Description:	Catégorie de travailleur corrigée pour cet emploi pour l'année de référence (corrigée par le traitement des données de revenu).	
Population:	Personnes âgées de 16 à 69 ans ET ayant eu un emploi pendant l'année de référence	
Codes:	01	Employé
	02	Travailleur familial non rémunéré
	03	Entreprise constituée en société, avec aide rémunérée
	04	Entreprise constituée en société, sans aide rémunérée
	05	Entreprise non constituée en société, avec aide rémunérée
	06	Entreprise non constituée en société, sans aide rémunérée
Codes Réservés:	96	Hors Échantillon
	97	Ne sait pas
	98	Refus
	99	Non Applicable

**DICTIONNAIRE DE DONNÉES DE L'EDTR, 1996**  
**FICHIER EXTERNE TRANSVERSAL DE PERSONNES (ec1996pr)**

---

Thème\Sous-thème: CARACTÉRISTIQUES DE L'EMPLOI - HORAIRE DE TRAVAIL

---

**FLLPRT1**            Position: 121            Caractère (1)  
Long nom:            Emploi temps plein  
Occurrence:        1996  
Description:        Indicateur signalant que l'emploi était à temps plein. Correspond au dernier horaire de travail de l'année de référence. Un horaire à temps partiel comprend moins de 30 heures par semaine.  
Population:        Personnes âgées de 16 à 69 ans ET ayant eu un emploi pendant l'année de référence  
Codes:                1                    Temps plein  
                          2                    Temps partiel  
Codes Réservés: 6                    Hors Échantillon  
                          7                    Ne sait pas  
                          8                    Refus  
                          9                    Non Applicable

---

**REAWPT1**            Position: 122            Caractère (2)  
Raison temps partiel  
Raison pour laquelle la personne a travaillé moins de 30 heures par semaine ou à temps partiel à cet emploi. Se rapporte au dernier horaire de travail indiqué pour l'année de référence. Les codes 01 à 05, 07 à 09 sont considérés comme du travail à temps partiel volontaire. Le code 06 est considéré comme involontaire.  
Personnes âgées de 16 à 69 ans ET ayant eu un emploi pendant l'année de référence ET l'emploi était à temps partiel  
Codes:                01                    Maladie ou incapacité  
                          02                    S'occuper de ses enfants  
                          03                    S'occuper des personnes âgées de sa famille  
                          04                    Autres obligations personnelles ou familiales  
                          05                    Études  
                          06                    N'a pu trouver d'emploi à plein temps  
                          07                    Ne voulait pas d'emploi à plein temps  
                          08                    Travail à plein temps, moins de 30 heures  
                          09                    Autre  
Codes Réservés: 96                    Hors Échantillon  
                          97                    Ne sait pas  
                          98                    Refus  
                          99                    Non Applicable

---

**TYPPT1**            Position: 124            Caractère (1)  
Type de temps partiel  
Type de travail à temps partiel dans cet emploi. Se rapporte au dernier horaire de travail indiqué pour l'année de référence.  
Codes:                1                    Volontaire  
                          2                    Involontaire

---

**DICTIONNAIRE DE DONNÉES DE L'EDTR, 1996**  
**FICHER EXTERNE TRANSVERSAL DE PERSONNES (ec1996pr)**

Thème\Sous-thème: CARACTÉRISTIQUES DE L'EMPLOI - HORAIRE DE TRAVAIL

Codes Réservés:	6	Hors Échantillon
	7	Ne sait pas
	8	Refus
	9	Non Applicable

<b>SCDTYP1</b>	Position: 125	Caractère (2)
Long nom:	Type d'horaire de travail	
Occurrence:	1996	
Description:	Type d'horaire de travail à la fin de l'année ou à la fin de cet emploi.	
Population:	Personnes âgées de 16 à 69 ans ET ayant eu un emploi pendant l'année de référence ET étant des travailleurs rémunérés	
Codes:	01	Heures normales (jour)
	02	Poste du soir
	03	Poste de nuit
	04	Poste rotatif
	05	Poste fractionné
	06	Sur appel
	07	Horaire irrégulier
	08	Autre
Codes Réservés:	96	Hors Échantillon
	97	Ne sait pas
	98	Refus
	99	Non Applicable

<b>REAISC1</b>	Position: 127	Caractère (2)
	Raison horaire irrégulier	
	Raison de l'horaire irrégulier à la fin de l'année ou à la fin de cet emploi.	
	Personnes âgées de 16 à 69 ans ET ayant eu un emploi pendant l'année de référence ET travaillant selon un horaire irrégulier ou sur appel ET étant des travailleurs rémunérés	
Codes:	01	Maladie ou incapacité
	02	S'occuper de ses enfants
	03	S'occuper des personnes âgées de sa famille
	04	Autres obligations personnelles ou familiales
	05	Études
	06	N'a pu trouver que ce type d'emploi
	07	Ne voulait pas travailler un horaire régulier
	08	Exigence de l'emploi
	09	Gagner plus d'argent
	10	Autre
Codes Réservés:	96	Hors Échantillon
	97	Ne sait pas
	98	Refus

**DICTIONNAIRE DE DONNÉES DE L'EDTR, 1996**  
**FICHIER EXTERNE TRANSVERSAL DE PERSONNES (ec1996pr)**

Thème\Sous-thème: CARACTÉRISTIQUES DE L'EMPLOI - HORAIRE DE TRAVAIL

Codes Réservés: 99 Non Applicable

**WKHM1** Position: 129 Caractère (1)  
 Long nom: A travaillé à la maison  
 Occurrence: 1996  
 Description: Indicateur signalant qu'une personne a travaillé régulièrement à la maison durant son horaire de travail.  
 Population: Personnes âgées de 16 à 69 ans ET ayant eu un emploi pendant l'année de référence  
 Codes: 1 Oui  
 2 Non  
 Codes Réservés: 6 Hors Échantillon  
 7 Ne sait pas  
 8 Refus  
 9 Non Applicable

**HRWKHM1** Position: 130 Decimal (4) Format: 99.9  
 Heures par sem à la maison  
 Nombre d'heures par semaine souvent travaillées à la maison pour cet emploi.  
 Personnes âgées de 16 à 69 ans ET ayant eu un emploi pendant l'année de référence ET travaillant à domicile  
 Domaine: 00.0:99.5  
 Codes Réservés: 99.6 Hors Échantillon  
 99.7 Ne sait pas  
 99.8 Refus  
 99.9 Non Applicable

**TOTHRP1** Position: 135 Numérique (4)  
 Nbre heures rémun cet emp  
 Nombre total d'heures rémunérées à cet emploi durant l'année de référence. Ceci équivaut au total des heures prévues selon l'horaire de travail moins les heures correspondant à l'horaire de travail durant toute absence non rémunérée (si n'est pas un travailleur rémunéré, ni un travailleur sur appel) ou les mois non travaillés (pour les cas de tous les autres emplois). Si le fait qu'une absence est rémunérée ou non est inconnu, il est présumé qu'elle ne l'est pas. Si la valeur est manquante, elle est imputée selon la valeur moyenne de tous les emplois de même valeur pour les mois durant lesquels il y eu du travail (MTWRKD1).  
 Personnes âgées de 16 à 69 ans ET ayant eu un emploi pendant l'année de référence  
 Domaine: 0000:9995  
 Codes Réservés: 9996 Hors Échantillon  
 9997 Ne sait pas  
 9998 Refus  
 9999 Non Applicable



**DICTIONNAIRE DE DONNÉES DE L'EDTR, 1996**  
**FICHIER EXTERNE TRANSVERSAL DE PERSONNES (ec1996pr)**

---

Thème\Sous-thème: CARACTÉRISTIQUES DE L'EMPLOI - PROFESSION

---

<b>S91G2E6</b>	Position: 139	Caractère (2)
Long nom:	CTP91 (25) fin anréf	
Occurrence:	1996	
Description:	Regroupement no 2 pour le code de classification type des professions à la fin de l'année de référence basé sur la structure de codage de 1991. Si l'emploi a pris fin pendant l'année, se réfère au code de profession à la fin de la période d'emploi. Ceci correspond au regroupement aussi connu sous le nom de CTP (34).	
Population:	Personnes âgées de 16 à 69 ans ET ayant eu un emploi pendant l'année de référence	
Codes:	01	Cadres supérieurs (A011-A016)
	02	Autres cadres supérieurs (A111-A392)
	03	Personnel professionnel en gestion des affaires et en finance (B011-B022)
	04	Personnel en finance, en secrétariat et en administration (B111-B318)
	05	Personnel de bureau et personnel de supervision du travail de bureau (B411-B576)
	06	Sciences naturelles et appliquées et professions apparentées (C011-C175)
	07	Personnel professionnel des soins de santé et professionnels en sciences infirmières (D011-D112)
	08	Personnel technique et de soutien et personnel assimilé du secteur de la santé (D211-D313)
	09	Sciences sociales, administration publique et religion (E011-E038, E211-E216)
	10	Enseignants (E111-E133)
	11	Arts, culture, sports et loisirs (F011-F154)
	12	Personnel de la vente en gros technique et non technique, de l'assurance et de l'immobilier, des achats en gros et au détail et des achats de grains (G111-G134)
	13	Personnel de supervision, vendeurs, commis-vendeurs et caissiers des produits au détail (G011,G211-G311)
	14	Chefs et cuisiniers, personnel de supervision et autre personnel des services des aliments et boissons (G012,G411-G513)
	15	Personnel des services de protection (G611-G631)
	16	Personnel de soutien familial et de garderie (G811-G814)
	17	Personnel de supervision des services, personnel de l'hébergement et des voyages, préposés dans les sports et les loisirs et personnel de la vente et des services (G013-G016,G711-G732,G911-G983)
	18	Entrepreneurs et contremaîtres du personnel des métiers et des transports (H011-H022)
	19	Personnel des métiers de la construction (H111-H145)
	20	Autres métiers (H211-H535)

**DICTIONNAIRE DE DONNÉES DE L'EDTR, 1996**  
**FICHER EXTERNE TRANSVERSAL DE PERSONNES (ec1996pr)**

---

Thème\Sous-thème: CARACTÉRISTIQUES DE L'EMPLOI - PROFESSION

---

Codes:	21	Transport et conducteurs d'équipement lourd (H611-H737)
	22	Aides de soutien des métiers, manoeuvres en construction et de transport et personnel assimilé (H811-H832)
	23	Professions propres au secteur primaire (I011-I216)
	24	Surveillants, conducteurs de machines et monteurs dans la fabrication (J011-J228)
	25	Manoeuvres dans la fabrication et les services d'utilité publique (J311-J319)
Codes Réservés:	96	Hors Échantillon
	97	Ne sait pas
	98	Refus
	99	Non Applicable

**DICTIONNAIRE DE DONNÉES DE L'EDTR, 1996**  
**FICHIER EXTERNE TRANSVERSAL DE PERSONNES (ec1996pr)**

Thème\Sous-thème: CARACTÉRISTIQUES DE L'EMPLOI - SALAIRE ET AVANTAGES SOCIAUX

**IMPHWE1**            Position: 141            Decimal (6)            Format: \$999.99  
 Long nom:            Taux hor rémun fin anréf  
 Occurrence:        1996  
 Description:        Rémunération horaire implicite pour cet emploi à la fin de l'année de référence ou à la fin de la période d'emploi dans ce poste. Un emploi avec aucune heure rémunérée a une valeur de "Non Applicable". Si le taux de rémunération déclaré lors de l'entrevue sur le travail n'était pas un taux horaire, IMPHWE est dérivé à partir de TOTHRP1 et TOTEAR1. Si nécessaire, IMPHWE1 est imputé en utilisant la valeur moyenne de tous les enregistrements ayant les caractéristiques suivantes semblables: regroupement de code d'industrie, groupe d'âge, sexe et regroupement de province de résidence.  
 Population:        Personnes âgées de 16 à 69 ans ET ayant eu un emploi pendant l'année de référence ET étant des travailleurs rémunérés  
 Domaine:            000.00:999.95  
 Codes Réservés:    999.96            Hors Échantillon  
                           999.97            Ne sait pas  
                           999.98            Refus  
                           999.99            Non Applicable

**UNCOLL1**            Position: 147            Caractère (1)  
 Membre syndicat/conv coll  
 Indicateur signalant qu'une personne était assujettie à une convention collective ou à un contrat de travail négocié par un syndicat pendant l'année de référence.  
 Codes:              1                    Oui, la personne était assujettie à une convention collective et à un contrat de travail négocié par un syndicat  
                           2                    Oui, la personne était assujettie à une convention collective mais n'à pas un contrat de travail négocié par un syndicat  
                           3                    Non, la personne n'était pas assujettie à une convention collective ou à un contrat de travail négocié par un syndicat  
 Codes Réservés:    6                    Hors Échantillon  
                           7                    Ne sait pas  
                           8                    Refus  
                           9                    Non Applicable

**PENPLN1**            Position: 148            Caractère (1)  
 Régime de retraite anréf  
 Indicateur signalant qu'une personne bénéficie d'un régime de retraite lié à son emploi pendant l'année de référence (à l'exclusion du RPC et du RRQ, des régimes de participation différée aux bénéfices ou des régimes d'épargne-retraite personnels).  
 Codes:              1                    Oui  
                           2                    Non  
 Codes Réservés:    6                    Hors Échantillon

**DICTIONNAIRE DE DONNÉES DE L'EDTR, 1996**  
**FICHIER EXTERNE TRANSVERSAL DE PERSONNES (ec1996pr)**

---

Thème\Sous-thème: CARACTÉRISTIQUES DE L'EMPLOI - SALAIRE ET AVANTAGES SOCIAUX

---

Codes Réservés:	7	Ne sait pas
	8	Refus
	9	Non Applicable

**DICTIONNAIRE DE DONNÉES DE L'EDTR, 1996**  
**FICHIER EXTERNE TRANSVERSAL DE PERSONNES (ec1996pr)**

Thème\Sous-thème: CARACTÉRISTIQUES DE L'EMPLOI - CARACTÉRISTIQUES DE L'EMPLOYEUR

<b>NAI3G10</b>	Position: 149	Caractère (2)
Long nom:	SCIAN (16)	
Occurrence:	1996	
Description:	Regroupement no 3 pour code d'industrie de l'employeur basé sur le système de classification des industries de l'Amérique du Nord. Ceci correspond au regroupement aussi connu sous le nom de SCIAN (20).	
Population:	Personnes âgées de 16 à 69 ans ET ayant eu un emploi pendant l'année de référence	
Codes:	01	Agriculture (1100 - 1129, 1151 - 1152)
	02	Foresterie, pêche, mines et extraction de pétrole et de gaz (1131 - 1142, 1153, 2100 - 2131)
	03	Services publics (2211-2213)
	04	Construction (2311-2329)
	05	Fabrication (3111 - 3399)
	06	Commerce (4111 - 4543)
	07	Transport et entreposage (4811 - 4931)
	08	Finance, assurances, immobilier et location (5211 - 5331)
	09	Services professionnels, scientifiques et techniques (5411 - 5419)
	10	Gestion d'entreprises, services administratifs et autres services de soutien (5511 - 5629)
	11	Services d'enseignement (6111 - 6117)
	12	Soins de santé et assistance sociale (6211 - 6244)
	13	Information, culture et loisirs (5111 - 5142, 7111 - 7139)
	14	Hébergement et services de restauration (7211 - 7224)
	15	Autres services (8111 - 8141)
	16	Administrations publiques (9110 - 9191)
Codes Réservés:	96	Hors Échantillon
	97	Ne sait pas
	98	Refus
	99	Non Applicable

<b>PUBPV10</b>	Position: 151	Caractère (1)
	Secteur public/privé	
	Indicateur signalant que l'employeur est du secteur public ou privé.	
Codes:	1	Secteur public
	2	Secteur privé
Codes Réservés:	6	Hors Échantillon
	7	Ne sait pas
	8	Refus
	9	Non Applicable

**DICTIONNAIRE DE DONNÉES DE L'EDTR, 1996**  
**FICHIER EXTERNE TRANSVERSAL DE PERSONNES (ec1996pr)**

---

Thème\Sous-thème: CARACTÉRISTIQUES DE L'EMPLOI - CARACTÉRISTIQUES DE L'EMPLOYEUR

---

**MULOC10**            Position: 152            Caractère (1)  
Long nom:            Employeur plusieurs étab  
Occurrence:        1996  
Description:        Indicateur signalant qu'un employeur avait plus d'un établissement au Canada.  
Population:        Personnes âgées de 16 à 69 ans ET ayant eu un emploi pendant l'année de référence

Codes:                1                    Oui  
                          2                    Non

Codes Réservés: 6                    Hors Échantillon  
                          7                    Ne sait pas  
                          8                    Refus  
                          9                    Non Applicable

---

**NBEMA10**            Position: 153            Caractère (1)  
Nbre employés tous établis  
Nombre d'employés dans tous les établissements au Canada.

Codes:                1                    Moins de 20  
                          2                    20 à 99  
                          3                    100 à 499  
                          4                    500 à 999  
                          5                    1000 et plus

Codes Réservés: 6                    Hors Échantillon  
                          7                    Ne sait pas  
                          8                    Refus  
                          9                    Non Applicable

---

**NBEMPL1**            Position: 154            Caractère (1)  
Nbre employés cet étab  
Nombre d'employés au lieu de travail de la personne.

Codes:                1                    Moins de 20  
                          2                    20 à 99  
                          3                    100 à 499  
                          4                    500 à 999  
                          5                    1000 et plus

Codes Réservés: 6                    Hors Échantillon  
                          7                    Ne sait pas  
                          8                    Refus  
                          9                    Non Applicable

---

**DICTIONNAIRE DE DONNÉES DE L'EDTR, 1996**  
**FICHIER EXTERNE TRANSVERSAL DE PERSONNES (ec1996pr)**

Thème\Sous-thème: SOURCES DE REVENU

<b>WGSAL42</b>	Position: 155	Numérique (8)	Format: \$99,999,999
Long nom:	Salaires et traitements		
Occurrence:	1996		
Description:	Salaires et traitements avant déductions, y compris les soldes et indemnités militaires, pour l'année de référence.		
Population:	Personnes âgées de 16 ans et plus		
Domaine:	00000000:99999995		
Codes Réservés:	99999996	Hors Échantillon	
	99999997	Ne sait pas	
	99999998	Refus	
	99999999	Non Applicable	
<b>FMSE42</b>	Position: 163	Numérique (8)	Format: \$s9,999,999
	Rev trav autonome-agric		
	Revenu net d'un emploi autonome agricole, y compris les paiements et les remboursements reçus en vertu de divers programmes agricoles, les paiements de la commission canadienne de blé, de l'assurance-récolte, etc.		
Domaine:	-99999999:99999995		
Codes Réservés:	99999996	Hors Échantillon	
	99999997	Ne sait pas	
	99999998	Refus	
	99999999	Non Applicable	
<b>NFMSE42</b>	Position: 171	Numérique (8)	Format: \$s9,999,999
	Rev trav auto-non agric		
	Revenu net d'un emploi autonome non agricole, y compris les revenus d'entreprise, de profession libérale, de commissions, de pêche et le revenu net de chambreurs de pensionnaires.		
Domaine:	-99999999:99999995		
Codes Réservés:	99999996	Hors Échantillon	
	99999997	Ne sait pas	
	99999998	Refus	
	99999999	Non Applicable	
<b>EARNG42</b>	Position: 179	Numérique (8)	Format: \$s9,999,999
	Gains		
	Gains pour l'année de référence.		
	INCOME.WGSAL42 + INCOME.FMSE42 + INCOME.NFMSE42		
Domaine:	-99999999:99999995		
Codes Réservés:	99999996	Hors Échantillon	
	99999997	Ne sait pas	

**DICTIONNAIRE DE DONNÉES DE L'EDTR, 1996**  
**FICHIER EXTERNE TRANSVERSAL DE PERSONNES (ec1996pr)**

Thème\Sous-thème: SOURCES DE REVENU

Codes Réservés: 99999998 Refus  
99999999 Non Applicable

**INVA42** Position: 187 Numérique (8) Format: \$s9,999,999  
Long nom: Revenu de placements  
Occurrence: 1996  
Description: Revenus de placements pour l'année de référence. Comprend le montant réel de dividendes, les intérêts et d'autres revenus de placements, les revenus nets d'une société en nom collectif et les revenus nets de location. Comprend le revenu en intérêt provenant de l'extérieur du Canada.  
Population: Personnes âgées de 16 ans et plus  
Domaine: -9999999:99999995  
Codes Réservés: 99999996 Hors Échantillon  
99999997 Ne sait pas  
99999998 Refus  
99999999 Non Applicable

**INVT42** Position: 195 Numérique (8) Format: \$s9,999,999  
Rev de placement impos  
Revenu de placements imposables pour l'année de référence. Comprend le montant des dividendes déclarées, les intérêts et les autres revenus de placements, le revenu provenant d'une société de personnes et le revenu de location.  
Domaine: -9999999:99999995  
Codes Réservés: 99999996 Hors Échantillon  
99999997 Ne sait pas  
99999998 Refus  
99999999 Non Applicable

**CAPGN42** Position: 203 Numérique (8) Format: \$99,999,999  
Gains en cap imposables  
Gains en capital imposables pour l'année de référence.  
Domaine: 00000000:99999995  
Codes Réservés: 99999996 Hors Échantillon  
99999997 Ne sait pas  
99999998 Refus  
99999999 Non Applicable

**CHTXB42** Position: 211 Numérique (8) Format: \$99,999,999  
Prest fisc pour enfants  
Prestations fiscales pour enfants, y compris à la fois les programmes fédéraux et provinciaux, pour l'année de référence.  
Domaine: 00000000:99999995  
Codes Réservés: 99999996 Hors Échantillon  
99999997 Ne sait pas



**DICTIONNAIRE DE DONNÉES DE L'EDTR, 1996**  
**FICHIER EXTERNE TRANSVERSAL DE PERSONNES (ec1996pr)**

Thème\Sous-thème: SOURCES DE REVENU

Codes Réservés: 99999998 Refus  
99999999 Non Applicable

**OASGI42** Position: 219 Numérique (8) Format: \$99,999,999  
Long nom: PSV/SRG/A conj  
Occurrence: 1996  
Description: Pension de sécurité de la vieillesse, supplément de revenu garanti, allocation au conjoint, pour l'année de référence.  
Population: Personnes âgées de 16 ans et plus  
Domaine: 00000000:99999995  
Codes Réservés: 99999996 Hors Échantillon  
99999997 Ne sait pas  
99999998 Refus  
99999999 Non Applicable

**CPQPP42** Position: 227 Numérique (8) Format: \$99,999,999  
RPC/RRQ (prestations)  
Prestations du Régime de pensions du Canada ou du Régime de rentes du Québec pour l'année de référence. Comprend les prestations d'invalidité, d'époux(se) survivant(e), et pour enfant.  
Domaine: 00000000:99999995  
Codes Réservés: 99999996 Hors Échantillon  
99999997 Ne sait pas  
99999998 Refus  
99999999 Non Applicable

**UIBEN42** Position: 235 Numérique (8) Format: \$99,999,999  
Prestations d'ass-emp  
Prestations d'assurance-emploi (avant déductions), pour l'année de référence.  
Domaine: 00000000:99999995  
Codes Réservés: 99999996 Hors Échantillon  
99999997 Ne sait pas  
99999998 Refus  
99999999 Non Applicable

**SAPIS42** Position: 243 Numérique (8) Format: \$99,999,999  
Assistance sociale  
Assistance sociale et suppléments de revenu provinciaux, pour l'année de référence.  
Domaine: 00000000:99999995  
Codes Réservés: 99999996 Hors Échantillon  
99999997 Ne sait pas  
99999998 Refus  
99999999 Non Applicable

**DICTIONNAIRE DE DONNÉES DE L'EDTR, 1996**  
**FICHER EXTERNE TRANSVERSAL DE PERSONNES (ec1996pr)**

Thème\Sous-thème: SOURCES DE REVENU

**WKRCP42**      Position: 251      Numérique (8)      Format: \$99,999,999  
 Long nom:      Indemnités accid trav  
 Occurrence:    1996  
 Description:    Indemnités pour accidents du travail, pour l'année de référence.  
 Population:    Personnes âgées de 16 ans et plus  
 Domaine:       00000000:99999995  
 Codes Réservés: 99999996      Hors Échantillon  
                   99999997      Ne sait pas  
                   99999998      Refus  
                   99999999      Non Applicable

**GSTXC42**      Position: 259      Numérique (8)      Format: \$99,999,999  
 Crédit TPS/TVH  
 Crédit de la TPS/TVH, pour l'année de référence. Ne comprends pas le Crédit TVH de Terre-Neuve (voir PVITX42).  
 Domaine:       00000000:99999995  
 Codes Réservés: 99999996      Hors Échantillon  
                   99999997      Ne sait pas  
                   99999998      Refus  
                   99999999      Non Applicable

**GTR42**        Position: 267      Numérique (8)      Format: \$99,999,999  
 Transferts gouvernement  
 Transferts gouvernementaux pour l'année de référence.  
  
 INCOME.CHTXB42 + INCOME.OASGI42 +  
 INCOME.SAPIS42 + INCOME.UIBEN42 +  
 INCOME.WKRCP42 + INCOME.CPQPP42 +  
 INCOME.GSTXC42 + INCOME.PVTXC42  
 Domaine:       00000000:99999995  
 Codes Réservés: 99999996      Hors Échantillon  
                   99999997      Ne sait pas  
                   99999998      Refus  
                   99999999      Non Applicable

**PEN42**        Position: 275      Numérique (8)      Format: \$99,999,999  
 Pensions de retraite  
 Pensions de retraite pour l'année de référence. Pension de retraite, cotisations et rentes, ne comprend pas les retraits d'un REÉR, mais incluant les rentes REÉR et les retraits RRIF.  
 Domaine:       00000000:99999995  
 Codes Réservés: 99999996      Hors Échantillon  
                   99999997      Ne sait pas

**DICTIONNAIRE DE DONNÉES DE L'EDTR, 1996**  
**FICHIER EXTERNE TRANSVERSAL DE PERSONNES (ec1996pr)**

Thème\Sous-thème: SOURCES DE REVENU

Codes Réservés: 99999998 Refus  
99999999 Non Applicable

**OTTXM42** Position: 283 Numérique (8) Format: \$99,999,999

Long nom: Autre (autre) revenu  
Occurrence: 1996  
Description: Autre (autre) revenu, pour l'année de référence.  
Population: Personnes âgées de 16 ans et plus  
Domaine: 00000000:99999995

Codes Réservés: 99999996 Hors Échantillon  
99999997 Ne sait pas  
99999998 Refus  
99999999 Non Applicable

**PVTXC42** Position: 291 Numérique (8) Format: \$99,999,999

Crédits d'impôt prov/terr  
Crédits d'impôt provinciaux/territoriaux pour l'année de référence. Comprend le  
Crédit TVH de Terre-neuve mais exclut le Crédit TPS\TVH fédéral ainsi que  
toutes les prestations fiscales pour enfants.

Non disponible pour les années de référence 1993 et 1994.

Domaine: 00000000:99999995  
Codes Réservés: 99999996 Hors Échantillon  
99999997 Ne sait pas  
99999998 Refus  
99999999 Non Applicable

**ALIMO42** Position: 299 Numérique (8) Format: \$99,999,999

Pension alimentaire reçue  
Pension alimentaire reçue, y compris l'allocation de séparation et l'allocation de  
soutien des enfants, pour l'année de référence.

Domaine: 00000000:99999995  
Codes Réservés: 99999996 Hors Échantillon  
99999997 Ne sait pas  
99999998 Refus  
99999999 Non Applicable

**RSPWI42** Position: 307 Numérique (8) Format: \$99,999,999

Retraits REÉR  
Retraits d'un REÉR, pour l'année de référence.

Domaine: 00000000:99999995  
Codes Réservés: 99999996 Hors Échantillon  
99999997 Ne sait pas  
99999998 Refus

**DICTIONNAIRE DE DONNÉES DE L'EDTR, 1996**  
**FICHER EXTERNE TRANSVERSAL DE PERSONNES (ec1996pr)**

Thème\Sous-thème: SOURCES DE REVENU

Codes Réservés: 99999999 Non Applicable

**TTINC42** Position: 315 Numérique (8) Format: \$s9,999,999

Long nom: Revenu total

Occurrence: 1996

Description: Revenu total pour l'année de référence.

INCOME.WGSAL42 + INCOME.FMSE42 +  
 INCOME.NFMSE42 + INCOME.CPQPP42 +  
 INCOME.UIBEN42 + INCOME.WKRCP42 +  
 INCOME.PEN42 + INCOME.OTTXM42 +  
 INCOME.INVA42 + INCOME.OASGI42 +  
 INCOME.SAPIS42 + INCOME.CHTXB42 +  
 INCOME.GSTXC42 + INCOME.ALIMO42 +  
 INCOME.PVTXC42

Population: Personnes âgées de 16 ans et plus

Domaine: -9999999:99999995

Codes Réservés: 99999996 Hors Échantillon  
 99999997 Ne sait pas  
 99999998 Refus  
 99999999 Non Applicable

**ATINC42** Position: 323 Numérique (8) Format: \$s9,999,999

Revenu après impôt

Revenu après impôt pour l'année de référence. Le revenu après impôt est défini  
 comme étant le revenu total moins le montant total des impôts payés.

Domaine: -9999999:99999995

Codes Réservés: 99999996 Hors Échantillon  
 99999997 Ne sait pas  
 99999998 Refus  
 99999999 Non Applicable

**MTINC42** Position: 331 Numérique (8) Format: \$s9,999,999

Revenu du marché

Revenu du marché pour l'année de référence.

Domaine: -9999999:99999995

Codes Réservés: 99999996 Hors Échantillon  
 99999997 Ne sait pas  
 99999998 Refus  
 99999999 Non Applicable

**DICTIONNAIRE DE DONNÉES DE L'EDTR, 1996**  
**FICHER EXTERNE TRANSVERSAL DE PERSONNES (ec1996pr)**

Thème\Sous-thème: SOURCES DE REVENU

**INCTX42**                      Position: 339              Numérique (8)              Format: \$99,999,999  
 Long nom:                      Impôt (féd+prov)  
 Occurrence:                      1996  
 Description:                      Impôt sur le revenu (fédéral et provincial) pour l'année de référence. Pour les résidents du Québec: impôt moins l'Abattement du Québec remboursable.  
 Population:                      Personnes âgées de 16 ans et plus  
 Domaine:                          00000000:99999995  
 Codes Réservés:                      99999996              Hors Échantillon  
    99999997              Ne sait pas  
    99999998              Refus  
    99999999              Non Applicable

**FDITX42**                      Position: 347              Numérique (8)              Format: \$99,999,999  
    Impôt fédéral  
    Impôt fédéral pour l'année de référence. Pour les résidents du Québec: impôt fédéral moins l'abattement du Québec remboursable.  
 Domaine:                          00000000:99999995  
 Codes Réservés:                      99999996              Hors Échantillon  
    99999997              Ne sait pas  
    99999998              Refus  
    99999999              Non Applicable

**PVITX42**                      Position: 355              Numérique (8)              Format: \$99,999,999  
    Impôt provincial  
    Impôt provincial sur le revenu pour l'année de référence. Tient compte du Dividende aux contribuables de l'Ontario pour l'année de référence 1999. Donc, les valeurs négatives sont possibles.  
 Domaine:                          -99999999:99999995  
 Codes Réservés:                      99999996              Hors Échantillon  
    99999997              Ne sait pas  
    99999998              Refus  
    99999999              Non Applicable

**MAJRI42**                      Position: 363              Caractère (2)  
    Principale source de reven  
    Principale source de revenu dans le revenu total de la personne pour l'année de référence.  
  
 Note:  
  
    Concernant les gains et le revenu de placements, les valeurs absolues sont utilisées afin de déterminer la valeur appropriée.  
 Codes:                                      01                          Aucun revenu  
    02                          Salaires et traitements

**DICTIONNAIRE DE DONNÉES DE L'EDTR, 1996**  
**FICHIER EXTERNE TRANSVERSAL DE PERSONNES (ec1996pr)**

Thème\Sous-thème: SOURCES DE REVENU

Codes:	03	Revenus d'emploi autonome
	04	Transferts gouvernementaux
	05	Revenu de placements
	06	Pensions de retraite
	07	Autre revenu
Codes Réservés:	96	Hors Échantillon
	97	Ne sait pas
	98	Refus
	99	Non Applicable

**PCFTE42**      Position: 365      Decimal (5)      Format: %999.9

Long nom:      Prop du revenu fam d'emp

Occurrence:    1996

Description:    Proportion contribué par cet individu aux gains de sa famille économique. Les gains correspondent à la somme des salaires et traitements et du revenu net d'un travail autonome.

Cette variable a une valeur de zéro si les gains de l'individu ou de la famille économique est inférieur ou égal à zéro.

Une valeur de 100 est assignée lorsque les gains de l'individu sont supérieurs aux gains de sa famille. (Ceci est causé par une perte rapportée par un autre membre de la famille.)

Population:     Personnes âgées de 16 ans et plus

Domaine:        000.0:100.0

Codes Réservés:	999.6	Hors Échantillon
	999.7	Ne sait pas
	999.8	Refus
	999.9	Non Applicable

**PCFTI42**      Position: 370      Decimal (5)      Format: %999.9

Prop du revenu fam

Proportion contribué par cet individu au revenu total de la famille économique.

Cette variable a une valeur de zéro si le revenu total de l'individu ou de la famille économique est inférieur ou égal à zéro.

Une valeur de 100 est assignée lorsque le revenu total de l'individu est supérieur au revenu total de sa famille. (Ceci est causé par une perte rapportée par un autre membre de la famille.)

Domaine:        000.0:100.0

Codes Réservés:	999.6	Hors Échantillon
	999.7	Ne sait pas
	999.8	Refus

**DICTIONNAIRE DE DONNÉES DE L'EDTR, 1996**  
**FICHIER EXTERNE TRANSVERSAL DE PERSONNES (ec1996pr)**

---

Thème\Sous-thème: SOURCES DE REVENU

---

Codes Réservés: 999.9 Non Applicable

---

**INCFG42**            Position: 375            Caractère (1)  
Long nom:            A reçu du revenu  
Occurrence:        1996  
Description:        Indicateur signalant si la personne avait un revenu pour l'année de référence.  
Population:        Personnes âgées de 16 ans et plus  
Codes:                1                    Oui  
                          2                    Non  
Codes Réservés: 6                    Hors Échantillon  
                          7                    Ne sait pas  
                          8                    Refus  
                          9                    Non Applicable

**DICTIONNAIRE DE DONNÉES DE L'EDTR, 1996**  
**FICHIER EXTERNE TRANSVERSAL DE PERSONNES (ec1996pr)**

---

Thème\Sous-thème: ACTIVITÉ SCOLAIRE

---

**STUDTF26**            Position: 376            Caractère (1)  
Long nom:            Étudiant pendant anréf  
Occurrence:        1996  
Description:        Indicateur signalant qu'une personne était étudiante pendant l'année de référence.  
                          Ne s'applique qu'aux personnes âgées de 16 à 69 ans.  
Population:        Personnes âgées de 16 ans et plus  
Codes:                1                    Oui  
                          2                    Non  
Codes Réservés: 6                    Hors Échantillon  
                          7                    Ne sait pas  
                          8                    Refus  
                          9                    Non Applicable

---

**ATELHI20**            Position: 377            Caractère (1)  
                          À l'école prim/sec anréf  
                          Indicateur signalant si une personne a fréquenté une école primaire ou secondaire  
                          pendant l'année de référence.  
                          Personnes âgées de 16 ans et plus ET ayant fréquenté l'école pendant l'année de  
                          référence  
Codes:                1                    Oui  
                          2                    Non  
Codes Réservés: 6                    Hors Échantillon  
                          7                    Ne sait pas  
                          8                    Refus  
                          9                    Non Applicable

---

**ATCC20**            Position: 378            Caractère (1)  
                          Au collège/institut anréf  
                          Indicateur signalant si une personne a fréquenté un collège communautaire ou un  
                          institut de technologie et d'arts appliqués pendant l'année de référence.  
Codes:                1                    Oui  
                          2                    Non  
Codes Réservés: 6                    Hors Échantillon  
                          7                    Ne sait pas  
                          8                    Refus  
                          9                    Non Applicable

---

**ATBUS20**            Position: 379            Caractère (1)  
                          À l'école commerce anréf  
                          Indicateur signalant si une personne a fréquenté une école commerciale pendant  
                          l'année de référence.  
Codes:                1                    Oui  
                          2                    Non

---



**DICTIONNAIRE DE DONNÉES DE L'EDTR, 1996**  
**FICHIER EXTERNE TRANSVERSAL DE PERSONNES (ec1996pr)**

---

Thème\Sous-thème: ACTIVITÉ SCOLAIRE

---

Codes Réservés:	6	Hors Échantillon
	7	Ne sait pas
	8	Refus
	9	Non Applicable

---

**ATTRD20**      Position: 380      Caractère (1)  
Long nom:      À l'école de métiers anréf  
Occurrence:    1996  
Description:    Indicateur signalant si une personne a fréquenté une école de métiers ou de formation professionnelle pendant l'année de référence.  
Population:    Personnes âgées de 16 ans et plus ET ayant fréquenté l'école pendant l'année de référence

Codes:	1	Oui
	2	Non

Codes Réservés:	6	Hors Échantillon
	7	Ne sait pas
	8	Refus
	9	Non Applicable

---

**ATCEGP20**      Position: 381      Caractère (1)  
Au CEGEP anréf  
Indicateur signalant si une personne a fréquenté un cégep pendant l'année de référence.

Codes:	1	Oui
	2	Non

Codes Réservés:	6	Hors Échantillon
	7	Ne sait pas
	8	Refus
	9	Non Applicable

---

**ATUNIV20**      Position: 382      Caractère (1)  
À l'université anréf  
Indicateur signalant si une personne a fréquenté l'université pendant l'année de référence.

Codes:	1	Oui
	2	Non

Codes Réservés:	6	Hors Échantillon
	7	Ne sait pas
	8	Refus
	9	Non Applicable

---

**DICTIONNAIRE DE DONNÉES DE L'EDTR, 1996**  
**FICHIER EXTERNE TRANSVERSAL DE PERSONNES (ec1996pr)**

---

Thème\Sous-thème: ACTIVITÉ SCOLAIRE

---

**CMPHI20**            Position: 383            Caractère (1)  
Long nom:            A reçu dip sec anréf  
Occurrence:        1996  
Description:        Indicateur signalant si une personne a terminé des études secondaires pendant l'année de référence.  
Population:        Personnes âgées de 16 ans et plus ET ayant fréquenté l'école pendant l'année de référence  
Codes:                1                    Oui  
                          2                    Non  
Codes Réservés: 6                    Hors Échantillon  
                          7                    Ne sait pas  
                          8                    Refus  
                          9                    Non Applicable

---

**RCCOLL20**        Position: 384            Caractère (1)  
A reçu dip coll anréf  
Indicateur signalant si une personne a obtenu un certificat ou un diplôme d'un collège communautaire, d'une école commerciale, d'une école de métier ou de formation professionnelle ou d'un cégep pendant l'année de référence.  
Codes:                1                    Oui  
                          2                    Non  
Codes Réservés: 6                    Hors Échantillon  
                          7                    Ne sait pas  
                          8                    Refus  
                          9                    Non Applicable

---

**RCUNIV20**        Position: 385            Caractère (1)  
A reçu dip univ anréf  
Indicateur signalant si une personne a obtenu un grade, un diplôme ou un certificat universitaire pendant l'année de référence.  
Codes:                1                    Oui  
                          2                    Non  
Codes Réservés: 6                    Hors Échantillon  
                          7                    Ne sait pas  
                          8                    Refus  
                          9                    Non Applicable

---

**FLLPRT20**        Position: 386            Caractère (1)  
Étudiant à T/Pl anréf  
Indicateur signalant si une personne étudiait à temps plein pendant l'année de référence.  
Codes:                1                    Temps plein  
                          2                    Temps partiel

---

**DICTIONNAIRE DE DONNÉES DE L'EDTR, 1996**  
**FICHIER EXTERNE TRANSVERSAL DE PERSONNES (ec1996pr)**

---

Thème\Sous-thème: ACTIVITÉ SCOLAIRE

---

Codes:	3	Un peu des deux
Codes Réservés:	6	Hors Échantillon
	7	Ne sait pas
	8	Refus
	9	Non Applicable

**DICTIONNAIRE DE DONNÉES DE L'EDTR, 1996**  
**FICHIER EXTERNE TRANSVERSAL DE PERSONNES (ec1996pr)**

---

Thème\Sous-thème: NIVEAU DE SCOLARITÉ - NIVEAU ATTEINT

---

<b>HLEVEG18</b>	Position: 387	Caractère (2)
Long nom:	Niveau d'éducation rgp 1	
Occurrence:	1996	
Description:	Plus haut niveau d'instruction de la personne (1er regroupement). Variable similaire à HLEVED18, sauf que les catégories 12 à 15 sont regroupées.	
Population:	Personnes âgées de 16 ans et plus	
Codes:	01	N'a jamais fréquenté l'école
	02	1 à 4 ans d'études primaires
	03	5 à 8 ans d'études primaires
	04	9 à 10 ans d'études primaires et secondaires
	05	11 à 13 ans d'études primaires et secondaires (sans diplôme)
	06	Études secondaires terminées
	07	Études postsecondaires non universitaires partielles (sans certificat)
	08	Études universitaires partielles (sans certificat)
	09	Certificat postsecondaire non universitaire
	10	Certificat ou diplôme universitaire inférieur au baccalauréat
	11	Baccalauréat
	12	Certificat ou diplôme universitaire supérieur au baccalauréat, Maîtrise, Diplôme en médecine, en art dentaire, en médecine vétérinaire ou en optométrie, Doctorat (Ph.D)
Codes Réservés:	96	Hors Échantillon
	97	Ne sait pas
	98	Refus
	99	Non Applicable

---

<b>CMPHI18</b>	Position: 389	Caractère (1)
	Études sec terminées	
	Indicateur signalant si une personne a terminé des études secondaires.	
	Personnes âgées de 16 ans et plus	
Codes:	1	Oui
	2	Non
	3	Encore à l'école
Codes Réservés:	6	Hors Échantillon
	7	Ne sait pas
	8	Refus
	9	Non Applicable

**DICTIONNAIRE DE DONNÉES DE L'EDTR, 1996**  
**FICHIER EXTERNE TRANSVERSAL DE PERSONNES (ec1996pr)**

Thème\Sous-thème: NIVEAU DE SCOLARITÉ - NIVEAU ATTEINT

**YRSCHL18**      Position: 390      Decimal (4)      Format: 99.9  
 Long nom:      Années d'instruction  
 Occurrence:    1996  
 Description:    Nombre d'années d'études complétées par la personne (équivalents à temps plein).  
 Population:     Personnes âgées de 16 ans et plus  
 Domaine:        00.0:99.5  
 Codes Réservés: 99.6            Hors Échantillon  
                   99.7            Ne sait pas  
                   99.8            Refus  
                   99.9            Non Applicable

**YRELHI18**      Position: 394      Decimal (4)      Format: 99.9  
 Nbre d'an d'école prim/sec  
 Nombre d'années d'études primaires et secondaires terminées (équivalents à temps plein).  
 Domaine:        00.0:20.0  
 Codes Réservés: 99.6            Hors Échantillon  
                   99.7            Ne sait pas  
                   99.8            Refus  
                   99.9            Non Applicable

**YRCOLL18**      Position: 398      Decimal (4)      Format: 99.9  
 Nbre d'an non univ postsec  
 Nombre d'années d'études terminées à un collège communautaire, une école commerciale, une école de métier ou de formation professionnelle ou un cégep (équivalents à temps plein).  
 Domaine:        00.0:20.0  
 Codes Réservés: 99.6            Hors Échantillon  
                   99.7            Ne sait pas  
                   99.8            Refus  
                   99.9            Non Applicable

**YRUNIV18**      Position: 402      Decimal (4)      Format: 99.9  
 Nbre d'an postsec univ  
 Nombre d'années d'études universitaires terminées (équivalents à temps plein).  
 Domaine:        00.0:99.5  
 Codes Réservés: 99.6            Hors Échantillon  
                   99.7            Ne sait pas  
                   99.8            Refus  
                   99.9            Non Applicable

**DICTIONNAIRE DE DONNÉES DE L'EDTR, 1996**  
**FICHIER EXTERNE TRANSVERSAL DE PERSONNES (ec1996pr)**

---

Thème\Sous-thème: NIVEAU DE SCOLARITÉ - NIVEAU ATTEINT

---

**YRPSEC18**      Position: 406      Decimal (4)      Format: 99.9  
 Long nom:      Nbre d'ann de postsec  
 Occurrence:    1996  
 Description:    Nombre d'années d'études postsecondaires terminées (équivalents à temps plein).  
 Population:     Personnes âgées de 16 ans et plus  
 Domaine:        00.0:99.5  
 Codes Réservés: 99.6            Hors Échantillon  
                     99.7            Ne sait pas  
                     99.8            Refus  
                     99.9            Non Applicable

---

**ENCOLL18**      Position: 410      Caractère (1)  
 Études postsec non univ  
 Indicateur signalant si une personne a déjà été inscrite dans un collège communautaire, une école commerciale, une école de métier ou de formation professionnelle ou un cégep.  
 Codes:            1            Oui  
                     2            Non  
 Codes Réservés: 6            Hors Échantillon  
                     7            Ne sait pas  
                     8            Refus  
                     9            Non Applicable

---

**ENUNIV18**      Position: 411      Caractère (1)  
 Études postsec univ  
 Indicateur signalant si une personne a déjà été inscrite dans une université.  
 Codes:            1            Oui  
                     2            Non  
 Codes Réservés: 6            Hors Échantillon  
                     7            Ne sait pas  
                     8            Refus  
                     9            Non Applicable

---

**DGCOLL18**      Position: 412      Caractère (1)  
 Dip/cert non univ postsec  
 Indicateur signalant si une personne a obtenu un certificat ou un diplôme d'un collège communautaire, d'une école commerciale, d'une école de métier ou de formation professionnelle ou d'un cégep.  
 Codes:            1            Oui  
                     2            Non  
 Codes Réservés: 6            Hors Échantillon  
                     7            Ne sait pas  
                     8            Refus

---

**DICTIONNAIRE DE DONNÉES DE L'EDTR, 1996**  
**FICHER EXTERNE TRANSVERSAL DE PERSONNES (ec1996pr)**

Thème\Sous-thème: NIVEAU DE SCOLARITÉ - NIVEAU ATTEINT

Codes Réservés:	9	Non Applicable
<b>YRRNUG18</b>	Position: 413	Caractère (2)
Long nom:	Ann plus réc dip (rgp)	
Occurrence:	1996	
Description:	Année d'obtention du plus récent diplôme ou certificat postsecondaire non universitaire (regroupement), intervalles de 5 ans.	
Population:	Personnes âgées de 16 ans et plus ET ayant obtenu un diplôme ou un certificat	
Codes:	01	1919 ou avant
	02	1920 à 1924
	03	1925 à 1929
	04	1930 à 1934
	05	1935 à 1939
	06	1940 à 1944
	07	1945 à 1949
	08	1950 à 1954
	09	1955 à 1959
	10	1960 à 1964
	11	1965 à 1969
	12	1970 à 1974
	13	1975 à 1979
	14	1980 à 1984
	15	1985 à 1989
	16	1990 à 1994
	17	1995 à 1999
Codes Réservés:	96	Hors Échantillon
	97	Ne sait pas
	98	Refus
	99	Non Applicable

<b>DGUNIV18</b>	Position: 415	Caractère (1)
	Diplôme universitaire	
	Indicateur signalant si une personne a obtenu un certificat ou un diplôme universitaire (à partir du niveau inférieur au baccalauréat jusqu'au doctorat).	
	Personnes âgées de 16 ans et plus	
Codes:	1	Oui
	2	Non
Codes Réservés:	6	Hors Échantillon
	7	Ne sait pas
	8	Refus
	9	Non Applicable

**DICTIONNAIRE DE DONNÉES DE L'EDTR, 1996**  
**FICHER EXTERNE TRANSVERSAL DE PERSONNES (ec1996pr)**

---

Thème\Sous-thème: NIVEAU DE SCOLARITÉ - NIVEAU ATTEINT

---

<b>YRRUNG18</b>	Position: 416	Caractère (2)
Long nom:	Ann plus haut dipl univ rg	
Occurrence:	1996	
Description:	Année d'obtention du plus important diplôme universitaire (regroupement), intervalles de 5 ans.	
Population:	Personnes âgées de 16 ans et plus ET ayant obtenu un diplôme universitaire	
Codes:	01	1919 ou avant
	02	1920 à 1924
	03	1925 à 1929
	04	1930 à 1934
	05	1935 à 1939
	06	1940 à 1944
	07	1945 à 1949
	08	1950 à 1954
	09	1955 à 1959
	10	1960 à 1964
	11	1965 à 1969
	12	1970 à 1974
	13	1975 à 1979
	14	1980 à 1984
	15	1985 à 1989
	16	1990 à 1994
	17	1995 à 1999
Codes Réservés:	96	Hors Échantillon
	97	Ne sait pas
	98	Refus
	99	Non Applicable



**DICTIONNAIRE DE DONNÉES DE L'EDTR, 1996**  
**FICHER EXTERNE TRANSVERSAL DE FAMILLES ÉCONOMIQUES (ec1996ef)**

---

Thème\Sous-thème: IDENTIFICATEURS

---

**YEAR** Position: 1 Numérique (4)

Long nom: Anréf

Occurrence: 1996

Description: Année de référence.

Domaine: 1800:9995

Codes Réservés: 9996 Hors Échantillon  
9997 Ne sait pas  
9998 Refus  
9999 Non Applicable

---

**PUCHID25** Position: 5 Caractère (7)

Id aléatoire ménage transv

Numéro de séquence unique du ménage du fichier transversal à grande diffusion pour l'année de référence.

Population: Tous les ménages

Codes Réservés: 9999996 Hors Échantillon  
9999997 Ne sait pas  
9999998 Refus  
9999999 Non Applicable

---

**D31FAM26** Position: 12 Caractère (2) Format: ff

Id de la famille économiq

Identificateur unique, à l'intérieur d'un ménage, signalant la famille à laquelle le répondant appartenait au 31 décembre de l'année de référence.

Le format de ce champ est le suivant : ff

f - identificateur unique de famille à l'intérieur d'un ménage et d'une année

Toutes les personnes

Domaine: 00:95

Codes Réservés: 96 Hors Échantillon  
97 Ne sait pas  
98 Refus  
99 Non Applicable

**DICTIONNAIRE DE DONNÉES DE L'EDTR, 1996**  
**FICHER EXTERNE TRANSVERSAL DE FAMILLES ÉCONOMIQUES (ec1996ef)**

---

Thème\Sous-thème: POIDS

---

**ICSWT26**                      Position: 14                      Decimal (10)                      Format: 99999.9999  
Long nom:                      Poids transversal int  
Occurrence:                      1996  
Description:                      Poids transversal interne de la personne pendant l'année de référence.

Toutes les personnes d'un même ménage à la fin de l'année de référence auront la même valeur, alors ce poids peut également être utilisé pour des estimations au niveau du ménage ou de la famille.

Pour des raisons de confidentialité, ce poids est supprimé sur le fichier de microdonnées à grande diffusion. Les poids se totalisent afin de contrôler les totaux de la population selon la province, le groupe d'âge et le sexe. Pour plus de renseignements au sujet des poids, voir la section 5 du guide de l'utilisateur des microdonnées de l'EDTR.

Population:                      Toutes les personnes  
Domaine:                          00000.0000:99999.9999

**DICTIONNAIRE DE DONNÉES DE L'EDTR, 1996**  
**FICHER EXTERNE TRANSVERSAL DE FAMILLES ÉCONOMIQUES (ec1996ef)**

---

Thème\Sous-thème: CARACTÉRISTIQUES DÉMOGRAPHIQUES - SITUATION FAMILIALE

---

**MJIEH27**                      Position: 24                      Caractère (1)  
Long nom:                      Soutien écon princ mén FÉ  
Occurrence:                      1996  
Description:                      Indicateur signalant si la famille économique contient le soutien économique principal du ménage pour l'année de référence.

Cette variable est disponible pour l'année de référence 1996 et suivantes.

Note: Si plusieurs personnes ont le même revenu, la plus âgée est définie comme étant le soutien économique principal.

Population:                      Toutes les familles économiques  
Codes:                              1                              Oui  
    2                              Non  
Codes Réservés:                      6                              Hors Échantillon  
    7                              Ne sait pas  
    8                              Refus  
    9                              Non Applicable

**DICTIONNAIRE DE DONNÉES DE L'EDTR, 1996**  
**FICHER EXTERNE TRANSVERSAL DE FAMILLES ÉCONOMIQUES (ec1996ef)**

---

Thème\Sous-thème: GÉOGRAPHIE - RÉGION GÉOGRAPHIQUE

---

<b>PVREG25</b>	Position: 25	Caractère (2)
Long nom:	Prov de résidence (rgp)	
Occurrence:	1996	
Description:	Province de résidence du ménage au 31 décembre de l'année de référence (regroupement).	
Population:	Tous les ménages	
Codes:	10	Terre-Neuve
	11	Île-du-Prince-Édouard
	12	Nouvelle-Écosse
	13	Nouveau-Brunswick
	24	Québec
	35	Ontario
	46	Manitoba
	47	Saskatchewan
	48	Alberta
	59	Colombie Britannique
	60	Autre
Codes Réservés:	96	Hors Échantillon
	97	Ne sait pas
	98	Refus
	99	Non Applicable

**DICTIONNAIRE DE DONNÉES DE L'EDTR, 1996**  
**FICHER EXTERNE TRANSVERSAL DE FAMILLES ÉCONOMIQUES (ec1996ef)**

---

Thème\Sous-thème: CARACTÉRISTIQUES DE LA FAMILLE ET DU MÉNAGE -  
FAMILLE ÉCONOMIQUE - TAILLE ET TYPE

---

**FMTYP27**                      Position: 27                      Caractère (2)  
Long nom:                      Type de famille économique  
Occurrence:                      1996  
Description:                      Type de famille économique. Une famille économique est composée de deux personnes ou plus vivant ensemble, et qui sont apparentées par le sang, par alliance (y compris les conjoints de fait) ou par adoption.

Cette variable est fixée en utilisant le soutien économique principal de la famille économique de la personne relevante.

Afin de réduire la longueur des descriptions de catégories, les définitions suivantes sont utilisées:

Personne seule: bien que la définition de famille économique ne comprenne pas les personnes vivant seules sans parent, on leur assigne quand même un identificateur de famille économique. Les utilisateurs de données pourront utiliser cette variable pour séparer les personnes seules des familles économiques.

Âgé(e): le soutien économique principal de la famille économique est âgé de 65 ans ou plus.

Conjoint(e): le(la) partenaire du soutien économique principal de la famille, qu'ils soient mariés, conjoints de fait, ou de même sexe.

Couple marié: le soutien économique principal et son conjoint(e).

Parent: une personne apparentée au soutien économique principal par le sang, par alliance (y compris les conjoints de fait) ou par adoption.

Enfants: la famille comporte au moins un enfant (né de, adopté par, par alliance, ou de famille d'accueil) du soutien économique principal âgé de moins de 18 ans. D'autres parents peuvent aussi faire partie de la famille.

Famille monoparentale: Elle comprend au moins un enfant tel que défini plus haut. Sont exclues les familles dont le parent des enfants a 65 ans ou plus.

Autres parents: une personne de la famille économique qui n'est pas le soutien économique principal, son époux(se) ou un enfant de moins de 18 ans. Les enfants de 18 ans et plus sont considérés comme étant d'«autres parents».

Population:                      Toutes les familles économiques  
Codes:                              11                      Personne seule (homme âgé)  
    12                      Personne seule (femme âgée)  
    13                      Personne seule (homme non-âgé)  
    14                      Personne seule (femme non-âgée)

**DICTIONNAIRE DE DONNÉES DE L'EDTR, 1996**  
**FICHER EXTERNE TRANSVERSAL DE FAMILLES ÉCONOMIQUES (ec1996ef)**

Thème\Sous-thème: CARACTÉRISTIQUES DE LA FAMILLE ET DU MÉNAGE -  
 FAMILLE ÉCONOMIQUE - TAILLE ET TYPE

Codes:	21	Couple marié non âgé, sans enfant ou autre parent
	22	Couple marié non âgé, avec enfants
	23	Couple marié non âgé, avec d'autres parents mais sans enfant
	24	Couple marié âgé, sans enfant ou autre parent
	31	Famille monoparentale ayant une femme à sa tête
	32	Famille monoparentale ayant un homme à sa tête
	41	Autre type de famille (homme âgé)
	42	Autre type de famille (femme âgée)
	43	Autre type de famille (homme non âgé)
	44	Autre type de famille (femme non âgée)
Codes Réservés:	96	Hors Échantillon
	97	Ne sait pas
	98	Refus
	99	Non Applicable

**FMSZ27** Position: 29 Numérique (2)

Long nom: Taille de famille  
 Occurrence: 1996  
 Description: Nombre de membres de la famille.  
 Population: Toutes les familles économiques  
 Domaine: 00:95

Codes Réservés:	96	Hors Échantillon
	97	Ne sait pas
	98	Refus
	99	Non Applicable

**FMCOMP27** Position: 31 Caractère (2)

Compos de fam écon  
 Composition de la famille économique.

(Note : Cette variable est dérivée en utilisant la personne la plus âgée dans la famille économique.)

Codes:	01	Personne seule dans un ménage d'une personne
	02	Personne seule dans un ménage de plusieurs personnes
	03	Couple marié ou vivant en union libre, sans enfants
	04	Couple marié ou vivant en union libre, avec des enfants (les enfants sont âgés de moins de 25 ans)
	05	Famille monoparentale ayant à sa tête une femme (les enfants sont âgés de moins de 25 ans)
	06	Famille monoparentale ayant à sa tête un homme (les enfants sont âgés de moins de 25 ans)
	07	Autres types de famille économique

**DICTIONNAIRE DE DONNÉES DE L'EDTR, 1996**  
**FICHER EXTERNE TRANSVERSAL DE FAMILLES ÉCONOMIQUES (ec1996ef)**

Thème\Sous-thème: CARACTÉRISTIQUES DE LA FAMILLE ET DU MÉNAGE -  
 FAMILLE ÉCONOMIQUE - TAILLE ET TYPE

---

Codes Réservés:	96	Hors Échantillon
	97	Ne sait pas
	98	Refus
	99	Non Applicable

---

<b>AGYFM27</b>	Position: 33	Numérique (3)
Long nom:	Âge du plus jeune mem FÉ	
Occurrence:	1996	
Description:	Âge du membre le plus jeune de la famille au 31 décembre de l'année de référence.	
Population:	Toutes les familles économiques	
Domaine:	000:150	
Codes Réservés:	996	Hors Échantillon
	997	Ne sait pas
	998	Refus
	999	Non Applicable

---

<b>AGYFMG27</b>	Position: 36	Caractère (2)
	Âge du plus jeune FÉ rgp	
	Groupe d'âge du membre le plus jeune de la famille au 31 décembre de l'année de référence.	
Codes:	01	0 à 4
	02	5 à 9
	03	10 à 14
	04	15 à 19
	05	20 à 24
	06	25 à 34
	07	35 à 54
	08	55 à 64
	09	65 et plus
Codes Réservés:	96	Hors Échantillon
	97	Ne sait pas
	98	Refus
	99	Non Applicable

---

<b>AGOFM27</b>	Position: 38	Numérique (3)
	Âge du plus vieux mem FÉ	
	Âge du membre le plus âgé de la famille économique au 31 décembre de l'année de référence.	
Domaine:	000:150	
Codes Réservés:	996	Hors Échantillon
	997	Ne sait pas

---

**DICTIONNAIRE DE DONNÉES DE L'EDTR, 1996**  
**FICHER EXTERNE TRANSVERSAL DE FAMILLES ÉCONOMIQUES (ec1996ef)**

---

Thème\Sous-thème: CARACTÉRISTIQUES DE LA FAMILLE ET DU MÉNAGE -  
FAMILLE ÉCONOMIQUE - TAILLE ET TYPE

---

Codes Réservés:	998	Refus
	999	Non Applicable

---

**AGOFMG27**      Position: 41      Caractère (2)

Long nom:      Âge du plus vieux FÉ rgp

Occurrence:    1996

Description:    Groupe d'âge du membre le plus âgé de la famille au 31 décembre de l'année de référence.

Population:     Toutes les familles économiques

Codes:

01	0 à 14
02	15 à 19
03	20 à 24
04	25 à 34
05	35 à 54
06	55 à 64
07	65 à 69
08	70 à 74
09	75 à 79
10	80 et plus

Codes Réservés:

96	Hors Échantillon
97	Ne sait pas
98	Refus
99	Non Applicable



**DICTIONNAIRE DE DONNÉES DE L'EDTR, 1996**  
**FICHER EXTERNE TRANSVERSAL DE FAMILLES ÉCONOMIQUES (ec1996ef)**

Thème\Sous-thème: CARACTÉRISTIQUES DE LA FAMILLE ET DU MÉNAGE -  
 FAMILLE ÉCONOMIQUE - REVENU

**WGSAL27**            Position: 43            Numérique (8)            Format: \$99,999,999  
 Long nom:            FÉ-Salaires et traite  
 Occurrence:        1996  
 Description:        Total pour la famille économique - Salaires et traitements avant retenues, y compris la solde et les indemnités militaires, pour l'année de référence.  
 Population:        Toutes les familles économiques  
 Domaine:            00000000:99999995  
 Codes Réservés:   99999996            Hors Échantillon  
                           99999997            Ne sait pas  
                           99999998            Refus  
                           99999999            Non Applicable

**FMSE27**            Position: 51            Numérique (8)            Format: \$s9,999,999  
 FÉ-Rev trav auton-agric  
 Total pour la famille économique - Revenus nets d'un emploi autonome agricole, y compris les paiements et les remboursements reçus en vertu de divers programmes agricoles, les paiements de la Commission canadienne du blé, de l'assurance-récolte, etc., pendant l'année de référence.  
 Domaine:            -99999999:99999995  
 Codes Réservés:   99999996            Hors Échantillon  
                           99999997            Ne sait pas  
                           99999998            Refus  
                           99999999            Non Applicable

**NFMSE27**           Position: 59            Numérique (8)            Format: \$s9,999,999  
 FÉ-Rev trav auton-non agri  
 Total pour la famille économique - Revenus nets d'un emploi autonome non agricole, y compris les revenus d'entreprise, de profession libérale, de commissions, de pêche et les revenus nets tirés de chambreurs et de pensionnaires pour l'année de référence.  
 Domaine:            -99999999:99999995  
 Codes Réservés:   99999996            Hors Échantillon  
                           99999997            Ne sait pas  
                           99999998            Refus  
                           99999999            Non Applicable

**EARNG27**           Position: 67            Numérique (8)            Format: \$s9,999,999  
 FÉ-Gains  
 Total pour la famille économique - Gains pour l'année de référence.  
 Domaine:            -99999999:99999995  
 Codes Réservés:   99999996            Hors Échantillon  
                           99999997            Ne sait pas

**DICTIONNAIRE DE DONNÉES DE L'EDTR, 1996**  
**FICHER EXTERNE TRANSVERSAL DE FAMILLES ÉCONOMIQUES (ec1996ef)**

Thème\Sous-thème: CARACTÉRISTIQUES DE LA FAMILLE ET DU MÉNAGE -  
 FAMILLE ÉCONOMIQUE - REVENU

Codes Réservés: 99999998 Refus  
 99999999 Non Applicable

**INVA27** Position: 75 Numérique (8) Format: \$s9,999,999  
 Long nom: FÉ-Revenu de placement  
 Occurrence: 1996  
 Description: Total pour la famille économique - Revenus de placements pour l'année de référence. Comprend le montant réel de dividendes, les intérêts et d'autres revenus de placements, les revenus nets d'une société en nom collectif et les revenus nets de location. Comprend le revenu en intérêt provenant de l'extérieur du Canada.  
 Population: Toutes les familles économiques  
 Domaine: -9999999:99999995  
 Codes Réservés: 99999996 Hors Échantillon  
 99999997 Ne sait pas  
 99999998 Refus  
 99999999 Non Applicable

**INVT27** Position: 83 Numérique (8) Format: \$s9,999,999  
 FÉ-Rev de placements impos  
 Total pour la famille économique - Revenu de placements imposable pour l'année de référence. Comprend le montant imposable des dividendes, les intérêts et d'autres revenus de placements, les revenus nets d'une société en nom collectif et les revenus nets de location.  
 Domaine: -9999999:99999995  
 Codes Réservés: 99999996 Hors Échantillon  
 99999997 Ne sait pas  
 99999998 Refus  
 99999999 Non Applicable

**CAPGN27** Position: 91 Numérique (8) Format: \$99,999,999  
 FÉ-Gains cap imposables  
 Total pour la famille économique - Gains en capital imposables pour l'année de référence.  
 Domaine: 00000000:99999995  
 Codes Réservés: 99999996 Hors Échantillon  
 99999997 Ne sait pas  
 99999998 Refus  
 99999999 Non Applicable

**DICTIONNAIRE DE DONNÉES DE L'EDTR, 1996**  
**FICHER EXTERNE TRANSVERSAL DE FAMILLES ÉCONOMIQUES (ec1996ef)**

---

Thème\Sous-thème: CARACTÉRISTIQUES DE LA FAMILLE ET DU MÉNAGE -  
 FAMILLE ÉCONOMIQUE - REVENU

---

**CHTXB27**            Position: 99            Numérique (8)            Format: \$99,999,999  
 Long nom:            FÉ-Prest fisc pour enfants  
 Occurrence:        1996  
 Description:        Total pour la famille économique - Prestations fiscales pour enfants, y compris à la fois les programmes fédéraux et provinciaux, pour l'année de référence.  
 Population:        Toutes les familles économiques  
 Domaine:            00000000:99999995  
 Codes Réservés:   99999996            Hors Échantillon  
                           99999997            Ne sait pas  
                           99999998            Refus  
                           99999999            Non Applicable

---

**OASGI27**            Position: 107            Numérique (8)            Format: \$99,999,999  
                           FÉ-PSV/SRG/A conj  
                           Total pour la famille économique - Pension de sécurité de la vieillesse, supplément de revenu garanti, allocation au conjoint du gouvernement fédéral seulement, pour l'année de référence.  
 Domaine:            00000000:99999995  
 Codes Réservés:   99999996            Hors Échantillon  
                           99999997            Ne sait pas  
                           99999998            Refus  
                           99999999            Non Applicable

---

**CPQPP27**            Position: 115            Numérique (8)            Format: \$99,999,999  
                           FÉ-RPC/RRQ  
                           Total pour la famille économique - Prestations du Régime de pensions du Canada ou du Régime de rentes du Québec pour l'année de référence. Comprend les prestations d'invalidité, d'époux(se) survivant(e), et pour enfant.  
 Domaine:            00000000:99999995  
 Codes Réservés:   99999996            Hors Échantillon  
                           99999997            Ne sait pas  
                           99999998            Refus  
                           99999999            Non Applicable

---

**UIBEN27**            Position: 123            Numérique (8)            Format: \$99,999,999  
                           FÉ-Prestations d'ass-emp  
                           Total pour la famille économique - Prestations d'assurance-emploi (avant retenues) pour l'année de référence.  
 Domaine:            00000000:99999995  
 Codes Réservés:   99999996            Hors Échantillon  
                           99999997            Ne sait pas  
                           99999998            Refus

---

**DICTIONNAIRE DE DONNÉES DE L'EDTR, 1996**  
**FICHER EXTERNE TRANSVERSAL DE FAMILLES ÉCONOMIQUES (ec1996ef)**

Thème\Sous-thème: CARACTÉRISTIQUES DE LA FAMILLE ET DU MÉNAGE -  
 FAMILLE ÉCONOMIQUE - REVENU

Codes Réservés: 99999999 Non Applicable

**SAPIS27** Position: 131 Numérique (8) Format: \$99,999,999  
 Long nom: FÉ-Assistance sociale  
 Occurrence: 1996  
 Description: Total pour la famille économique - Assistance sociale et suppléments de revenu provinciaux pour l'année de référence.  
 Population: Toutes les familles économiques  
 Domaine: 00000000:99999995  
 Codes Réservés: 99999996 Hors Échantillon  
 99999997 Ne sait pas  
 99999998 Refus  
 99999999 Non Applicable

**WKRCP27** Position: 139 Numérique (8) Format: \$99,999,999  
 FÉ-Indemnités accid trav  
 Total pour la famille économique - Indemnités pour accidents du travail pour l'année de référence.  
 Domaine: 00000000:99999995  
 Codes Réservés: 99999996 Hors Échantillon  
 99999997 Ne sait pas  
 99999998 Refus  
 99999999 Non Applicable

**GSTXC27** Position: 147 Numérique (8) Format: \$99,999,999  
 FÉ-Crédits TPS/TVH  
 Total pour la famille économique - Crédits pour la TPS/TVH, pour l'année de référence.  
 Domaine: 00000000:99999995  
 Codes Réservés: 99999996 Hors Échantillon  
 99999997 Ne sait pas  
 99999998 Refus  
 99999999 Non Applicable

**GTR27** Position: 155 Numérique (8) Format: \$99,999,999  
 FÉ-Transferts gouvern  
 Total pour la famille économique - Transferts gouvernementaux pour l'année de référence.  
 Domaine: 00000000:99999995  
 Codes Réservés: 99999996 Hors Échantillon  
 99999997 Ne sait pas  
 99999998 Refus  
 99999999 Non Applicable

**DICTIONNAIRE DE DONNÉES DE L'EDTR, 1996**  
**FICHER EXTERNE TRANSVERSAL DE FAMILLES ÉCONOMIQUES (ec1996ef)**

---

Thème\Sous-thème: CARACTÉRISTIQUES DE LA FAMILLE ET DU MÉNAGE -  
 FAMILLE ÉCONOMIQUE - REVENU

---

**PEN27**                      Position: 163              Numérique (8)              Format: \$99,999,999  
 Long nom:                      FÉ-Pensions de retraite  
 Occurrence:                      1996  
 Description:                      Total pour la famille économique - Pensions de retraite pour l'année de référence.  
    Pension de retraite, cotisations et rentes, ne comprend pas les RÉER.  
 Population:                      Toutes les familles économiques  
 Domaine:                          00000000:99999995  
 Codes Réservés:                      99999996              Hors Échantillon  
    99999997              Ne sait pas  
    99999998              Refus  
    99999999              Non Applicable

---

**OTTXM27**                      Position: 171              Numérique (8)              Format: \$99,999,999  
    FÉ-Autre (autre) revenu  
    Total pour la famille économique - Autre (autre) revenu pour l'année de référence.  
 Domaine:                          00000000:99999995  
 Codes Réservés:                      99999996              Hors Échantillon  
    99999997              Ne sait pas  
    99999998              Refus  
    99999999              Non Applicable

---

**ALIMO27**                      Position: 179              Numérique (8)              Format: \$99,999,999  
    FÉ-Pension alimentaire reç  
    Total pour la famille économique - Pension alimentaire, y compris l'allocation de  
    séparation et l'allocation de soutien des enfants, pour l'année de référence.  
 Domaine:                          00000000:99999995  
 Codes Réservés:                      99999996              Hors Échantillon  
    99999997              Ne sait pas  
    99999998              Refus  
    99999999              Non Applicable

---

**RSPWI27**                      Position: 187              Numérique (8)              Format: \$99,999,999  
    FÉ-Retraits REÉR  
    Total pour la famille économique - Retraits d'un REÉR, pour l'année de référence.  
 Domaine:                          00000000:99999995  
 Codes Réservés:                      99999996              Hors Échantillon  
    99999997              Ne sait pas  
    99999998              Refus  
    99999999              Non Applicable

---

**DICTIONNAIRE DE DONNÉES DE L'EDTR, 1996**  
**FICHER EXTERNE TRANSVERSAL DE FAMILLES ÉCONOMIQUES (ec1996ef)**

Thème\Sous-thème: CARACTÉRISTIQUES DE LA FAMILLE ET DU MÉNAGE -  
 FAMILLE ÉCONOMIQUE - REVENU

**TTINC27**            Position: 195            Numérique (8)            Format: \$s9,999,999  
 Long nom:            FÉ-Revenu total  
 Occurrence:        1996  
 Description:        Total pour la famille économique - Revenu total pour l'année de référence.  
 Population:        Toutes les familles économiques  
 Domaine:            -9999999:99999995  
 Codes Réservés:    99999996            Hors Échantillon  
                           99999997            Ne sait pas  
                           99999998            Refus  
                           99999999            Non Applicable

**ATINC27**            Position: 203            Numérique (8)            Format: \$s9,999,999  
 FÉ-Revenu après impôt  
 Total pour la famille économique - Revenu familial après impôts selon la composition de la famille au 31 décembre de l'année de référence. Le revenu après impôt est défini comme étant le revenu total moins le montant de l'impôt sur le revenu plus l'abattement du Québec.  
 Domaine:            -9999999:99999995  
 Codes Réservés:    99999996            Hors Échantillon  
                           99999997            Ne sait pas  
                           99999998            Refus  
                           99999999            Non Applicable

**MTINC27**            Position: 211            Numérique (8)            Format: \$s9,999,999  
 FÉ-Revenu du marché  
 Total pour la famille économique - Revenu du marché selon la composition de la famille au 31 décembre de l'année de référence.  
 Domaine:            -9999999:99999995  
 Codes Réservés:    99999996            Hors Échantillon  
                           99999997            Ne sait pas  
                           99999998            Refus  
                           99999999            Non Applicable

**PVTXC27**            Position: 219            Numérique (8)            Format: \$99,999,999  
 FÉ-Crédits prov/terr  
 Total pour la famille économique - Crédits d'impôt provinciaux/territoriaux, y compris le remboursement d'impôts fonciers du Québec, pour l'année de référence.  
  
 Non disponible pour les années de référence 1993 et 1994.  
 Domaine:            00000000:99999995  
 Codes Réservés:    99999996            Hors Échantillon

**DICTIONNAIRE DE DONNÉES DE L'EDTR, 1996**  
**FICHER EXTERNE TRANSVERSAL DE FAMILLES ÉCONOMIQUES (ec1996ef)**

Thème\Sous-thème: CARACTÉRISTIQUES DE LA FAMILLE ET DU MÉNAGE -  
 FAMILLE ÉCONOMIQUE - REVENU

Codes Réservés: 99999997 Ne sait pas  
 99999998 Refus  
 99999999 Non Applicable

**INCTX27** Position: 227 Numérique (8) Format: \$99,999,999  
 Long nom: FÉ-Impôt (féd+prov)  
 Occurrence: 1996  
 Description: Total pour la famille économique - Impôt sur le revenu (fédéral et provincial)  
 pour l'année de référence.  
 Population: Toutes les familles économiques  
 Domaine: 00000000:99999995  
 Codes Réservés: 99999996 Hors Échantillon  
 99999997 Ne sait pas  
 99999998 Refus  
 99999999 Non Applicable

**FDITX27** Position: 235 Numérique (8) Format: \$99,999,999  
 FÉ-Impôt fédéral  
 Total pour la famille économique - Impôt fédéral sur le revenu pour l'année de  
 référence.  
 Domaine: 00000000:99999995  
 Codes Réservés: 99999996 Hors Échantillon  
 99999997 Ne sait pas  
 99999998 Refus  
 99999999 Non Applicable

**PVITX27** Position: 243 Numérique (8) Format: \$99,999,999  
 FÉ-Impôt provincial  
 Total pour la famille économique - Impôt sur le revenu provincial pour l'année de  
 référence.  
 Domaine: 00000000:99999995  
 Codes Réservés: 99999996 Hors Échantillon  
 99999997 Ne sait pas  
 99999998 Refus  
 99999999 Non Applicable

**LICOFB27** Position: 251 Caractère (1)  
 AVIMP-Sous seuil  
 Avant impôt - Indicateur signalant que le revenu familial est inférieur au seuil de  
 faible revenu (SFR) pour l'année de référence (base de 1992).  
 Codes: 1 Oui  
 2 Non  
 Codes Réservés: 6 Hors Échantillon

**DICTIONNAIRE DE DONNÉES DE L'EDTR, 1996**  
**FICHER EXTERNE TRANSVERSAL DE FAMILLES ÉCONOMIQUES (ec1996ef)**

Thème\Sous-thème: CARACTÉRISTIQUES DE LA FAMILLE ET DU MÉNAGE -  
 FAMILLE ÉCONOMIQUE - REVENU

Codes Réservés:	7	Ne sait pas
	8	Refus
	9	Non Applicable

**LICOFA27**            Position: 252            Caractère (1)  
 Long nom:            APIMP-Sous seuil  
 Occurrence:        1996  
 Description:        Après impôt - Indicateur signalant que le revenu familial est inférieur au seuil de faible revenu (SFR) pour l'année de référence (base de 1992).  
 Population:        Toutes les familles économiques  
 Codes:                1                    Oui  
                           2                    Non  
 Codes Réservés: 6                    Hors Échantillon  
                           7                    Ne sait pas  
                           8                    Refus  
                           9                    Non Applicable

**MJSIF27**            Position: 253            Caractère (2)  
 FÉ-Principale source de re  
 Principale source de revenu total de la famille économique pour l'année de référence.

Note:

Concernant les gains et les revenu de placements, les valeurs absolues sont utilisées afin de déterminer la valeur appropriée.

Codes:	01	Aucun revenu
	02	Salaires et traitements
	03	Revenus d'emploi autonome
	04	Transferts gouvernementaux
	05	Revenu de placements
	06	Pensions de retraite
	07	Autre revenu
Codes Réservés:	96	Hors Échantillon
	97	Ne sait pas
	98	Refus
	99	Non Applicable



**DICTIONNAIRE DE DONNÉES DE L'EDTR, 1996**  
**FICHER EXTERNE TRANSVERSAL DE FAMILLES ÉCONOMIQUES (ec1996ef)**

---

Thème\Sous-thème: CARACTÉRISTIQUES DE LA FAMILLE ET DU MÉNAGE -  
FAMILLE ÉCONOMIQUE - REVENU

---

**PFIEE27**            Position: 255            Decimal (5)            Format: %999.9  
Long nom:            %rev FÉ-de gains  
Occurrence:        1996  
Description:        Pourcentage du revenu familial provenant des gains pour l'année de référence.  
Cette variable n'est pas définie si les gains ou le revenu de placements sont  
négatifs  
Population:        Toutes les familles économiques  
Domaine:            000.0:100.0  
Codes Réservés: 999.6            Hors Échantillon  
                         999.7            Ne sait pas  
                         999.8            Refus  
                         999.9            Non Applicable

---

**PFIGO27**            Position: 260            Decimal (5)            Format: %999.9  
                         %rev FÉ-de gouv autre  
                         Pourcentage du revenu familial provenant des transferts gouvernementaux autres  
que ceux pour remplacement des gains (assurance emploi, indemnités pour  
accidents de travail, assistance sociale) pour l'année de référence. La variable n'est  
pas définie si les gains ou le revenu de placements sont négatifs.  
Domaine:            000.0:100.0  
Codes Réservés: 999.6            Hors Échantillon  
                         999.7            Ne sait pas  
                         999.8            Refus  
                         999.9            Non Applicable

---

**PFIGT27**            Position: 265            Decimal (5)            Format: %999.9  
                         %rev FÉ-de trans gouv  
                         Pourcentage du revenu familial provenant des transferts gouvernementaux pour  
remplacement des gains (assurance emploi, indemnités pour accidents de travail,  
assistance sociale) pour l'année de référence. La variable n'est pas définie si les  
gains ou le revenu de placements sont négatifs.  
Domaine:            000.0:100.0  
Codes Réservés: 999.6            Hors Échantillon  
                         999.7            Ne sait pas  
                         999.8            Refus  
                         999.9            Non Applicable

---

**DICTIONNAIRE DE DONNÉES DE L'EDTR, 1996**  
**FICHER EXTERNE TRANSVERSAL DE FAMILLES ÉCONOMIQUES (ec1996ef)**

---

Thème\Sous-thème: CARACTÉRISTIQUES DE LA FAMILLE ET DU MÉNAGE -  
 FAMILLE ÉCONOMIQUE - REVENU

---

**PFI127**                    Position: 270            Decimal (5)            Format: %999.9  
 Long nom:                %rev FÉ-de rev placements  
 Occurrence:            1996  
 Description:            Pourcentage du revenu familial provenant de revenu de placements pour l'année de référence. La variable n'est pas définie si les gains ou le revenu de placements sont négatifs.  
 Population:            Toutes les familles économiques  
 Domaine:                000.0:100.0  
 Codes Réservés:      999.6            Hors Échantillon  
                               999.7            Ne sait pas  
                               999.8            Refus  
                               999.9            Non Applicable

---

**PFIOT27**                Position: 275            Decimal (5)            Format: %999.9  
                               %rev FÉ-d'autre srce  
                               Pourcentage du revenu familial provenant d'autre (autre) revenu pour l'année de référence. La variable n'est pas définie si les gains ou le revenu de placements sont négatifs.  
 Domaine:                000.0:100.0  
 Codes Réservés:      999.6            Hors Échantillon  
                               999.7            Ne sait pas  
                               999.8            Refus  
                               999.9            Non Applicable

---

**PFIRP27**                Position: 280            Decimal (5)            Format: %999.9  
                               %rev FÉ-de pensions  
                               Pourcentage du revenu familial provenant de pensions de retraite pour l'année de référence. La variable n'est pas définie si les gains ou le revenu de placements sont négatifs.  
 Domaine:                000.0:100.0  
 Codes Réservés:      999.6            Hors Échantillon  
                               999.7            Ne sait pas  
                               999.8            Refus  
                               999.9            Non Applicable

**DICTIONNAIRE DE DONNÉES DE L'EDTR, 1996**  
**FICHER EXTERNE TRANSVERSAL DE FAMILLES ÉCONOMIQUES (ec1996ef)**

---

Thème\Sous-thème: CARACTÉRISTIQUES DE LA FAMILLE ET DU MÉNAGE -  
FAMILLE ÉCONOMIQUE - CARACTÉRISTIQUES RELATIVES AU TRAVAIL

---

**NBEAR27**            Position: 285            Numérique (2)  
Long nom:            Nbre soutiens écon dans FÉ  
Occurrence:        1996  
Description:        Nombre de membres de la famille économique âgés de 16 ans et plus ayant des gains durant l'année de référence.  
Population:        Toutes les familles économiques  
Domaine:            00:95  
Codes Réservés: 96            Hors Échantillon  
                         97            Ne sait pas  
                         98            Refus  
                         99            Non Applicable

---

**ALHPF27**            Position: 287            Numérique (5)  
FÉ-Heures remun anréf  
Nombre total d'heures rémunérées pour tous les emplois occupés par tous les membres de la famille économique pendant l'année de référence. Somme de la variable ALHRP28 pour tous les membres de la famille économique âgés de 16 à 69 ans.  
Domaine:            00000:99995  
Codes Réservés: 99996            Hors Échantillon  
                         99997            Ne sait pas  
                         99998            Refus  
                         99999            Non Applicable

---

**NBEMPD27**        Position: 292            Numérique (2)  
Nbre de trav dns FÉ-anréf  
Nombre de membres de la famille qui travaillaient à un moment donné pendant l'année de référence. Une personne est réputée avoir travaillé si elle indique avoir travaillé pendant une semaine ou plus.  
Domaine:            00:95  
Codes Réservés: 96            Hors Échantillon  
                         97            Ne sait pas  
                         98            Refus  
                         99            Non Applicable

---

**NBUNEM27**        Position: 294            Numérique (2)  
Nbre de chô dns FÉ-anréf  
Nombre de membres de la famille qui étaient au chômage à un moment donné pendant l'année de référence. Une personne est considérée comme au chômage si elle était au chômage pendant une semaine donnée au cours de la période de référence.  
Domaine:            00:95EDesc:  
Codes Réservés: 96            Hors Échantillon

---

**DICTIONNAIRE DE DONNÉES DE L'EDTR, 1996**  
**FICHER EXTERNE TRANSVERSAL DE FAMILLES ÉCONOMIQUES (ec1996ef)**

---

Thème\Sous-thème: CARACTÉRISTIQUES DE LA FAMILLE ET DU MÉNAGE -  
FAMILLE ÉCONOMIQUE - CARACTÉRISTIQUES RELATIVES AU TRAVAIL

---

Codes Réservés:	97	Ne sait pas
	98	Refus
	99	Non Applicable

---

**NBSEMP27**      Position: 296      Numérique (2)  
Long nom:      Nbr de trav auton FÉ-anréf  
Occurrence:    1996  
Description:    Nombre de membres de la famille travaillant de façon autonome à un moment donné pendant l'année de référence. Une personne est considérée comme travailleur autonome si elle se trouve dans cette catégorie de travailleur pour un emploi donné pendant l'année de référence (c.-à-d. codes 03 à 06 dans la variable CLWKR9).  
  
Population:     Toutes les familles économiques  
Domaine:        00:95  
Codes Réservés: 96            Hors Échantillon  
                  97            Ne sait pas  
                  98            Refus  
                  99            Non Applicable

---

**NBWKE27**      Position: 298      Numérique (3)  
Semaines trav-total fam  
Nombre de semaines d'emploi de tous les membres de la famille au cours de l'année de référence.  
  
Domaine:        000:995  
Codes Réservés: 996            Hors Échantillon  
                  997            Ne sait pas  
                  998            Refus  
                  999            Non Applicable

---

**NBWKUE27**    Position: 301      Numérique (3)  
Sem de chô-m-total fam  
Nombre de semaines de chômage pour tous les membres de la famille pendant l'année de référence.  
  
Domaine:        000:995  
Codes Réservés: 996            Hors Échantillon  
                  997            Ne sait pas  
                  998            Refus  
                  999            Non Applicable

**DICTIONNAIRE DE DONNÉES DE L'EDTR, 1996**  
**FICHER EXTERNE TRANSVERSAL DE FAMILLES ÉCONOMIQUES (ec1996ef)**

---

Thème\Sous-thème: CARACTÉRISTIQUES DE LA FAMILLE ET DU MÉNAGE -  
FAMILLE ÉCONOMIQUE - CARACTÉRISTIQUES RELATIVES AU TRAVAIL

---

**NBFYFT27**            Position: 304            Numérique (2)  
Long nom:            Trav TPI/AC dans FÉ  
Occurrence:        1996  
Description:        Nombre de membres de la famille occupant un emploi à temps plein tout au long de l'année de référence.  
Population:        Toutes les familles économiques  
Domaine:            00:95  
Codes Réservés: 96            Hors Échantillon  
                         97            Ne sait pas  
                         98            Refus  
                         99            Non Applicable

---

**NBSCFT27**            Position: 306            Numérique (2)  
Nbre étud TPI 16+ ds fam  
Nombre de membres de la famille âgés de 16 ans et plus fréquentant l'école à temps plein pendant l'année de référence.  
Domaine:            00:95  
Codes Réservés: 96            Hors Échantillon  
                         97            Ne sait pas  
                         98            Refus  
                         99            Non Applicable

---

**NBSCPT27**            Position: 308            Numérique (2)  
Nbre étud TPa 16+ ds fam  
Nombre de membres de la famille âgés de 16 ans et plus fréquentant l'école à temps partiel pendant l'année de référence.  
Domaine:            00:95  
Codes Réservés: 96            Hors Échantillon  
                         97            Ne sait pas  
                         98            Refus  
                         99            Non Applicable

---

**NBDIS27**            Position: 310            Numérique (2)  
Nbre souf d'incap dans FÉ  
Nombre de membres de la famille âgés de 16 ans et plus ayant une incapacité.  
Domaine:            00:95  
Codes Réservés: 96            Hors Échantillon  
                         97            Ne sait pas  
                         98            Refus  
                         99            Non Applicable

---

**DICTIONNAIRE DE DONNÉES DE L'EDTR, 1996**  
**FICHIER EXTERNE TRANSVERSAL DE FAMILLES ÉCONOMIQUES (ec1996ef)**

---

Thème\Sous-thème: CARACTÉRISTIQUES DE LA FAMILLE ET DU MÉNAGE -  
FAMILLE ÉCONOMIQUE - CARACTÉRISTIQUES RELATIVES AU TRAVAIL

---

**FMUIF27**            Position: 312          Caractère (1)  
Long nom:            Fam a reçu AE anréf  
Occurrence:        1996  
Description:        Indicateur signalant qu'au moins un membre de la famille recevait de  
l'assurance-emploi pendant l'année de référence.  
Population:        Toutes les familles économiques  
Codes:              1                    Oui  
                          2                    Non  
Codes Réservés: 6                    Hors Échantillon  
                          7                    Ne sait pas  
                          8                    Refus  
                          9                    Non Applicable

---

**FMWCF27**            Position: 313          Caractère (1)  
Fam a reçu IAT anréf  
Indicateur signalant qu'au moins un membre de la famille recevait une  
indemnisation des accidents du travail pendant l'année de référence.  
Codes:              1                    Oui  
                          2                    Non  
Codes Réservés: 6                    Hors Échantillon  
                          7                    Ne sait pas  
                          8                    Refus  
                          9                    Non Applicable

---

**FMSAF27**            Position: 314          Caractère (1)  
Fam a reçu AS anréf  
Indicateur signalant qu'au moins un membre de la famille recevait de l'aide sociale  
pendant l'année de référence.  
Codes:              1                    Oui  
                          2                    Non  
Codes Réservés: 6                    Hors Échantillon  
                          7                    Ne sait pas  
                          8                    Refus  
                          9                    Non Applicable

**DICTIONNAIRE DE DONNÉES DE L'EDTR, 1996**  
**FICHER EXTERNE TRANSVERSAL DE FAMILLES DE RECENSEMENT (ec1996cf)**

---

Thème\Sous-thème: IDENTIFICATEURS

---

**YEAR** Position: 1 Numérique (4)

Long nom: Anréf

Occurrence: 1996

Description: Année de référence.

Domaine: 1800:9995

Codes Réservés: 9996 Hors Échantillon

9997 Ne sait pas

9998 Refus

9999 Non Applicable

---

**PUCHID25** Position: 5 Caractère (7)

Id aléatoire ménage transv

Numéro de séquence unique du ménage du fichier transversal à grande diffusion pour l'année de référence.

Population: Tous les ménages

Codes Réservés: 9999996 Hors Échantillon

9999997 Ne sait pas

9999998 Refus

9999999 Non Applicable

---

**D31FAM26** Position: 12 Caractère (2) Format: ff

Id de la famille économiqu

Identificateur unique, à l'intérieur d'un ménage, signalant la famille à laquelle le répondant appartenait au 31 décembre de l'année de référence.

Le format de ce champ est le suivant : ff

f - identificateur unique de famille à l'intérieur d'un ménage et d'une année

Toutes les personnes

Domaine: 00:95

Codes Réservés: 96 Hors Échantillon

97 Ne sait pas

98 Refus

99 Non Applicable

---

**D31CF26** Position: 14 Caractère (2) Format: cc

Id de la famille recenseme

Identificateur unique, à l'intérieur d'un ménage, signalant la famille de recensement à laquelle le répondant appartenait au 31 décembre de l'année de référence.

Le format de ce champ est le suivant : cc

---

**DICTIONNAIRE DE DONNÉES DE L'EDTR, 1996**  
**FICHER EXTERNE TRANSVERSAL DE FAMILLES DE RECENSEMENT (ec1996cf)**

---

Thème\Sous-thème: IDENTIFICATEURS

---

<b>D31CF26</b>	Position: 14	Caractère (2)	Format: cc
Long nom:	Id de la famille recenseme		
Occurrence:	1996		
Description:	c - identificateur unique de famille de recensement à l'intérieur d'un ménage/famille économique et d'une année		
Domaine:	00:95		
Codes Réservés:	96	Hors Échantillon	
	97	Ne sait pas	
	98	Refus	
	99	Non Applicable	



**DICTIONNAIRE DE DONNÉES DE L'EDTR, 1996**  
**FICHER EXTERNE TRANSVERSAL DE FAMILLES DE RECENSEMENT (ec1996cf)**

---

Thème\Sous-thème: POIDS

---

**ICSWT26**                      Position: 16                      Decimal (10)                      Format: 99999.9999  
Long nom:                      Poids transversal int  
Occurrence:                      1996  
Description:                      Poids transversal interne de la personne pendant l'année de référence.

Toutes les personnes d'un même ménage à la fin de l'année de référence auront la même valeur, alors ce poids peut également être utilisé pour des estimations au niveau du ménage ou de la famille.

Pour des raisons de confidentialité, ce poids est supprimé sur le fichier de microdonnées à grande diffusion. Les poids se totalisent afin de contrôler les totaux de la population selon la province, le groupe d'âge et le sexe. Pour plus de renseignements au sujet des poids, voir la section 5 du guide de l'utilisateur des microdonnées de l'EDTR.

Population:                      Toutes les personnes  
Domaine:                          00000.0000:99999.9999

**DICTIONNAIRE DE DONNÉES DE L'EDTR, 1996**  
**FICHER EXTERNE TRANSVERSAL DE FAMILLES DE RECENSEMENT (ec1996cf)**

---

Thème\Sous-thème: CARACTÉRISTIQUES DÉMOGRAPHIQUES - SITUATION FAMILIALE

---

**MJIEH46**                      Position: 26                      Caractère (1)  
Long nom:                      Soutien écon princ mén FR  
Occurrence:                      1996  
Description:                      Indicateur signalant si la famille de recensement contient le soutien économique principal du ménage pour l'année de référence.

Cette variable est disponible pour l'année de référence 1996 et plus.

Note: Si plus d'une personne a le même revenu, le gagnant du plus grand revenu est défini comme le plus vieux.

Population:                      Toutes les familles de recensement

Codes:                              1                              Oui  
    2                              Non  
Codes Réservés:                      6                              Hors Échantillon  
    7                              Ne sait pas  
    8                              Refus  
    9                              Non Applicable

**DICTIONNAIRE DE DONNÉES DE L'EDTR, 1996**  
**FICHER EXTERNE TRANSVERSAL DE FAMILLES DE RECENSEMENT (ec1996cf)**

---

Thème\Sous-thème: GÉOGRAPHIE - RÉGION GÉOGRAPHIQUE

---

<b>PVREG25</b>	Position: 27	Caractère (2)
Long nom:	Prov de résidence (rgp)	
Occurrence:	1996	
Description:	Province de résidence du ménage au 31 décembre de l'année de référence (regroupement).	
Population:	Tous les ménages	
Codes:	10	Terre-Neuve
	11	Île-du-Prince-Édouard
	12	Nouvelle-Écosse
	13	Nouveau-Brunswick
	24	Québec
	35	Ontario
	46	Manitoba
	47	Saskatchewan
	48	Alberta
	59	Colombie Britannique
	60	Autre
Codes Réservés:	96	Hors Échantillon
	97	Ne sait pas
	98	Refus
	99	Non Applicable

**DICTIONNAIRE DE DONNÉES DE L'EDTR, 1996**  
**FICHIER EXTERNE TRANSVERSAL DE FAMILLES DE RECENSEMENT (ec1996cf)**

---

Thème\Sous-thème: CARACTÉRISTIQUES DE LA FAMILLE ET DU MÉNAGE -  
FAMILLE DE RECENSEMENT - TAILLE ET TYPE

---

**FMSZ46**                    Position: 29            Numérique (2)  
Long nom:                Taille de famille de rec  
Occurrence:             1996  
Description:             Nombre de membres de la famille de recensement.  
Population:              Toutes les familles de recensement  
Domaine:                00:95  
Codes Réservés:        96                    Hors Échantillon  
                                  97                    Ne sait pas  
                                  98                    Refus  
                                  99                    Non Applicable

---

**FMP46**                    Position: 31            Caractère (2)  
Compos de fam de rec  
Composition de la famille de recensement.  
Codes:                    01                    Famille de recensement d'une personne dans une famille économique d'une personne  
                                  02                    Famille de recensement d'une personne dans une famille économique de plusieurs personnes  
                                  03                    Couple marié ou vivant en union libre, sans enfants  
                                  04                    Couple marié ou vivant en union libre, avec des enfants  
                                  05                    Famille monoparentale ayant une femme à sa tête  
                                  06                    Famille monoparentale ayant un homme à sa tête  
Codes Réservés:        96                    Hors Échantillon  
                                  97                    Ne sait pas  
                                  98                    Refus  
                                  99                    Non Applicable

---

**AGYFM46**                Position: 33            Numérique (3)  
Âge du plus jeune mem FR  
Âge du membre le plus jeune de la famille de recensement au 31 décembre de l'année de référence.  
Domaine:                000:150  
Codes Réservés:        996                   Hors Échantillon  
                                  997                   Ne sait pas  
                                  998                   Refus  
                                  999                   Non Applicable

**DICTIONNAIRE DE DONNÉES DE L'EDTR, 1996**  
**FICHIER EXTERNE TRANSVERSAL DE FAMILLES DE RECENSEMENT (ec1996cf)**

---

Thème\Sous-thème: CARACTÉRISTIQUES DE LA FAMILLE ET DU MÉNAGE -  
FAMILLE DE RECENSEMENT - TAILLE ET TYPE

---

**AGYFMG46**      Position: 36      Caractère (2)  
Long nom:      Âge du plus jeune FR rgp  
Occurrence:    1996  
Description:    Groupe d'âge du membre le plus jeune de la famille de recensement au 31 décembre de l'année de référence.  
  
Population:     Toutes les familles de recensement  
Codes:          01            0 à 4  
                  02            5 à 9  
                  03            10 à 14  
                  04            15 à 19  
                  05            20 à 24  
                  06            25 à 34  
                  07            35 à 54  
                  08            55 à 64  
                  09            65 et plus  
Codes Réservés: 96            Hors Échantillon  
                  97            Ne sait pas  
                  98            Refus  
                  99            Non Applicable

---

**AGOFM46**      Position: 38      Numérique (3)  
                  Âge du plus vieux mem FR  
                  Âge du membre le plus âgé de la famille de recensement au 31 décembre de l'année de référence.  
  
Domaine:        000:150  
Codes Réservés: 996            Hors Échantillon  
                  997            Ne sait pas  
                  998            Refus  
                  999            Non Applicable

---

**AGOFMG46**    Position: 41      Caractère (2)  
                  Âge du plus vieux FR rgp  
                  Groupe d'âge du membre le plus âgé de la famille de recensement au 31 décembre de l'année de référence.  
  
Codes:          01            0 à 14  
                  02            15 à 19  
                  03            20 à 24  
                  04            25 à 34  
                  05            35 à 54  
                  06            55 à 64  
                  07            65 à 69

---

**DICTIONNAIRE DE DONNÉES DE L'EDTR, 1996**  
**FICHER EXTERNE TRANSVERSAL DE FAMILLES DE RECENSEMENT (ec1996cf)**

Thème\Sous-thème: CARACTÉRISTIQUES DE LA FAMILLE ET DU MÉNAGE -  
 FAMILLE DE RECENSEMENT - TAILLE ET TYPE

Codes:	08	70 à 74
	09	75 à 79
	10	80 et plus
Codes Réservés:	96	Hors Échantillon
	97	Ne sait pas
	98	Refus
	99	Non Applicable

<b>M0006A46</b>	Position: 43	Numérique (2)
Long nom:	Enf sout écon princ 00-06	
Occurrence:	1996	
Description:	Nombre d'enfants du soutien économique principal dans la famille de recensement, en date du 31 décembre de l'année de référence, âgées de 00 à 06 ans.	
Population:	Toutes les familles de recensement	
Domaine:	00:95	
Codes Réservés:	96	Hors Échantillon
	97	Ne sait pas
	98	Refus
	99	Non Applicable

<b>M0715A46</b>	Position: 45	Numérique (2)
	Enf sout écon princ 07-15	
	Nombre d'enfants du soutien économique principal dans la famille de recensement, en date du 31 décembre de l'année de référence, âgées de 07 à 15 ans.	
Domaine:	00:95	
Codes Réservés:	96	Hors Échantillon
	97	Ne sait pas
	98	Refus
	99	Non Applicable

**DICTIONNAIRE DE DONNÉES DE L'EDTR, 1996**  
**FICHER EXTERNE TRANSVERSAL DE FAMILLES DE RECENSEMENT (ec1996cf)**

Thème\Sous-thème: CARACTÉRISTIQUES DE LA FAMILLE ET DU MÉNAGE -  
 FAMILLE DE RECENSEMENT - REVENU

**WGSAL46**            Position: 47            Numérique (8)            Format: \$99,999,999  
 Long nom:            FR-Salaires et traite  
 Occurrence:        1996  
 Description:        Total pour la famille de recensement - Salaires et traitements avant retenues, y compris la solde et les indemnités militaires, pour l'année de référence.  
 Population:        Toutes les familles de recensement  
 Domaine:            00000000:99999995  
 Codes Réservés:    99999996            Hors Échantillon  
                           99999997            Ne sait pas  
                           99999998            Refus  
                           99999999            Non Applicable

**FMSE46**            Position: 55            Numérique (8)            Format: \$s9,999,999  
 FR-Rev trav auton-agric  
 Total pour la famille de recensement - Revenus nets d'un emploi autonome agricole, y compris les paiements et les remboursements reçus en vertu de divers programmes agricoles, les paiements de la Commission canadienne du blé, de l'assurance-récolte, etc., pendant l'année de référence.  
 Domaine:            -99999999:99999995  
 Codes Réservés:    99999996            Hors Échantillon  
                           99999997            Ne sait pas  
                           99999998            Refus  
                           99999999            Non Applicable

**NFMSE46**        Position: 63            Numérique (8)            Format: \$s9,999,999  
 FR-Rev trav auton-non agri  
 Total pour la famille de recensement - Revenus nets d'un emploi autonome non agricole, y compris les revenus d'entreprise, de profession libérale, de commissions, de pêche et les revenus nets tirés de chambreurs et de pensionnaires pour l'année de référence.  
 Domaine:            -99999999:99999995  
 Codes Réservés:    99999996            Hors Échantillon  
                           99999997            Ne sait pas  
                           99999998            Refus  
                           99999999            Non Applicable

**EARNG46**        Position: 71            Numérique (8)            Format: \$s9,999,999  
 FR-Gains  
 Total pour la famille de recensement - Gains pour l'année de référence.  
 Domaine:            -99999999:99999995  
 Codes Réservés:    99999996            Hors Échantillon  
                           99999997            Ne sait pas

**DICTIONNAIRE DE DONNÉES DE L'EDTR, 1996**  
**FICHER EXTERNE TRANSVERSAL DE FAMILLES DE RECENSEMENT (ec1996cf)**

Thème\Sous-thème: CARACTÉRISTIQUES DE LA FAMILLE ET DU MÉNAGE -  
 FAMILLE DE RECENSEMENT - REVENU

Codes Réservés: 99999998 Refus  
 99999999 Non Applicable

**INVA46** Position: 79 Numérique (8) Format: \$s9,999,999  
 Long nom: FR-Revenu de placements  
 Occurrence: 1996  
 Description: Total pour la famille de recensement - Revenu de placements pour l'année de référence. Comprend le montant réel de dividendes, les intérêts et d'autres revenus de placements, les revenus nets d'une société en nom collectif et les revenus nets de location. Comprend le revenu en intérêt provenant de l'extérieur du Canada.  
 Population: Toutes les familles de recensement  
 Domaine: -9999999:99999995  
 Codes Réservés: 99999996 Hors Échantillon  
 99999997 Ne sait pas  
 99999998 Refus  
 99999999 Non Applicable

**INVT46** Position: 87 Numérique (8) Format: \$s9,999,999  
 FR-Rev de placement impos  
 Total pour la famille de recensement - Revenu de placements imposables pour l'année de référence. Comprend le montant imposable des dividendes, les intérêts et d'autres revenus de placements, les revenus nets d'une société en nom collectif et les revenus nets de location.  
 Domaine: -9999999:99999995  
 Codes Réservés: 99999996 Hors Échantillon  
 99999997 Ne sait pas  
 99999998 Refus  
 99999999 Non Applicable

**CAPGN46** Position: 95 Numérique (8) Format: \$99,999,999  
 FR-Gains cap imposables  
 Total pour la famille de recensement - Gains en capital imposables pour l'année de référence.  
 Domaine: 00000000:99999995  
 Codes Réservés: 99999996 Hors Échantillon  
 99999997 Ne sait pas  
 99999998 Refus  
 99999999 Non Applicable



**DICTIONNAIRE DE DONNÉES DE L'EDTR, 1996**  
**FICHER EXTERNE TRANSVERSAL DE FAMILLES DE RECENSEMENT (ec1996cf)**

---

Thème\Sous-thème: CARACTÉRISTIQUES DE LA FAMILLE ET DU MÉNAGE -  
 FAMILLE DE RECENSEMENT - REVENU

---

**CHTXB46**            Position: 103            Numérique (8)            Format: \$99,999,999  
 Long nom:            FR-Prest fisc pour enfants  
 Occurrence:        1996  
 Description:        Total pour la famille de recensement - Prestations fiscales pour enfants, y compris à la fois les programmes fédéraux et provinciaux, pour l'année de référence.  
 Population:        Toutes les familles de recensement  
 Domaine:            00000000:99999995  
 Codes Réservés:    99999996            Hors Échantillon  
                           99999997            Ne sait pas  
                           99999998            Refus  
                           99999999            Non Applicable

---

**OASGI46**            Position: 111            Numérique (8)            Format: \$99,999,999  
                           FR-PSV/SRG/A conj  
                           Total pour la famille de recensement - Pension de sécurité de la vieillesse, supplément de revenu garanti, allocation au conjoint, pour l'année de référence.  
 Domaine:            00000000:99999995  
 Codes Réservés:    99999996            Hors Échantillon  
                           99999997            Ne sait pas  
                           99999998            Refus  
                           99999999            Non Applicable

---

**CPQPP46**            Position: 119            Numérique (8)            Format: \$99,999,999  
                           FR-RPC/RRQ  
                           Total pour la famille de recensement - Prestations du Régime de pensions du Canada ou du Régime de rentes du Québec pour l'année de référence. Comprend les prestations d'invalidité, d'époux(se) survivant(e), et pour enfant.  
 Domaine:            00000000:99999995  
 Codes Réservés:    99999996            Hors Échantillon  
                           99999997            Ne sait pas  
                           99999998            Refus  
                           99999999            Non Applicable

---

**UIBEN46**            Position: 127            Numérique (8)            Format: \$99,999,999  
                           FR-Prestations d'ass-emp  
                           Total pour la famille de recensement - Prestations d'assurance-emploi (avant retenues) pour l'année de référence.  
 Domaine:            00000000:99999995  
 Codes Réservés:    99999996            Hors Échantillon  
                           99999997            Ne sait pas  
                           99999998            Refus  
                           99999999            Non Applicable

---

**DICTIONNAIRE DE DONNÉES DE L'EDTR, 1996**  
**FICHER EXTERNE TRANSVERSAL DE FAMILLES DE RECENSEMENT (ec1996cf)**

Thème\Sous-thème: CARACTÉRISTIQUES DE LA FAMILLE ET DU MÉNAGE -  
 FAMILLE DE RECENSEMENT - REVENU

**SAPIS46**            Position: 135            Numérique (8)            Format: \$99,999,999  
 Long nom:            FR-Assistance sociale  
 Occurrence:        1996  
 Description:        Total pour la famille de recensement - Assistance sociale et suppléments de  
 revenu provinciaux/territoriaux pour l'année de référence.  
 Population:        Toutes les familles de recensement  
 Domaine:            00000000:99999995  
 Codes Réservés:   99999996            Hors Échantillon  
                           99999997            Ne sait pas  
                           99999998            Refus  
                           99999999            Non Applicable

**WKRCP46**            Position: 143            Numérique (8)            Format: \$99,999,999  
 FR-Indemnités accid trav  
 Total pour la famille de recensement - Indemnités pour accidents du travail pour  
 l'année de référence.  
 Domaine:            00000000:99999995  
 Codes Réservés:   99999996            Hors Échantillon  
                           99999997            Ne sait pas  
                           99999998            Refus  
                           99999999            Non Applicable

**GSTXC46**            Position: 151            Numérique (8)            Format: \$99,999,999  
 FR-Crédits TPS/TVH  
 Total pour la famille de recensement - CréditS pour la TPS/TVH, pour l'année de  
 référence.  
 Domaine:            00000000:99999995  
 Codes Réservés:   99999996            Hors Échantillon  
                           99999997            Ne sait pas  
                           99999998            Refus  
                           99999999            Non Applicable

**GTR46**                Position: 159            Numérique (8)            Format: \$99,999,999  
 FR-Transferts gouvern  
 Total pour la famille de recensement - Transferts gouvernementaux pour l'année  
 de référence.  
 Domaine:            00000000:99999995  
 Codes Réservés:   99999996            Hors Échantillon  
                           99999997            Ne sait pas  
                           99999998            Refus  
                           99999999            Non Applicable

**DICTIONNAIRE DE DONNÉES DE L'EDTR, 1996**  
**FICHER EXTERNE TRANSVERSAL DE FAMILLES DE RECENSEMENT (ec1996cf)**

Thème\Sous-thème: CARACTÉRISTIQUES DE LA FAMILLE ET DU MÉNAGE -  
 FAMILLE DE RECENSEMENT - REVENU

**PEN46**                      Position: 167            Numérique (8)            Format: \$99,999,999  
 Long nom:                      FR-Pensions de retraite  
 Occurrence:                    1996  
 Description:                    Total pour la famille de recensement - Pensions de retraite pour l'année de référence. Pension de retraite, cotisations et rentes, ne comprend pas les REÉR.  
 Population:                    Toutes les familles de recensement  
 Domaine:                        00000000:99999995  
 Codes Réservés:              99999996            Hors Échantillon  
    99999997            Ne sait pas  
    99999998            Refus  
    99999999            Non Applicable

**OTTXM46**                    Position: 175            Numérique (8)            Format: \$99,999,999  
 FR-Autre (autre) revenu  
 Total pour la famille de recensement - Autre (autre) revenu pour l'année de référence.  
 Domaine:                        00000000:99999995  
 Codes Réservés:              99999996            Hors Échantillon  
    99999997            Ne sait pas  
    99999998            Refus  
    99999999            Non Applicable

**ALIMO46**                    Position: 183            Numérique (8)            Format: \$99,999,999  
 FR-Pension alim. reçue  
 Total pour la famille de recensement - Pension alimentaire reçue, y compris l'allocation de séparation et l'allocation de soutien des enfants, pour l'année de référence.  
 Domaine:                        00000000:99999995  
 Codes Réservés:              99999996            Hors Échantillon  
    99999997            Ne sait pas  
    99999998            Refus  
    99999999            Non Applicable

**RSPWI46**                    Position: 191            Numérique (8)            Format: \$99,999,999  
 FR-Retraits REÉR  
 Total pour la famille de recensement - Retraits d'un REÉR, pour l'année de référence.  
 Domaine:                        00000000:99999995  
 Codes Réservés:              99999996            Hors Échantillon  
    99999997            Ne sait pas  
    99999998            Refus  
    99999999            Non Applicable

**DICTIONNAIRE DE DONNÉES DE L'EDTR, 1996**  
**FICHER EXTERNE TRANSVERSAL DE FAMILLES DE RECENSEMENT (ec1996cf)**

---

Thème\Sous-thème: CARACTÉRISTIQUES DE LA FAMILLE ET DU MÉNAGE -  
 FAMILLE DE RECENSEMENT - REVENU

---

**TTINC46**            Position: 199            Numérique (8)            Format: \$s9,999,999  
 Long nom:            FR-Revenu total  
 Occurrence:        1996  
 Description:        Total pour la famille de recensement - Revenu total pour l'année de référence.  
 Population:        Toutes les familles de recensement  
 Domaine:            -9999999:99999995  
 Codes Réservés:    99999996            Hors Échantillon  
                           99999997            Ne sait pas  
                           99999998            Refus  
                           99999999            Non Applicable

---

**ATINC46**            Position: 207            Numérique (8)            Format: \$s9,999,999  
 FR-Revenu après impôt  
 Total pour la famille de recensement - Revenu familial après impôts selon la composition de la famille au 31 décembre de l'année de référence. Le revenu après impôt est défini comme étant le revenu total moins le montant de l'impôt sur le revenu plus l'abattement du Québec.  
 Domaine:            00000000:99999995  
 Codes Réservés:    99999996            Hors Échantillon  
                           99999997            Ne sait pas  
                           99999998            Refus  
                           99999999            Non Applicable

---

**MTINC46**            Position: 215            Numérique (8)            Format: \$s9,999,999  
 FR-Revenu du marché  
 Revenu du marché de la famille de recensement selon la composition de la famille au 31 décembre de l'année de référence.  
 Domaine:            -9999999:99999995  
 Codes Réservés:    99999996            Hors Échantillon  
                           99999997            Ne sait pas  
                           99999998            Refus  
                           99999999            Non Applicable

---

**PVTXC46**            Position: 223            Numérique (8)            Format: \$99,999,999  
 FR-Crédits d'impôt prov/te  
 Total pour la famille de recensement - Crédits d'impôt provinciaux/territoriaux, y compris le remboursement d'impôts fonciers du Québec, pour l'année de référence.  
 Pas disponible pour les années de référence 1993 et 1994.  
 Domaine:            00000000:99999995  
 Codes Réservés:    99999996            Hors Échantillon

---

**DICTIONNAIRE DE DONNÉES DE L'EDTR, 1996**  
**FICHER EXTERNE TRANSVERSAL DE FAMILLES DE RECENSEMENT (ec1996cf)**

Thème\Sous-thème: CARACTÉRISTIQUES DE LA FAMILLE ET DU MÉNAGE -  
 FAMILLE DE RECENSEMENT - REVENU

Codes Réservés: 99999997 Ne sait pas  
 99999998 Refus  
 99999999 Non Applicable

**INCTX46** Position: 231 Numérique (8) Format: \$99,999,999  
 Long nom: FR-Impôt (féd+prov)  
 Occurrence: 1996  
 Description: Total pour la famille de recensement - Impôt sur le revenu (fédéral et provincial)  
 pour l'année de référence.  
 Population: Toutes les familles de recensement  
 Domaine: 00000000:99999995  
 Codes Réservés: 99999996 Hors Échantillon  
 99999997 Ne sait pas  
 99999998 Refus  
 99999999 Non Applicable

**FDITX46** Position: 239 Numérique (8) Format: \$99,999,999  
 FR-Impôt fédéral  
 Total pour la famille de recensement - Impôt fédéral sur le revenu pour l'année de  
 référence.  
 Domaine: 00000000:99999995  
 Codes Réservés: 99999996 Hors Échantillon  
 99999997 Ne sait pas  
 99999998 Refus  
 99999999 Non Applicable

**PVITX46** Position: 247 Numérique (8) Format: \$99,999,999  
 FR-Impôt provincial  
 Total pour la famille de recensement - Impôt sur le revenu provincial pour l'année  
 de référence.  
 Domaine: 00000000:99999995  
 Codes Réservés: 99999996 Hors Échantillon  
 99999997 Ne sait pas  
 99999998 Refus  
 99999999 Non Applicable

**MJSIF46** Position: 255 Caractère (2)  
 FR-Principale source de re  
 Principale source de revenu total de la famille de recensement pour l'année de  
 référence.  
 Note:

**DICTIONNAIRE DE DONNÉES DE L'EDTR, 1996**  
**FICHER EXTERNE TRANSVERSAL DE FAMILLES DE RECENSEMENT (ec1996cf)**

---

Thème\Sous-thème: CARACTÉRISTIQUES DE LA FAMILLE ET DU MÉNAGE -  
 FAMILLE DE RECENSEMENT - REVENU

---

**MJSIF46**                      Position: 255                      Caractère (2)  
 Long nom:                      FR-Principale source de re  
 Occurrence:                      1996  
 Description:                      Concernant les gains et le revenu de placements, les valeurs absolues sont  
    utilisées afin de déterminer la valeur appropriée.  
 Codes:                              01                              Aucun revenu  
    02                              Salaires et traitements  
    03                              Revenus d'emploi autonome  
    04                              Transferts gouvernementaux  
    05                              Revenu de placements  
    06                              Pensions de retraite  
    07                              Autre revenu  
 Codes Réservés: 96                              Hors Échantillon  
    97                              Ne sait pas  
    98                              Refus  
    99                              Non Applicable

---

**PFIEE46**                      Position: 257                      Decimal (5)                      Format: %999.9  
 %rev FR-de gains  
 Pourcentage du revenu familial provenant des gains pour l'année de référence.  
 Cette variable n'est pas définie si les gains ou le revenu de placements sont  
 négatifs  
 Domaine:                              000.0:100.0  
 Codes Réservés: 999.6                              Hors Échantillon  
    999.7                              Ne sait pas  
    999.8                              Refus  
    999.9                              Non Applicable

---

**PFIGT46**                      Position: 262                      Decimal (5)                      Format: %999.9  
 %rev FR-de trans gouv  
 Pourcentage du revenu familial provenant des transferts gouvernementaux pour  
 remplacement des gains (assurance emploi, indemnités pour accidents de travail,  
 assistance sociale) pour l'année de référence. La variable n'est pas définie si les  
 gains ou le revenu de placements sont négatifs.  
 Domaine:                              000.0:100.0  
 Codes Réservés: 999.6                              Hors Échantillon  
    999.7                              Ne sait pas  
    999.8                              Refus  
    999.9                              Non Applicable

---

**DICTIONNAIRE DE DONNÉES DE L'EDTR, 1996**  
**FICHER EXTERNE TRANSVERSAL DE FAMILLES DE RECENSEMENT (ec1996cf)**

Thème\Sous-thème: CARACTÉRISTIQUES DE LA FAMILLE ET DU MÉNAGE -  
 FAMILLE DE RECENSEMENT - REVENU

**PFIGO46**            Position: 267            Decimal (5)            Format: %999.9  
 Long nom:            %rev FR-de gouv autre  
 Occurrence:        1996  
 Description:        Pourcentage du revenu familial provenant des transferts gouvernementaux autres que ceux pour remplacement des gains (assurance emploi, indemnités pour accidents de travail, assistance sociale) pour l'année de référence. La variable n'est pas définie si les gains ou le revenu de placements sont négatifs.  
 Population:        Toutes les familles de recensement  
 Domaine:            000.0:100.0  
 Codes Réservés:    999.6            Hors Échantillon  
                           999.7            Ne sait pas  
                           999.8            Refus  
                           999.9            Non Applicable

**PFI46**            Position: 272            Decimal (5)            Format: %999.9  
                           %rev FR-de rev placements  
 Description:        Pourcentage du revenu familial provenant de revenu de placements pour l'année de référence. La variable n'est pas définie si les gains ou le revenu de placements sont négatifs.  
 Domaine:            000.0:100.0  
 Codes Réservés:    999.6            Hors Échantillon  
                           999.7            Ne sait pas  
                           999.8            Refus  
                           999.9            Non Applicable

**PFIRP46**        Position: 277            Decimal (5)            Format: %999.9  
                           %rev FR-de pensions  
 Description:        Pourcentage du revenu familial provenant de pensions de retraite pour l'année de référence. La variable n'est pas définie si les gains ou le revenu de placements sont négatifs.  
 Domaine:            000.0:100.0  
 Codes Réservés:    999.6            Hors Échantillon  
                           999.7            Ne sait pas  
                           999.8            Refus  
                           999.9            Non Applicable

**PFIOT46**        Position: 282            Decimal (5)            Format: %999.9  
                           %rev FR-d'autre rev  
 Description:        Pourcentage du revenu familial provenant d'autre (autre) revenu pour l'année de référence. La variable n'est pas définie si les gains ou le revenu de placements sont négatifs.  
 Domaine:            000.0:100.0  
 Codes Réservés:    999.6            Hors Échantillon

**DICTIONNAIRE DE DONNÉES DE L'EDTR, 1996**  
**FICHIER EXTERNE TRANSVERSAL DE FAMILLES DE RECENSEMENT (ec1996cf)**

---

Thème\Sous-thème: CARACTÉRISTIQUES DE LA FAMILLE ET DU MÉNAGE -  
FAMILLE DE RECENSEMENT - REVENU

---

Codes Réservés:	999.7	Ne sait pas
	999.8	Refus
	999.9	Non Applicable



**DICTIONNAIRE DE DONNÉES DE L'EDTR, 1996**  
**FICHER EXTERNE TRANSVERSAL DE FAMILLES DE RECENSEMENT (ec1996cf)**

---

Thème\Sous-thème: CARACTÉRISTIQUES DE LA FAMILLE ET DU MÉNAGE -  
FAMILLE DE RECENSEMENT - CARACTÉRISTIQUES RELATIVES AU TRAVAIL

---

**NBEAR46**            Position: 287            Numérique (2)  
Long nom:            Nbre soutien écon dans FR  
Occurrence:        1996  
Description:        Nombre de membres de la famille de recensement âgés de 16 ans et plus ayant des gains durant l'année de référence.  
Population:        Toutes les familles de recensement  
Domaine:            00:95  
Codes Réservés: 96                    Hors Échantillon  
                         97                    Ne sait pas  
                         98                    Refus  
                         99                    Non Applicable

---

**ALHPF46**            Position: 289            Numérique (5)  
FR-Heures remun anréf  
Nombre total d'heures rémunérées pour tous les emplois occupés par tous les membres de la famille de recensement pendant l'année de référence. Somme de la variable ALHRP28 pour tous les membres de la famille de recensement âgés de 16 à 69 ans.  
Domaine:            00000:99995  
Codes Réservés: 99996                Hors Échantillon  
                         99997                Ne sait pas  
                         99998                Refus  
                         99999                Non Applicable

---

**NBEMPD46**            Position: 294            Numérique (2)  
Nbre de trav dns FR-anréf  
Nombre de membres de la famille de recensement qui travaillaient à un moment donné pendant l'année de référence. Une personne est réputée avoir travaillé si elle indique avoir travaillé pendant une semaine ou plus.  
Domaine:            00:95  
Codes Réservés: 96                    Hors Échantillon  
                         97                    Ne sait pas  
                         98                    Refus  
                         99                    Non Applicable

---

**NBUNEM46**            Position: 296            Numérique (2)  
Nbre de chô dns FR-anréf  
Nombre de de personnes faisant partie de la famille de recensement qui étaient au chômage à un moment donné pendant l'année de référence. Une personne est considérée comme au chômage si elle était au chômage pendant une semaine donnée au cours de la période de référence.  
Domaine:            00:95  
Codes Réservés: 96                    Hors Échantillon

---

**DICTIONNAIRE DE DONNÉES DE L'EDTR, 1996**  
**FICHER EXTERNE TRANSVERSAL DE FAMILLES DE RECENSEMENT (ec1996cf)**

---

Thème\Sous-thème: CARACTÉRISTIQUES DE LA FAMILLE ET DU MÉNAGE -  
FAMILLE DE RECENSEMENT - CARACTÉRISTIQUES RELATIVES AU TRAVAIL

---

Codes Réservés:	97	Ne sait pas
	98	Refus
	99	Non Applicable

---

**NBSEMP46**      Position: 298      Numérique (2)  
Long nom:      Nbr de trav auton FR-anréf  
Occurrence:    1996  
Description:    Nombre de membres de la famille de recensement travaillant de façon autonome à un moment donné pendant l'année de référence. Une personne est considérée comme travailleur autonome si elle se trouve dans cette catégorie de travailleur pour un emploi donné au cours de l'année de référence (c.-à-d. codes 03 à 06 dans la variable CLWKR9).  
  
Population:     Toutes les familles de recensement  
Domaine:        00:95  
Codes Réservés: 96            Hors Échantillon  
                  97            Ne sait pas  
                  98            Refus  
                  99            Non Applicable

---

**NBWKE46**      Position: 300      Numérique (3)  
Semaines trav-total FR  
Nombre de semaines d'emploi de tous les membres de la famille de recensement au cours de l'année de référence.  
  
Domaine:        000:995  
Codes Réservés: 996            Hors Échantillon  
                  997            Ne sait pas  
                  998            Refus  
                  999            Non Applicable

---

**NBWKUE46**    Position: 303      Numérique (3)  
Sem de chô-m-total FR  
Nombre de semaines de chômage pour tous les membres de la famille de recensement pendant l'année de référence.  
  
Domaine:        000:995  
Codes Réservés: 996            Hors Échantillon  
                  997            Ne sait pas  
                  998            Refus  
                  999            Non Applicable

**DICTIONNAIRE DE DONNÉES DE L'EDTR, 1996**  
**FICHER EXTERNE TRANSVERSAL DE FAMILLES DE RECENSEMENT (ec1996cf)**

---

Thème\Sous-thème: CARACTÉRISTIQUES DE LA FAMILLE ET DU MÉNAGE -  
FAMILLE DE RECENSEMENT - CARACTÉRISTIQUES RELATIVES AU TRAVAIL

---

**NBFYFT46**      Position: 306      Numérique (2)  
Long nom:      Trav TPI/AC dans FR  
Occurrence:    1996  
Description:    Nombre de membres de la famille de recensement occupant un emploi à temps plein à longueur d'année pendant l'année de référence.  
Population:    Toutes les familles de recensement  
Domaine:      00:95  
Codes Réservés: 96            Hors Échantillon  
                  97            Ne sait pas  
                  98            Refus  
                  99            Non Applicable

---

**NBSCFT46**      Position: 308      Numérique (2)  
Nbre étud TPI 16+ ds FR  
Nombre de membres de la famille de recensement âgés de 16 ans et plus fréquentant l'école à temps plein pendant l'année de référence.  
Domaine:      00:95  
Codes Réservés: 96            Hors Échantillon  
                  97            Ne sait pas  
                  98            Refus  
                  99            Non Applicable

---

**NBSCPT46**      Position: 310      Numérique (2)  
Nbre étud TPa 16+ ds FR  
Nombre de membres de la famille de recensement âgés de 16 ans et plus fréquentant l'école à temps partiel pendant l'année de référence.  
Domaine:      00:95  
Codes Réservés: 96            Hors Échantillon  
                  97            Ne sait pas  
                  98            Refus  
                  99            Non Applicable

---

**NBDIS46**      Position: 312      Numérique (2)  
Nbre souf d'incap dans FR  
Nombre de membres de la famille de recensement âgés de 16 ans et plus ayant une incapacité.  
Domaine:      00:95  
Codes Réservés: 96            Hors Échantillon  
                  97            Ne sait pas  
                  98            Refus  
                  99            Non Applicable

---

**DICTIONNAIRE DE DONNÉES DE L'EDTR, 1996**  
**FICHER EXTERNE TRANSVERSAL DE FAMILLES DE RECENSEMENT (ec1996cf)**

---

Thème\Sous-thème: CARACTÉRISTIQUES DE LA FAMILLE ET DU MÉNAGE -  
FAMILLE DE RECENSEMENT - CARACTÉRISTIQUES RELATIVES AU TRAVAIL

---

**FMUIF46**            Position: 314            Caractère (1)  
Long nom:            FR a reçu AE anréf  
Occurrence:        1996  
Description:        Indicateur signalant qu'au moins un membre de la famille de recensement recevait de l'assurance-emploi pendant l'année de référence.  
Population:        Toutes les familles de recensement  
Codes:                1                    Oui  
                          2                    Non  
Codes Réservés: 6                    Hors Échantillon  
                          7                    Ne sait pas  
                          8                    Refus  
                          9                    Non Applicable

---

**FMWCF46**            Position: 315            Caractère (1)  
FR a reçu IAT anréf  
Indicateur signalant qu'au moins un membre de la famille de recensement recevait une indemnisation des accidents du travail pendant l'année de référence.  
Codes:                1                    Oui  
                          2                    Non  
Codes Réservés: 6                    Hors Échantillon  
                          7                    Ne sait pas  
                          8                    Refus  
                          9                    Non Applicable

---

**FMSAF46**            Position: 316            Caractère (1)  
FR a reçu AS anréf  
Indicateur signalant qu'au moins un membre de la famille de recensement recevait de l'aide sociale pendant l'année de référence.  
Codes:                1                    Oui  
                          2                    Non  
Codes Réservés: 6                    Hors Échantillon  
                          7                    Ne sait pas  
                          8                    Refus  
                          9                    Non Applicable

**MICRODONNÉES DE L'EDTR - CLICHÉ D'ENREGISTREMENT  
FICHER EXTERNE TRANSVERSAL DE PERSONNES (ec1996pr)**

04/10/2001

Page 1

Nom dans le FGD	Nom dans le dictionnaire de données	Type	Format	Séquence	Pos. de début	Occurrence	Long nom de variable	Nombre de I : Interne E : Externe
<b>01100 CONTRÔLE DE L'ÉCHANTILLON - Identificateurs</b>								
YEAR	YEAR99	Numérique	4	1	1	1996	Anréf	
PUCPID26	PUCPID26	Caractère	7	2	5	1996	Id aléatoire pers transv	
PUCHID25	PUCHID25	Caractère	7	3	12	1996	Id aléatoire ménage transv	
D31FAM26	D31FAM26	Caractère	2	4	19	1996	Id de la famille économiqu	
D31CF26	D31CF26	Caractère	2	5	21	1996	Id de la famille recenseme	
<b>01200 CONTRÔLE DE L'ÉCHANTILLON - Poids</b>								
ICSWT26	ICSWT26	Decimal	10.4	6	23	1996	Poids transversal int	
<b>03110 CARACTÉRISTIQUES PERSONNELLES - Caractéristiques démographiques - Année de naissance, sexe et état</b>								
ECYOB26	ECYOB26	Numérique	4	7	33	1996	Ann de naiss ext (transv)	E: (anréf-80) à anréf
ECAGE26	ECAGE26	Numérique	3	8	37	1996	Âge ext anréf (transv)	
ECSEX99	ECSEX99	Caractère	1	9	40	1996	Sexe ext anréf (transv)	2 cat.
MARST26	MARST26	Caractère	2	10	41	1996	État matrimonial anréf	6 cat.
<b>03130 CARACTÉRISTIQUES PERSONNELLES - Caractéristiques démographiques - Activité principale et état de santé</b>								
MJACT26	MJACT26	Caractère	2	11	43	1996	Activité principale	8 cat.
<b>03140 CARACTÉRISTIQUES PERSONNELLES - Caractéristiques démographiques - Situation familiale</b>								
MJIEH26	MJIEH26	Caractère	1	12	45	1996	Soutien écon princ mén	2 (O/N)
MJINE26	MJINE26	Caractère	1	13	46	1996	Soutien écon princ FÉ	2 (O/N)
RMJIG26	RMJIG26	Caractère	1	14	47	1996	Lien paren soutien rgp FÉ	4 cat.
MJICE26	MJICE26	Caractère	1	15	48	1996	Soutien écon princ FR	2 (O/N)
RMJCG26	RMJCG26	Caractère	1	16	49	1996	Lien paren soutien rgp FR	3 cat.
<b>03510 CARACTÉRISTIQUES PERSONNELLES - Géographie - Région géographique</b>								
PVREG25	PVREG25	Caractère	2	17	50	1996	Prov de résidence (rgp)	11 cat.
<b>03610 CARACTÉRISTIQUES PERSONNELLES - Caractéristiques de la famille et du ménage - Taille et type de ménage</b>								
HHSZ25	HHSZ25	Numérique	2	18	52	1996	Taille du ménage	E: 0-7+
HHCOMP25	HHCOMP25	Caractère	1	19	54	1996	Type de ménage	3 cat.
DWLTYP25	DWLTYP25	Caractère	1	20	55	1996	Type de logement	4 cat.
DWTENR25	DWTENR25	Caractère	1	21	56	1996	Logement possédé ou loué	2 cat.

**MICRODONNÉES DE L'EDTR - CLICHÉ D'ENREGISTREMENT  
FICHER EXTERNE TRANSVERSAL DE PERSONNES (ec1996pr)**

04/10/2001

Page 2

Nom dans le FGD	Nom dans le dictionnaire de données	Type	Format	Séquence	Pos. de début	Occurrence	Long nom de variable	Nombre de I : Interne E : Externe
<b>05110 TRAVAIL - Caractéristiques de l'activité sur le marché du travail - Nombre d'emplois et changements d'emplois</b>								
NBJBS28	NBJBS28	Numérique	2	22	57	1996	Nbre d'emplois anréf	E: 1-3+
MULTJ28	MULTJ28	Caractère	1	23	59	1996	Emp multiples-anréf	2 (O/N)
<b>05120 TRAVAIL - Caractéristiques de l'activité sur le marché du travail - Situation vis-à-vis de l'activité et emploi principal</b>								
ALFST28	ALFST28	Caractère	2	24	60	1996	Statut d'activité annuel	7 cat.
ML01V28	ML01V28	Caractère	2	25	62	janvier 1996	Statut d'activité mens jan	9 cat.
ML02V28	ML02V28	Caractère	2	26	64	février 1996	Statut d'activité mens fév	9 cat.
ML03V28	ML03V28	Caractère	2	27	66	mars 1996	Statut d'activité mens mar	9 cat.
ML04V28	ML04V28	Caractère	2	28	68	avril 1996	Statut d'activité mens avr	9 cat.
ML05V28	ML05V28	Caractère	2	29	70	mai 1996	Statut d'activité mens mai	9 cat.
ML06V28	ML06V28	Caractère	2	30	72	juin 1996	Statut d'activité mens jun	9 cat.
ML07V28	ML07V28	Caractère	2	31	74	juillet 1996	Statut d'activité mens jul	9 cat.
ML08V28	ML08V28	Caractère	2	32	76	août 1996	Statut d'activité mens aou	9 cat.
ML09V28	ML09V28	Caractère	2	33	78	septembre 1996	Statut d'activité mens sep	9 cat.
ML10V28	ML10V28	Caractère	2	34	80	octobre 1996	Statut d'activité mens oct	9 cat.
ML11V28	ML11V28	Caractère	2	35	82	novembre 1996	Statut d'activité mens nov	9 cat.
ML12V28	ML12V28	Caractère	2	36	84	décembre 1996	Statut d'activité mens déc	9 cat.
WKSEM28	WKSEM28	Numérique	2	37	86	1996	Nbre semaines travaillées	
WKSUEM28	WKSUEM28	Numérique	2	38	88	1996	Nbre semaines au chômage	
WKSRLF28	WKSRLF28	Numérique	2	39	90	1996	Nbre semaines d'inactivité	
<b>05130 TRAVAIL - Caractéristiques de l'activité sur le marché du travail - Catégorie de travailleur</b>								
FPDWK28	FPDWK28	Caractère	1	40	92	1996	Indic trav rémunéré	2 (O/N)
FSEIN28	FSEIN28	Caractère	1	41	93	1996	Indic trav aut const	2 (O/N)
FSEUI28	FSEUI28	Caractère	1	42	94	1996	Indic trav aut non const	2 (O/N)
<b>05140 TRAVAIL - Caractéristiques de l'activité sur le marché du travail - Horaire de travail</b>								
MTLSWK28	MTLSWK28	Numérique	3	43	95	1996	Nbre mois depuis a trav	
ALHRP28	ALHRP28	Numérique	4	44	98	1996	Heures remunérées anréf	E: 0-5200+
SCSUM28	SCSUM28	Caractère	2	45	102	1996	Somm des horaires de trav	7 cat.

**MICRODONNÉES DE L'EDTR - CLICHÉ D'ENREGISTREMENT  
FICHER EXTERNE TRANSVERSAL DE PERSONNES (ec1996pr)**

04/10/2001

Page 3

Nom dans le FGD	Nom dans le dictionnaire de données	Type	Format	Séquence	Pos. de début	Occurrence	Long nom de variable	Nombre de I : Interne E : Externe
<b>05150 TRAVAIL - Caractéristiques de l'activité sur le marché du travail - Gains</b>								
CMPHRW28	CMPHRW28	Decimal	6.2	46	104	1996	Taux hor de rém-moy ann	
RCVCMP28	RCVCMP28	Caractère	1	47	110	1996	A reçu compensation anréf	2 (O/N)
RCVUI28	RCVUI28	Caractère	1	48	111	1996	A reçu AE anréf	2 (O/N)
RCVWC28	RCVWC28	Caractère	1	49	112	1996	A reçu IAT anréf	2 (O/N)
RCVSA28	RCVSA28	Caractère	1	50	113	1996	A reçu AS anréf	2 (O/N)
<b>05200 TRAVAIL - Expérience de travail</b>								
YRXFTE11	YRXFTE11	Numérique	2	51	114	1996	Ann d'expérience (EACTP)	E: 0-50+
<b>05410 TRAVAIL - Caractéristiques de l'emploi - Dates et durée d'emploi</b>								
JOB DUR1	JOB DUR1	Numérique	3	52	116	1996	Durée en mois fin de l'AR	
<b>05420 TRAVAIL - Caractéristiques de l'emploi - Catégorie de travailleur</b>								
CLWKR1	CLWKR1	Caractère	2	53	119	1996	Cat de travailleur-anréf	6 cat.
<b>05430 TRAVAIL - Caractéristiques de l'emploi - Horaire de travail</b>								
FLLPRT1	FLLPRT1	Caractère	1	54	121	1996	Emploi temps plein	2 cat.
REAWPT1	REAWPT1	Caractère	2	55	122	1996	Raison temps partiel	9 cat.
TYPPT1	TYPPT1	Caractère	1	56	124	1996	Type de temps partiel	2 cat.
SCDTYP1	SCDTYP1	Caractère	2	57	125	1996	Type d'horaire de travail	8 cat.
REASC1	REASC1	Caractère	2	58	127	1996	Raison horaire irrégulier	10 cat.
WKHM1	WKHM1	Caractère	1	59	129	1996	A travaillé à la maison	2 (O/N)
HRWKHM1	HRWKHM1	Decimal	4.1	60	130	1996	Heures par sem à la maison	00-99.5
TOTHRP1	TOTHRP1	Numérique	4	61	134	1996	Nbre heures rémun cet emp	E: 0-5200+
<b>05440 TRAVAIL - Caractéristiques de l'emploi - Profession</b>								
S91G2E6	S91G2E6	Caractère	2	62	138	1996	CTP91 (25) fin anréf	25 cat.
<b>05460 TRAVAIL - Caractéristiques de l'emploi - Salaire et avantages sociaux</b>								
IMPHWE1	IMPHWE1	Decimal	6.2	63	140	1996	Taux hor rémun fin anréf	
UNCOLL1	UNCOLL1	Caractère	1	64	146	1996	Membre syndicat/conv coll	3 (O/O/N)
PENPLN1	PENPLN1	Caractère	1	65	147	1996	Régime de retraite anréf	2 (O/N)
<b>05470 TRAVAIL - Caractéristiques de l'emploi - Caractéristiques de l'employeur</b>								

**MICRODONNÉES DE L'EDTR - CLICHÉ D'ENREGISTREMENT  
FICHER EXTERNE TRANSVERSAL DE PERSONNES (ec1996pr)**

04/10/2001

Page 4

Nom dans le FGD	Nom dans le dictionnaire de données	Type	Format	Séquence	Pos. de début	Occurrence	Long nom de variable	Nombre de I : Interne E : Externe
<b>05470 TRAVAIL - Caractéristiques de l'emploi - Caractéristiques de l'employeur</b>								
NAI3G10	NAI3G10	Caractère	2	66	148	1996	SCIAN (16)	16 cat.
PUBPV10	PUBPV10	Caractère	1	67	150	1996	Secteur public/privé	2 cat.
MULOC10	MULOC10	Caractère	1	68	151	1996	Employeur plusieurs étab	2 (O/N)
NBEMA10	NBEMA10	Caractère	1	69	152	1996	Nbre employés tous établis	5 cat.
NBEMPL1	NBEMPL1	Caractère	1	70	153	1996	Nbre employés cet étab	5 cat.
<b>07100 SITUATION FINANCIÈRE - Sources de revenu</b>								
WGSAL42	WGSAL42	Numérique	8	71	154	1996	Salaires et traitements	
FMSE42	FMSE42	Numérique	8	72	162	1996	Rev trav autonome-agric	
NFMSE42	NFMSE42	Numérique	8	73	170	1996	Rev trav auto-non agric	
EARNG42	EARNG42	Numérique	8	74	178	1996	Gains	
INVA42	INVA42	Numérique	8	75	186	1996	Revenu de placements	
INVT42	INVT42	Numérique	8	76	194	1996	Rev de placement impos	
CAPGN42	CAPGN42	Numérique	8	77	202	1996	Gains en cap imposables	
CHTXB42	CHTXB42	Numérique	8	78	210	1996	Prest fisc pour enfants	
OASGI42	OASGI42	Numérique	8	79	218	1996	PSV/SRG/A conj	
CPQPP42	CPQPP42	Numérique	8	80	226	1996	RPC/RRQ (prestations)	
UIBEN42	UIBEN42	Numérique	8	81	234	1996	Prestations d'ass-emp	
SAPIS42	SAPIS42	Numérique	8	82	242	1996	Assistance sociale	
WKRCP42	WKRCP42	Numérique	8	83	250	1996	Indemnités accid trav	
GSTXC42	GSTXC42	Numérique	8	84	258	1996	Crédit TPS/TVH	
GTR42	GTR42	Numérique	8	85	266	1996	Transferts gouvernement	
PEN42	PEN42	Numérique	8	86	274	1996	Pensions de retraite	
OTTXM42	OTTXM42	Numérique	8	87	282	1996	Autre (autre) revenu	
PVTXC42	PVTXC42	Numérique	8	88	290	1996	Crédits d'impôt prov/terr	
ALIMO42	ALIMO42	Numérique	8	89	298	1996	Pension alimentaire reçue	
RSPWI42	RSPWI42	Numérique	8	90	306	1996	Retraits REÉR	
TTINC42	TTINC42	Numérique	8	91	314	1996	Revenu total	



**MICRODONNÉES DE L'EDTR - CLICHÉ D'ENREGISTREMENT  
FICHER EXTERNE TRANSVERSAL DE PERSONNES (ec1996pr)**

04/10/2001

Page 5

Nom dans le FGD	Nom dans le dictionnaire de données	Type	Format	Séquence	Pos. de début	Occurrence	Long nom de variable	Nombre de I : Interne E : Externe
<b>07100 SITUATION FINANCIÈRE - Sources de revenu</b>								
ATINC42	ATINC42	Numérique	8	92	322	1996	Revenu après impôt	
MTINC42	MTINC42	Numérique	8	93	330	1996	Revenu du marché	
INCTX42	INCTX42	Numérique	8	94	338	1996	Impôt (féd+prov)	
FDITX42	FDITX42	Numérique	8	95	346	1996	Impôt fédéral	
PVITX42	PVITX42	Numérique	8	96	354	1996	Impôt provincial	
MAJRI42	MAJRI42	Caractère	2	97	362	1996	Principale source de reven	7 cat.
PCFTE42	PCFTE42	Decimal	5.1	98	364	1996	Prop du revenu fam d'emp	
PCFTI42	PCFTI42	Decimal	5.1	99	369	1996	Prop du revenu fam	
INCFG42	INCFG42	Caractère	1	100	374	1996	A reçu du revenu	2 (O/N)
<b>09100 SCOLARITÉ - Activité scolaire</b>								
STUDTF26	STUDTF26	Caractère	1	101	375	1996	Étudiant pendant anréf	2 (O/N)
ATELHI20	ATELHI20	Caractère	1	102	376	1996	À l'école prim/sec anréf	2 (O/N)
ATCC20	ATCC20	Caractère	1	103	377	1996	Au collège/institut anréf	2 (O/N)
ATBUS20	ATBUS20	Caractère	1	104	378	1996	À l'école commerce anréf	2 (O/N)
ATTRD20	ATTRD20	Caractère	1	105	379	1996	À l'école de métiers anréf	2 (O/N)
ATCEGP20	ATCEGP20	Caractère	1	106	380	1996	Au CEGEP anréf	2 (O/N)
ATUNIV20	ATUNIV20	Caractère	1	107	381	1996	À l'université anréf	2 (O/N)
CMPHI20	CMPHI20	Caractère	1	108	382	1996	A reçu dip sec anréf	2 (O/N)
RCCOLL20	RCCOLL20	Caractère	1	109	383	1996	A reçu dip coll anréf	2 (O/N)
RCUNIV20	RCUNIV20	Caractère	1	110	384	1996	A reçu dip univ anréf	2 (O/N)
FLLPRT20	FLLPRT20	Caractère	1	111	385	1996	Étudiant à T/PI anréf	3 (C/P/D)
<b>09210 SCOLARITÉ - Niveau de scolarité - Niveau atteint</b>								
HLEVEG18	HLEVEG18	Caractère	2	112	386	1996	Niveau d'éducation rgp 1	12 cat.
CMPHI18	CMPHI18	Caractère	1	113	388	1996	Études sec terminées	2 (O/N)
YRSCHL18	YRSCHL18	Decimal	4.1	114	389	1996	Années d'instruction	E: 00-20+
YRELHI18	YRELHI18	Decimal	4.1	115	393	1996	Nbre d'an d'école prim/sec	E: 00-15+
YRCOLL18	YRCOLL18	Decimal	4.1	116	397	1996	Nbre d'an non univ postsec	E: 00-07+

**MICRODONNÉES DE L'EDTR - CLICHÉ D'ENREGISTREMENT  
FICHIER EXTERNE TRANSVERSAL DE PERSONNES (ec1996pr)**

04/10/2001

Page 6

Nom dans le FGD	Nom dans le dictionnaire de données	Type	Format	Séquence	Pos. de début	Occurence	Long nom de variable	Nombre de I : Interne E : Externe
<b>09210 SCOLARITÉ - Niveau de scolarité - Niveau atteint</b>								
YRUNIV18	YRUNIV18	Decimal	4.1	117	401	1996	Nbre d'an postsec univ	E: 00-07+
YRPSEC18	YRPSEC18	Decimal	4.1	118	405	1996	Nbre d'ann de postsec	E: 00-07+
ENCOLL18	ENCOLL18	Caractère	1	119	409	1996	Études postsec non univ	2 (O/N)
ENUNIV18	ENUNIV18	Caractère	1	120	410	1996	Études postsec univ	2 (O/N)
DGCOLL18	DGCOLL18	Caractère	1	121	411	1996	Dip/cert non univ postsec	2 (O/N)
YRRNUG18	YRRNUG18	Caractère	2	122	412	1996	Ann plus réc dip (rgp)	17 cat.
DGUNIV18	DGUNIV18	Caractère	1	123	414	1996	Diplôme universitaire	2 (O/N)
YRRUNG18	YRRUNG18	Caractère	2	124	415	1996	Ann plus haut dipl univ rg	17 cat.

**MICRODONNÉES DE L'EDTR - CLICHÉ D'ENREGISTREMENT**  
**FICHER EXTERNE TRANSVERSAL DE FAMILLES ÉCONOMIQUES (ec1996ef)**

04/10/2001

Page 1

Nom dans le FGD	Nom dans le dictionnaire de données	Type	Format	Séquence	Pos. de début	Occurence	Long nom de variable	Nombre de I : Interne E : Externe
<b>01100 CONTRÔLE DE L'ÉCHANTILLON - Identificateurs</b>								
YEAR	YEAR99	Numérique	4	1	1	1996	Anréf	
PUCHID25	PUCHID25	Caractère	7	2	5	1996	Id aléatoire ménage transv	
D31FAM26	D31FAM26	Caractère	2	3	12	1996	Id de la famille économiqu	
<b>01200 CONTRÔLE DE L'ÉCHANTILLON - Poids</b>								
ICSWT26	ICSWT26	Decimal	10.4	4	14	1996	Poids transversal int	
<b>03140 CARACTÉRISTIQUES PERSONNELLES - Caractéristiques démographiques - Situation familiale</b>								
MJIEH27	MJIEH27	Caractère	1	5	24	1996	Soutien écon princ mén FÉ	2 (O/N)
<b>03510 CARACTÉRISTIQUES PERSONNELLES - Géographie - Région géographique</b>								
PVREG25	PVREG25	Caractère	2	6	25	1996	Prov de résidence (rgp)	11 cat.
<b>03630 CARACTÉRISTIQUES PERSONNELLES - Caractéristiques de la famille et du ménage - Famille économique - taille</b>								
FMTYP27	FMTYP27	Caractère	2	7	27	1996	Type de famille économique	14 cat.
FMSZ27	FMSZ27	Numérique	2	8	29	1996	Taille de famille	E: 0-7+
FMP27	FMP27	Caractère	2	9	31	1996	Compos de fam écon	7 cat.
AGYFM27	AGYFM27	Numérique	3	10	33	1996	Âge du plus jeune mem FÉ	E: 0-80+
AGYFMG27	AGYFMG27	Caractère	2	11	36	1996	Âge du plus jeune FÉ rgp	9 cat.
AGOFM27	AGOFM27	Numérique	3	12	38	1996	Âge du plus vieux mem FÉ	E: 0-80+
AGOFMG27	AGOFMG27	Caractère	2	13	41	1996	Âge du plus vieux FÉ rgp	10 cat.
<b>03640 CARACTÉRISTIQUES PERSONNELLES - Caractéristiques de la famille et du ménage - Famille économique -</b>								
WGSAL27	WGSAL27	Numérique	8	14	43	1996	FÉ-Salaires et traite	
FMSE27	FMSE27	Numérique	8	15	51	1996	FÉ-Rev trav auton-agric	
NFMSE27	NFMSE27	Numérique	8	16	59	1996	FÉ-Rev trav auton-non agri	
EARNG27	EARNG27	Numérique	8	17	67	1996	FÉ-Gains	
INVA27	INVA27	Numérique	8	18	75	1996	FÉ-Revenu de placement	
INVT27	INVT27	Numérique	8	19	83	1996	FÉ-Rev de placements impos	
CAPGN27	CAPGN27	Numérique	8	20	91	1996	FÉ-Gains cap imposables	
CHTXB27	CHTXB27	Numérique	8	21	99	1996	FÉ-Prest fisc pour enfants	
OASGI27	OASGI27	Numérique	8	22	107	1996	FÉ-PSV/SRG/A conj	

**MICRODONNÉES DE L'EDTR - CLICHÉ D'ENREGISTREMENT**  
**FICHER EXTERNE TRANSVERSAL DE FAMILLES ÉCONOMIQUES (ec1996ef)**

04/10/2001

Page 2

Nom dans le FGD	Nom dans le dictionnaire de données	Type	Format	Séquence	Pos. de début	Occurrence	Long nom de variable	Nombre de I : Interne E : Externe
<b>03640 CARACTÉRISTIQUES PERSONNELLES - Caractéristiques de la famille et du ménage - Famille économique -</b>								
CPQPP27	CPQPP27	Numérique	8	23	115	1996	FÉ-RPC/RRQ	
UIBEN27	UIBEN27	Numérique	8	24	123	1996	FÉ-Prestations d'ass-emp	
SAPIS27	SAPIS27	Numérique	8	25	131	1996	FÉ-Assistance sociale	
WKRCP27	WKRCP27	Numérique	8	26	139	1996	FÉ-Indemnités accid trav	
GSTXC27	GSTXC27	Numérique	8	27	147	1996	FÉ-Crédits TPS/TVH	
GTR27	GTR27	Numérique	8	28	155	1996	FÉ-Transferts gouvern	
PEN27	PEN27	Numérique	8	29	163	1996	FÉ-Pensions de retraite	
OTTXM27	OTTXM27	Numérique	8	30	171	1996	FÉ-Autre (autre) revenu	
ALIMO27	ALIMO27	Numérique	8	31	179	1996	FÉ-Pension alimentaire reç	
RSPWI27	RSPWI27	Numérique	8	32	187	1996	FÉ-Retraits REÉR	
TTINC27	TTINC27	Numérique	8	33	195	1996	FÉ-Revenu total	
ATINC27	ATINC27	Numérique	8	34	203	1996	FÉ-Revenu après impôt	
MTINC27	MTINC27	Numérique	8	35	211	1996	FÉ-Revenu du marché	
PVIXC27	PVIXC27	Numérique	8	36	219	1996	FÉ-Crédits prov/terr	
INCTX27	INCTX27	Numérique	8	37	227	1996	FÉ-Impôt (féd+prov)	
FDITX27	FDITX27	Numérique	8	38	235	1996	FÉ-Impôt fédéral	
PVITX27	PVITX27	Numérique	8	39	243	1996	FÉ-Impôt provincial	
LICOFB27	LICOFB27	Caractère	1	40	251	1996	AVIMP-Sous seuil	2 (O/N)
LICOFA27	LICOFA27	Caractère	1	41	252	1996	APIMP-Sous seuil	2 (O/N)
MJSIF27	MJSIF27	Caractère	2	42	253	1996	FÉ-Principale source de re	7 cat.
PFIEE27	PFIEE27	Decimal	5.1	43	255	1996	%rev FÉ-de gains	
PFIGO27	PFIGO27	Decimal	5.1	44	260	1996	%rev FÉ-de gouv autre	
PFIGT27	PFIGT27	Decimal	5.1	45	265	1996	%rev FÉ-de trans gouv	
PFI27	PFI27	Decimal	5.1	46	270	1996	%rev FÉ-de rev placements	
PFIOT27	PFIOT27	Decimal	5.1	47	275	1996	%rev FÉ-d'autre srce	
PFIRP27	PFIRP27	Decimal	5.1	48	280	1996	%rev FÉ-de pensions	
<b>03650 CARACTÉRISTIQUES PERSONNELLES - Caractéristiques de la famille et du ménage - Famille économique -</b>								

**MICRODONNÉES DE L'EDTR - CLICHÉ D'ENREGISTREMENT**  
**FICHER EXTERNE TRANSVERSAL DE FAMILLES ÉCONOMIQUES (ec1996ef)**

04/10/2001

Page 3

Nom dans le FGD	Nom dans le dictionnaire de données	Type	Format	Séquence	Pos. de début	Occurence	Long nom de variable	Nombre de I : Interne E : Externe
<b>03650 CARACTÉRISTIQUES PERSONNELLES - Caractéristiques de la famille et du ménage - Famille économique -</b>								
NBEAR27	NBEAR27	Numérique	2	49	285	1996	Nbre soutiens écon dans FÉ	
ALHPF27	ALHPF27	Numérique	5	50	287	1996	FÉ-Heures remun anréf	
NBEMPD27	NBEMPD27	Numérique	2	51	292	1996	Nbre de trav dns FÉ-anréf	E: 0-5+
NBUNEM27	NBUNEM27	Numérique	2	52	294	1996	Nbre de chô dns FÉ-anréf	E: 0-5+
NBSEMP27	NBSEMP27	Numérique	2	53	296	1996	Nbr de trav auton FÉ-anréf	E: 0-5+
NBWKE27	NBWKE27	Numérique	3	54	298	1996	Semaines trav-total fam	
NBWKUE27	NBWKUE27	Numérique	3	55	301	1996	Sem de chôm-total fam	
NBFYFT27	NBFYFT27	Numérique	2	56	304	1996	Trav TPI/AC dans FÉ	E: 0-5+
NBSCFT27	NBSCFT27	Numérique	2	57	306	1996	Nbre étud TPI 16+ ds fam	E: 0-5+
NBSCPT27	NBSCPT27	Numérique	2	58	308	1996	Nbre étud TPa 16+ ds fam	E: 0-5+
NBDIS27	NBDIS27	Numérique	2	59	310	1996	Nbre souf d'incap dans FÉ	E: 0-1+
FMUIF27	FMUIF27	Caractère	1	60	312	1996	Fam a reçu AE anréf	2 (O/N)
FMWCF27	FMWCF27	Caractère	1	61	313	1996	Fam a reçu IAT anréf	2 (O/N)
FMSAF27	FMSAF27	Caractère	1	62	314	1996	Fam a reçu AS anréf	2 (O/N)

**MICRODONNÉES DE L'EDTR - CLICHÉ D'ENREGISTREMENT**  
**FICHER EXTERNE TRANSVERSAL DE FAMILLES DE RECENSEMENT (ec1996cf)**

04/10/2001

Page 1

Nom dans le FGD	Nom dans le dictionnaire de données	Type	Format	Séquence	Pos. de début	Occurence	Long nom de variable	Nombre de I : Interne E : Externe
<b>01100 CONTRÔLE DE L'ÉCHANTILLON - Identificateurs</b>								
YEAR	YEAR99	Numérique	4	1	1	1996	Anréf	
PUCHID25	PUCHID25	Caractère	7	2	5	1996	Id aléatoire ménage transv	
D31FAM26	D31FAM26	Caractère	2	3	12	1996	Id de la famille économiqu	
D31CF26	D31CF26	Caractère	2	4	14	1996	Id de la famille recenseme	
<b>01200 CONTRÔLE DE L'ÉCHANTILLON - Poids</b>								
ICSWT26	ICSWT26	Decimal	10.4	5	16	1996	Poids transversal int	
<b>03140 CARACTÉRISTIQUES PERSONNELLES - Caractéristiques démographiques - Situation familiale</b>								
MJIEH46	MJIEH46	Caractère	1	6	26	1996	Soutien écon princ mén FR	2 (O/N)
<b>03510 CARACTÉRISTIQUES PERSONNELLES - Géographie - Région géographique</b>								
PVREG25	PVREG25	Caractère	2	7	27	1996	Prov de résidence (rgp)	11 cat.
<b>03660 CARACTÉRISTIQUES PERSONNELLES - Caractéristiques de la famille et du ménage - Famille de recensement -</b>								
FMSZ46	FMSZ46	Numérique	2	8	29	1996	Taille de famille de rec	E: 0-7+
FMCOMP46	FMCOMP46	Caractère	2	9	31	1996	Compos de fam de rec	6 cat.
AGYFM46	AGYFM46	Numérique	3	10	33	1996	Âge du plus jeune mem FR	E: 0-80+
AGYFMG46	AGYFMG46	Caractère	2	11	36	1996	Âge du plus jeune FR rgp	9 cat.
AGOFM46	AGOFM46	Numérique	3	12	38	1996	Âge du plus vieux mem FR	E: 0-80+
AGOFMG46	AGOFMG46	Caractère	2	13	41	1996	Âge du plus vieux FR rgp	10 cat.
M0006A46	M0006A46	Numérique	2	14	43	1996	Enf sout écon princ 00-06	
M0715A46	M0715A46	Numérique	2	15	45	1996	Enf sout écon princ 07-15	
<b>03670 CARACTÉRISTIQUES PERSONNELLES - Caractéristiques de la famille et du ménage - Famille de recensement -</b>								
WGSAL46	WGSAL46	Numérique	8	16	47	1996	FR-Salaires et traite	
FMSE46	FMSE46	Numérique	8	17	55	1996	FR-Rev trav auton-agric	
NFMSE46	NFMSE46	Numérique	8	18	63	1996	FR-Rev trav auton-non agri	
EARNG46	EARNG46	Numérique	8	19	71	1996	FR-Gains	
INVA46	INVA46	Numérique	8	20	79	1996	FR-Revenu de placements	
INVT46	INVT46	Numérique	8	21	87	1996	FR-Rev de placement impos	
CAPGN46	CAPGN46	Numérique	8	22	95	1996	FR-Gains cap imposables	

**MICRODONNÉES DE L'EDTR - CLICHÉ D'ENREGISTREMENT**  
**FICHER EXTERNE TRANSVERSAL DE FAMILLES DE RECENSEMENT (ec1996cf)**

04/10/2001

Page 2

Nom dans le FGD	Nom dans le dictionnaire de données	Type	Format	Séquence	Pos. de début	Occurence	Long nom de variable	Nombre de I : Interne E : Externe
<b>03670 CARACTÉRISTIQUES PERSONNELLES - Caractéristiques de la famille et du ménage - Famille de recensement -</b>								
CHTXB46	CHTXB46	Numérique	8	23	103	1996	FR-Prest fisc pour enfants	
OASGI46	OASGI46	Numérique	8	24	111	1996	FR-PSV/SRG/A conj	
CPQPP46	CPQPP46	Numérique	8	25	119	1996	FR-RPC/RRQ	
UIBEN46	UIBEN46	Numérique	8	26	127	1996	FR-Prestations d'ass-emp	
SAPIS46	SAPIS46	Numérique	8	27	135	1996	FR-Assistance sociale	
WKRCP46	WKRCP46	Numérique	8	28	143	1996	FR-Indemnités accid trav	
GSTXC46	GSTXC46	Numérique	8	29	151	1996	FR-Crédits TPS/TVH	
GTR46	GTR46	Numérique	8	30	159	1996	FR-Transferts gouvern	
PEN46	PEN46	Numérique	8	31	167	1996	FR-Pensions de retraite	
OTTXM46	OTTXM46	Numérique	8	32	175	1996	FR-Autre (autre) revenu	
ALIMO46	ALIMO46	Numérique	8	33	183	1996	FR-Pension alim. reçue	
RSPWI46	RSPWI46	Numérique	8	34	191	1996	FR-Retraits REÉR	
TTINC46	TTINC46	Numérique	8	35	199	1996	FR-Revenu total	
ATINC46	ATINC46	Numérique	8	36	207	1996	FR-Revenu après impôt	
MTINC46	MTINC46	Numérique	8	37	215	1996	FR-Revenu du marché	
PVTXC46	PVTXC46	Numérique	8	38	223	1996	FR-Crédits d'impôt prov/te	
INCTX46	INCTX46	Numérique	8	39	231	1996	FR-Impôt (féd+prov)	
FDITX46	FDITX46	Numérique	8	40	239	1996	FR-Impôt fédéral	
PVITX46	PVITX46	Numérique	8	41	247	1996	FR-Impôt provincial	
MJSIF46	MJSIF46	Caractère	2	42	255	1996	FR-Principale source de re	7 cat.
PFIEE46	PFIEE46	Decimal	5.1	43	257	1996	%rev FR-de gains	
PFIGT46	PFIGT46	Decimal	5.1	44	262	1996	%rev FR-de trans gouv	
PFIGO46	PFIGO46	Decimal	5.1	45	267	1996	%rev FR-de gouv autre	
PFI46	PFI46	Decimal	5.1	46	272	1996	%rev FR-de rev placements	
PFIRP46	PFIRP46	Decimal	5.1	47	277	1996	%rev FR-de pensions	
PFIOT46	PFIOT46	Decimal	5.1	48	282	1996	%rev FR-d'autre rev	
<b>03680 CARACTÉRISTIQUES PERSONNELLES - Caractéristiques de la famille et du ménage - Famille de recensement -</b>								

**MICRODONNÉES DE L'EDTR - CLICHÉ D'ENREGISTREMENT**  
**FICHER EXTERNE TRANSVERSAL DE FAMILLES DE RECENSEMENT (ec1996cf)**

04/10/2001

Page 3

Nom dans le FGD	Nom dans le dictionnaire de données	Type	Format	Séquence	Pos. de début	Occurence	Long nom de variable	Nombre de I : Interne E : Externe
<b>03680 CARACTÉRISTIQUES PERSONNELLES - Caractéristiques de la famille et du ménage - Famille de recensement -</b>								
NBEAR46	NBEAR46	Numérique	2	49	287	1996	Nbre soutien écon dans FR	
ALHPF46	ALHPF46	Numérique	5	50	289	1996	FR-Heures remun anréf	
NBEMPD46	NBEMPD46	Numérique	2	51	294	1996	Nbre de trav dns FR-anréf	E: 0-5+
NBUNEM46	NBUNEM46	Numérique	2	52	296	1996	Nbre de chô dns FR-anréf	E: 0-5+
NBSEMP46	NBSEMP46	Numérique	2	53	298	1996	Nbr de trav auton FR-anréf	E: 0-5+
NBWKE46	NBWKE46	Numérique	3	54	300	1996	Semaines trav-total FR	
NBWKUE46	NBWKUE46	Numérique	3	55	303	1996	Sem de chô-m-total FR	
NBFYFT46	NBFYFT46	Numérique	2	56	306	1996	Trav TPI/AC dans FR	E: 0-5+
NBSCFT46	NBSCFT46	Numérique	2	57	308	1996	Nbre étud TPI 16+ ds FR	E: 0-5+
NBSCPT46	NBSCPT46	Numérique	2	58	310	1996	Nbre étud TPa 16+ ds FR	E: 0-5+
NBDIS46	NBDIS46	Numérique	2	59	312	1996	Nbre souf d'incap dans FR	E: 0-1+
FMUIF46	FMUIF46	Caractère	1	60	314	1996	FR a reçu AE anréf	2 (O/N)
FMWCF46	FMWCF46	Caractère	1	61	315	1996	FR a reçu IAT anréf	2 (O/N)
FMSAF46	FMSAF46	Caractère	1	62	316	1996	FR a reçu AS anréf	2 (O/N)



**Thème: 01100    CONTRÔLE DE L'ÉCHANTILLON - Identificateurs**

YEAR	Anréf - 1996	Pos. = 1	Type = Numérique	Action = Conserver
Description			Fréquence	%
1996			61,108	100.0

PUCPID26	Id aléatoire pers transv - 1996	Pos. = 5	Type = Caractère	Action = Conserver
Description			Fréquence	%
Valeurs valide			61,108	100.0

PUCHID25	Id aléatoire ménage transv - 1996	Pos. = 12	Type = Caractère	Action = Conserver
Description			Fréquence	%
Valeurs valide			61,108	100.0

D31FAM26	Id de la famille économiqu - 1996	Pos. = 19	Type = Caractère	Action = Conserver
Description		Format = ff	Fréquence	%
01			59,540	97.4
02			1,300	2.1
03			201	0.3
04			55	0.0
05			9	0.0
06			3	0.0

D31CF26	Id de la famille recenseme - 1996	Pos. = 21	Type = Caractère	Action = Conserver
Description		Format = cc	Fréquence	%
01			56,283	92.1
02			4,135	6.7
03			576	0.9
04			84	0.1
05			22	0.0
06			5	0.0
07			1	0.0
08			1	0.0
09			1	0.0

**Thème: 01200    CONTRÔLE DE L'ÉCHANTILLON - Poids**

ICSWT26    **Poids transversal int - 1996**

**Pos. = 23    Type = Decimal    Action = Conserver**

**Format = 99999.9999**

**Canada**

Min = 5

Max = 4,153

Moyenne Pondérée = 857

Poids = ICSWT26

Description	Fréquence	Fréquence P.	% Pondéré
1 - 999	56,234	15,642,145	67.7
1,000 - 1,999	4,165	5,759,825	24.9
2,000 - 2,999	650	1,500,941	6.5
3,000 - 3,999	58	187,488	0.8
4,000 - 4,999	1	4,152	0.0

**Province : Terre-Neuve**

Min = 11

Max = 617

Moyenne Pondérée = 186

Poids = ICSWT26

Description	Fréquence	Fréquence P.	% Pondéré
1 - 999	3,194	442,535	100.0

**Province : Île-du-Prince-Édouard**

Min = 6

Max = 266

Moyenne Pondérée = 80

Poids = ICSWT26

Description	Fréquence	Fréquence P.	% Pondéré
1 - 999	1,560	105,088	100.0

**Province : Nouvelle-Écosse**

Min = 5

Max = 1,075

Moyenne Pondérée = 313

Poids = ICSWT26

Description	Fréquence	Fréquence P.	% Pondéré
1 - 999	4,224	725,842	99.8
1,000 - 1,999	1	1,075	0.1

**Thème: 01200    CONTRÔLE DE L'ÉCHANTILLON - Poids**

ICSWT26    **Poids transversal int - 1996**    **Pos. = 23    Type = Decimal    Action = Conserver**  
**Format = 99999.9999**

**Province : Nouveau-Brunswick**

Min = 8

Max = 449

Moyenne Pondérée = 184

Poids = ICSWT26

Description	Fréquence	Fréquence P.	% Pondéré
1 - 999	3,907	591,612	100.0

**Province : Québec**

Min = 9

Max = 3,595

Moyenne Pondérée = 1,096

Poids = ICSWT26

Description	Fréquence	Fréquence P.	% Pondéré
1 - 999	10,000	3,227,024	55.6
1,000 - 1,999	1,066	1,443,193	24.8
2,000 - 2,999	454	1,045,932	18.0
3,000 - 3,999	26	82,381	1.4

**Province : Ontario**

Min = 12

Max = 4,153

Moyenne Pondérée = 985

Poids = ICSWT26

Description	Fréquence	Fréquence P.	% Pondéré
1 - 999	15,476	5,298,279	60.6
1,000 - 1,999	1,973	2,912,009	33.3
2,000 - 2,999	183	426,794	4.8
3,000 - 3,999	29	95,786	1.1
4,000 - 4,999	1	4,152	0.0

**Province : Manitoba**

Min = 11

Max = 1,142

Moyenne Pondérée = 284

Poids = ICSWT26

Description	Fréquence	Fréquence P.	% Pondéré
1 - 999	4,189	837,845	99.7
1,000 - 1,999	2	2,161	0.2

**Thème: 01200    CONTRÔLE DE L'ÉCHANTILLON - Poids**

ICSWT26    **Poids transversal int - 1996**    **Pos. = 23    Type = Decimal    Action = Conserver**  
**Format = 99999.9999**

**Province : Saskatchewan**

Min = 13

Max = 1,401

Moyenne Pondérée = 265

Poids = ICSWT26

Description	Fréquence	Fréquence P.	% Pondéré
1 - 999	4,035	727,384	98.0
1,000 - 1,999	13	14,351	1.9

**Province : Alberta**

Min = 8

Max = 2,095

Moyenne Pondérée = 628

Poids = ICSWT26

Description	Fréquence	Fréquence P.	% Pondéré
1 - 999	5,054	1,838,676	87.8
1,000 - 1,999	209	249,847	11.9
2,000 - 2,999	2	4,189	0.2

**Province : Colombie Britannique**

Min = 14

Max = 3,111

Moyenne Pondérée = 883

Poids = ICSWT26

Description	Fréquence	Fréquence P.	% Pondéré
1 - 999	4,595	1,847,855	61.2
1,000 - 1,999	901	1,137,186	37.6
2,000 - 2,999	11	24,024	0.8
3,000 - 3,999	3	9,320	0.3

**Thème: 03110 CARACTÉRISTIQUES PERSONNELLES - Caractéristiques démographiques - Année de naissance, sexe et état matrimonial**

ECYOB26    **Ann de naiss ext (transv) - 1996**                      **Pos. = 33    Type = Numérique    Action = Modifier**  
**Format = AAAA**

Poids = ICSWT26

Description	Fréquence	Fréquence P.	% Pondéré
1916	1,836	620,645	2.6
1917	329	122,664	0.5
1918	359	115,433	0.5
1919	354	129,929	0.5
1920	420	163,178	0.7
1921	469	178,863	0.7
1922	497	184,498	0.8
1923	459	174,930	0.7
1924	553	212,603	0.9
1925	542	207,761	0.9
1926	573	215,389	0.9
1927	539	201,930	0.8
1928	587	213,768	0.9
1929	557	210,170	0.9
1930	592	229,935	1.0
1931	634	255,191	1.1
1932	606	233,836	1.0
1933	616	243,593	1.0
1934	583	243,461	1.0
1935	607	218,279	0.9
1936	675	254,490	1.1
1937	663	248,262	1.0
1938	652	276,945	1.2
1939	682	265,177	1.1
1940	691	286,723	1.2
1941	667	261,356	1.1
1942	805	295,944	1.2
1943	831	316,669	1.3
1944	859	336,509	1.4
1945	975	387,239	1.6
1946	1,033	397,810	1.7
1947	1,013	394,254	1.7
1948	1,064	422,396	1.8
1949	1,114	435,639	1.8
1950	1,051	433,499	1.8
1951	1,128	442,911	1.9
1952	1,229	470,297	2.0
1953	1,270	484,232	2.1
1954	1,253	477,083	2.0
1955	1,324	503,447	2.1

**Thème: 03110 CARACTÉRISTIQUES PERSONNELLES - Caractéristiques démographiques - Année de naissance, sexe et état matrimonial**

ECYOB26	Ann de naiss ext (transv) - 1996	Pos. = 33	Type = Numérique	Action = Modifier
		Format = AAAA		
1956		1,357	526,467	2.2
1957		1,395	527,686	2.2
1958		1,295	469,741	2.0
1959		1,376	521,528	2.2
1960		1,434	537,014	2.3
1961		1,348	500,599	2.1
1962		1,408	558,897	2.4
1963		1,302	513,239	2.2
1964		1,217	498,683	2.1
1965		1,216	495,142	2.1
1966		1,154	454,922	1.9
1967		1,067	427,249	1.8
1968		1,172	477,179	2.0
1969		1,063	421,412	1.8
1970		1,122	436,030	1.8
1971		1,116	404,102	1.7
1972		1,107	384,862	1.6
1973		1,134	411,600	1.7
1974		1,193	387,530	1.6
1975		1,116	395,250	1.7
1976		1,157	404,080	1.7
1977		1,147	389,146	1.6
1978		1,166	377,903	1.6
1979		1,195	418,734	1.8
1980		1,160	388,591	1.6

**ECAGE26 Âge ext anréf (transv) - 1996**      **Pos. = 37**    **Type = Numérique**    **Action = Modifier**

Min = 16

Max = 80

Moyenne Pondérée = 43

Poids = ICSWT26

Description	Fréquence	Fréquence P.	% Pondéré
10 - 19	4,668	1,574,376	6.8
20 - 29	11,247	4,149,298	17.9
30 - 39	13,145	5,077,453	21.9
40 - 49	11,803	4,590,229	19.8
50 - 59	7,858	3,072,639	13.3
60 - 69	5,996	2,304,657	9.9
70 - 79	4,555	1,705,252	7.3
80 +	1,836	620,645	2.6

**Thème: 03110 CARACTÉRISTIQUES PERSONNELLES - Caractéristiques démographiques - Année de naissance, sexe et état matrimonial**

**ECSEX99 Sexe ext anréf (transv) - 1996 Pos. = 40 Type = Caractère Action = Conserver**

Poids = ICSWT26

Description	Fréquence	Fréquence P.	% Pondéré
1 : Homme	29,643	11,331,356	49.0
2 : Femme	31,465	11,763,197	50.9

**MARST26 État matrimonial anréf - 1996 Pos. = 41 Type = Caractère Action = Modifier**

Poids = ICSWT26

Description	Fréquence	Fréquence P.	% Pondéré
01 : Marié(e)	33,459	12,550,233	54.3
02 : Conjoint de fait	4,390	1,434,279	6.2
03 : Séparé(e)	1,800	656,785	2.8
04 : Divorcé(e)	2,596	1,052,604	4.5
05 : Veuf(ve)	3,810	1,355,781	5.8
06 : Célibataire (jamais marié(e))	15,050	6,043,060	26.1
97 : Ne sait pas	3	1,807	0.0

**Thème: 03130 CARACTÉRISTIQUES PERSONNELLES - Caractéristiques démographiques - Activité principale et état de santé**

MJACT26 **Activité principale - 1996** **Pos. = 43** **Type = Caractère** **Action = Modifier**

Poids = ICSWT26

Description	Fréquence	Fréquence P.	% Pondéré
01 : Travail pour un emploi ou à son propre compte	33,672	12,761,513	55.2
02 : Chercher un emploi	2,034	764,861	3.3
03 : Étudier	6,706	2,537,064	10.9
04 : Tenir maison	6,087	2,233,155	9.6
05 : Soins de d'autres membres de la famille (incluant les jeunes enfants)	1,138	461,514	2.0
06 : Retraite	9,444	3,503,785	15.1
07 : Maladie à long terme ou incapacité	1,505	614,201	2.6
90 : Autre	522	218,456	0.9



---

**Thème: 03140 CARACTÉRISTIQUES PERSONNELLES - Caractéristiques démographiques - Situation familiale**

---

**MJIEH26 Soutien écon princ mén - 1996 Pos. = 45 Type = Caractère Action = Modifier**  
Poids = ICSWT26

Description	Fréquence	Fréquence P.	% Pondéré
1 : Oui	30,501	11,708,037	50.7
2 : Non	30,607	11,386,515	49.3

---

**MJINE26 Soutien écon princ FÉ - 1996 Pos. = 46 Type = Caractère Action = Modifier**  
Poids = ICSWT26

Description	Fréquence	Fréquence P.	% Pondéré
1 : Oui	31,969	12,160,015	52.6
2 : Non	29,139	10,934,537	47.3

---

**RMJIG26 Lien paren soutien rgp FÉ - 1996 Pos. = 47 Type = Caractère Action = Modifier**  
Poids = ICSWT26

Description	Fréquence	Fréquence P.	% Pondéré
1 : Soutien économique principal	31,969	12,160,015	52.6
2 : Époux/épouse	18,343	6,708,827	29.0
3 : Enfant	7,573	2,837,115	12.2
4 : Autre	3,223	1,388,594	6.0

---

**MJICE26 Soutien écon princ FR - 1996 Pos. = 48 Type = Caractère Action = Modifier**  
Poids = ICSWT26

Description	Fréquence	Fréquence P.	% Pondéré
1 : Oui	35,440	13,569,731	58.7
2 : Non	25,668	9,524,821	41.2

---

**RMJCG26 Lien paren soutien rgp FR - 1996 Pos. = 49 Type = Caractère Action = Modifier**  
Poids = ICSWT26

Description	Fréquence	Fréquence P.	% Pondéré
1 : Soutien économique principal	35,440	13,569,731	58.7
2 : Époux/épouse	19,021	7,002,570	30.3
3 : Enfant	6,647	2,522,251	10.9

---

**Thème: 03510 CARACTÉRISTIQUES PERSONNELLES - Géographie - Région géographique**

---

PVREG25    **Prov de résidence (rgp) - 1996**                      **Pos. = 50**    **Type = Caractère**    **Action = Conserver**

Poids = ICSWT26

Description	Fréquence	Fréquence P.	% Pondéré
10 : Terre-Neuve	3,194	442,535	1.9
11 : Île-du-Prince-Édouard	1,560	105,088	0.4
12 : Nouvelle-Écosse	4,225	726,918	3.1
13 : Nouveau-Brunswick	3,907	591,612	2.5
24 : Québec	11,546	5,798,530	25.1
35 : Ontario	17,662	8,737,023	37.8
46 : Manitoba	4,191	840,007	3.6
47 : Saskatchewan	4,048	741,736	3.2
48 : Alberta	5,265	2,092,713	9.0
59 : Colombie Britannique	5,510	3,018,388	13.0

**Thème: 03610 CARACTÉRISTIQUES PERSONNELLES - Caractéristiques de la famille et du ménage - Taille et type de ménage**

**HHSZ25 Taille du ménage - 1996**

**Pos. = 52 Type = Numérique Action = Modifier**

Poids = ICSWT26

Description	Fréquence	Fréquence P.	% Pondéré
1	7,446	3,234,089	14.0
2	18,723	6,993,776	30.2
3	12,342	4,611,434	19.9
4	13,734	5,058,036	21.9
5	6,115	2,196,974	9.5
6	1,861	712,688	3.0
7 +	887	287,552	1.2

**HHCOMP25 Type de ménage - 1996**

**Pos. = 54 Type = Caractère Action = Conserver**

Poids = ICSWT26

Description	Fréquence	Fréquence P.	% Pondéré
1 : Ménage d'une personne	7,446	3,234,089	14.0
2 : Ménage comptant deux personnes ou plus, une famille économique	50,614	18,898,999	81.8
3 : Ménage comptant deux personnes ou plus, deux familles économiques ou plus	3,048	961,463	4.1

**DWLTYP25 Type de logement - 1996**

**Pos. = 55 Type = Caractère Action = Conserver**

Poids = ICSWT26

Description	Fréquence	Fréquence P.	% Pondéré
1 : Unifamilial	44,498	15,082,218	65.3
2 : Semi-détaché, maison en rangé ou duplex	6,215	3,072,981	13.3
3 : Appartement	8,415	4,297,808	18.6
4 : Autre	1,615	496,477	2.1
7 : Ne sait pas	360	140,781	0.6
8 : Refus	5	4,287	0.0

**DWTENR25 Logement possédé ou loué - 1996**

**Pos. = 56 Type = Caractère Action = Conserver**

Poids = ICSWT26

Description	Fréquence	Fréquence P.	% Pondéré
1 : Propriété d'un membre du ménage	45,232	16,393,434	70.9
2 : N'appartenant à aucun membre du ménage	15,373	6,473,814	28.0
7 : Ne sait pas	502	227,186	0.9
8 : Refus	1	117	0.0

**Thème: 05110 TRAVAIL - Caractéristiques de l'activité sur le marché du travail - Nombre d'emplois et changements d'emplois**

**NBJBS28 Nbre d'emplois anréf - 1996 Pos. = 57 Type = Numérique Action = Modifier**

Poids = ICSWT26

Description	Fréquence	Fréquence P.	% Pondéré
0	13,583	5,297,671	22.9
1	32,650	12,553,814	54.3
2	6,739	2,353,412	10.1
3 +	1,745	563,756	2.4
99 : Non Applicable	6,391	2,325,898	10.0

**MULTJ28 Emp multiples-anréf - 1996 Pos. = 59 Type = Caractère Action = Conserver**

Poids = ICSWT26

Description	Fréquence	Fréquence P.	% Pondéré
1 : Oui	4,522	1,514,863	6.5
2 : Non	50,195	19,253,791	83.3
9 : Non Applicable	6,391	2,325,898	10.0

**Thème: 05120 TRAVAIL - Caractéristiques de l'activité sur le marché du travail - Situation vis-à-vis de l'activité et emploi principal**

**ALFST28 Statut d'activité annuel - 1996 Pos. = 60 Type = Caractère Action = Modifier**

Poids = ICSWT26

Description	Fréquence	Fréquence P.	% Pondéré
01 : Occupé toute l'année	29,547	11,565,579	50.0
02 : En chômage toute l'année	1,225	483,947	2.1
03 : Inactif toute l'année	11,181	4,384,172	18.9
04 : Occupé une partie de l'année et en chômage une partie de l'année	4,582	1,548,472	6.7
05 : Occupé une partie de l'année et inactif une partie de l'année	4,009	1,424,684	6.1
06 : En chômage une partie de l'année et inactif une partie de l'année	1,181	429,893	1.8
07 : Occupé, en chômage et inactif à différents moments de l'année	2,992	931,906	4.0
99 : Non Applicable	6,391	2,325,898	10.0

**ML01V28 Statut d'activité mens jan - janvier 1996 Pos. = 62 Type = Caractère Action = Conserver**

Poids = ICSWT26

Description	Fréquence	Fréquence P.	% Pondéré
10 : Occupé - général	35,461	13,739,931	59.4
20 : En chômage - général	3,905	1,297,746	5.6
30 : Inactif - général	15,351	5,730,977	24.8
99 : Non Applicable	6,391	2,325,898	10.0

**ML02V28 Statut d'activité mens fév - février 1996 Pos. = 64 Type = Caractère Action = Conserver**

Poids = ICSWT26

Description	Fréquence	Fréquence P.	% Pondéré
10 : Occupé - général	35,353	13,669,749	59.1
20 : En chômage - général	3,822	1,293,859	5.6
30 : Inactif - général	15,542	5,805,046	25.1
99 : Non Applicable	6,391	2,325,898	10.0

**ML03V28 Statut d'activité mens mar - mars 1996 Pos. = 66 Type = Caractère Action = Conserver**

Poids = ICSWT26

Description	Fréquence	Fréquence P.	% Pondéré
10 : Occupé - général	35,496	13,705,122	59.3
20 : En chômage - général	3,715	1,257,126	5.4
30 : Inactif - général	15,506	5,806,406	25.1
99 : Non Applicable	6,391	2,325,898	10.0

**Thème: 05120 TRAVAIL - Caractéristiques de l'activité sur le marché du travail - Situation vis-à-vis de l'activité et emploi principal**

**ML04V28 Statut d'activité mens avr - avril 1996 Pos. = 68 Type = Caractère Action = Conserver**

Poids = ICSWT26

Description	Fréquence	Fréquence P.	% Pondéré
10 : Occupé - général	35,765	13,781,965	59.6
20 : En chômage - général	3,591	1,214,523	5.2
30 : Inactif - général	15,361	5,772,166	24.9
99 : Non Applicable	6,391	2,325,898	10.0

**ML05V28 Statut d'activité mens mai - mai 1996 Pos. = 70 Type = Caractère Action = Conserver**

Poids = ICSWT26

Description	Fréquence	Fréquence P.	% Pondéré
10 : Occupé - général	36,695	14,031,721	60.7
20 : En chômage - général	3,692	1,300,636	5.6
30 : Inactif - général	14,330	5,436,297	23.5
99 : Non Applicable	6,391	2,325,898	10.0

**ML06V28 Statut d'activité mens jun - juin 1996 Pos. = 72 Type = Caractère Action = Conserver**

Poids = ICSWT26

Description	Fréquence	Fréquence P.	% Pondéré
10 : Occupé - général	37,504	14,242,431	61.6
20 : En chômage - général	3,369	1,221,622	5.2
30 : Inactif - général	13,844	5,304,601	22.9
99 : Non Applicable	6,391	2,325,898	10.0

**ML07V28 Statut d'activité mens jul - juillet 1996 Pos. = 74 Type = Caractère Action = Conserver**

Poids = ICSWT26

Description	Fréquence	Fréquence P.	% Pondéré
10 : Occupé - général	37,628	14,247,774	61.6
20 : En chômage - général	3,906	1,394,084	6.0
30 : Inactif - général	13,183	5,126,796	22.2
99 : Non Applicable	6,391	2,325,898	10.0

**ML08V28 Statut d'activité mens aou - août 1996 Pos. = 76 Type = Caractère Action = Conserver**

Poids = ICSWT26

Description	Fréquence	Fréquence P.	% Pondéré
10 : Occupé - général	37,659	14,241,775	61.6
20 : En chômage - général	3,795	1,379,524	5.9
30 : Inactif - général	13,263	5,147,355	22.2
99 : Non Applicable	6,391	2,325,898	10.0

**Thème: 05120 TRAVAIL - Caractéristiques de l'activité sur le marché du travail - Situation vis-à-vis de l'activité et emploi principal**

**ML09V28 Statut d'activité mens sep - septembre Pos. = 78 Type = Caractère Action = Conserver 1996**

Poids = ICSWT26

Description	Fréquence	Fréquence P.	% Pondéré
10 : Occupé - général	36,895	14,008,685	60.6
20 : En chômage - général	2,905	1,079,111	4.6
30 : Inactif - général	14,917	5,680,857	24.6
99 : Non Applicable	6,391	2,325,898	10.0

**ML10V28 Statut d'activité mens oct - octobre 1996 Pos. = 80 Type = Caractère Action = Conserver**

Poids = ICSWT26

Description	Fréquence	Fréquence P.	% Pondéré
10 : Occupé - général	36,466	13,882,474	60.1
20 : En chômage - général	2,940	1,090,527	4.7
30 : Inactif - général	15,311	5,795,653	25.1
99 : Non Applicable	6,391	2,325,898	10.0

**ML11V28 Statut d'activité mens nov - novembre 1996 Pos. = 82 Type = Caractère Action = Conserver**

Poids = ICSWT26

Description	Fréquence	Fréquence P.	% Pondéré
10 : Occupé - général	36,115	13,769,716	59.6
20 : En chômage - général	3,099	1,138,941	4.9
30 : Inactif - général	15,503	5,859,996	25.3
99 : Non Applicable	6,391	2,325,898	10.0

**ML12V28 Statut d'activité mens déc - décembre 1996 Pos. = 84 Type = Caractère Action = Conserver**

Poids = ICSWT26

Description	Fréquence	Fréquence P.	% Pondéré
10 : Occupé - général	35,552	13,609,445	58.9
20 : En chômage - général	3,412	1,232,603	5.3
30 : Inactif - général	15,753	5,926,606	25.6
99 : Non Applicable	6,391	2,325,898	10.0

**WKSEM28 Nbre semaines travaillées - 1996 Pos. = 86 Type = Numérique Action = Conserver**

**Thème: 05120 TRAVAIL - Caractéristiques de l'activité sur le marché du travail - Situation vis-à-vis de l'activité et emploi principal**

**WKSEM28 Nbre semaines travaillées - 1996 Pos. = 86 Type = Numérique Action = Conserver**

Min = 0

Max = 53

Moyenne Pondérée = 35

Poids = ICSWT26

Description	Fréquence	Fréquence P.	% Pondéré
0 - 9	14,942	5,759,948	24.9
10 - 19	2,246	724,429	3.1
20 - 29	2,107	635,223	2.7
30 - 39	2,351	799,843	3.4
40 - 49	2,625	940,581	4.0
50 - 59	30,446	11,908,628	51.5
99 : Non Applicable	6,391	2,325,898	10.0

**WKSUEM28 Nbre semaines au chômage - 1996 Pos. = 88 Type = Numérique Action = Conserver**

Min = 0

Max = 53

Moyenne Pondérée = 3

Poids = ICSWT26

Description	Fréquence	Fréquence P.	% Pondéré
0 - 9	48,867	18,764,997	81.2
10 - 19	1,923	664,369	2.8
20 - 29	1,196	354,112	1.5
30 - 39	985	316,034	1.3
40 - 49	446	159,471	0.6
50 - 59	1,300	509,669	2.2
99 : Non Applicable	6,391	2,325,898	10.0

**WKSNFLF28 Nbre semaines d'inactivité - 1996 Pos. = 90 Type = Numérique Action = Conserver**

Min = 0

Max = 53

Moyenne Pondérée = 15

Poids = ICSWT26

Description	Fréquence	Fréquence P.	% Pondéré
0 - 9	37,097	14,212,261	61.5
10 - 19	1,631	553,279	2.4
20 - 29	1,360	438,287	1.9
30 - 39	1,745	605,816	2.6
40 - 49	1,588	528,773	2.2
50 - 59	11,296	4,430,235	19.1
99 : Non Applicable	6,391	2,325,898	10.0



**Thème: 05130 TRAVAIL - Caractéristiques de l'activité sur le marché du travail - Catégorie de travailleur**

**FPDWK28 Indic trav rémunéré - 1996 Pos. = 92 Type = Caractère Action = Modifier**

Poids = ICSWT26

Description	Fréquence	Fréquence P.	% Pondéré
1 : Oui	35,878	13,467,187	58.3
2 : Non	18,839	7,301,467	31.6
9 : Non Applicable	6,391	2,325,898	10.0

**FSEIN28 Indic trav aut const - 1996 Pos. = 93 Type = Caractère Action = Modifier**

Poids = ICSWT26

Description	Fréquence	Fréquence P.	% Pondéré
1 : Oui	2,331	1,002,587	4.3
2 : Non	52,386	19,766,068	85.5
9 : Non Applicable	6,391	2,325,898	10.0

**FSEUI28 Indic trav aut non const - 1996 Pos. = 94 Type = Caractère Action = Modifier**

Poids = ICSWT26

Description	Fréquence	Fréquence P.	% Pondéré
1 : Oui	4,727	1,636,636	7.0
2 : Non	49,990	19,132,019	82.8
9 : Non Applicable	6,391	2,325,898	10.0

**Thème: 05140 TRAVAIL - Caractéristiques de l'activité sur le marché du travail - Horaire de travail**

MTLSWK28 Nbre mois depuis a trav - 1996 Pos. = 95 Type = Numérique Action = Modifier

Min = 0

Max = 660

Moyenne Pondérée = 69

Poids = ICSWT26

Description	Fréquence	Fréquence P.	% Pondéré
0 - 9	5,719	1,866,009	8.0
10 - 19	1,993	853,067	3.6
20 - 29	907	363,986	1.5
30 - 39	708	276,234	1.2
40 - 49	680	293,328	1.2
50 - 59	629	240,180	1.0
60 - 69	545	218,572	0.9
70 - 79	472	198,728	0.8
80 - 89	456	212,087	0.9
90 - 99	380	173,125	0.7
100 - 109	278	119,871	0.5
110 - 119	271	100,685	0.4
120 - 129	202	87,039	0.3
130 - 139	284	121,706	0.5
140 - 149	192	77,158	0.3
150 - 159	152	72,817	0.3
160 - 169	113	46,327	0.2
170 - 179	105	39,257	0.1
180 - 189	113	36,874	0.1
190 - 199	120	56,752	0.2
200 - 209	103	46,132	0.2
210 - 219	61	21,643	0.0
220 - 229	51	15,364	0.0
230 - 239	50	16,804	0.0
240 - 249	67	18,923	0.0
250 - 259	79	35,720	0.1
260 - 269	66	28,290	0.1
270 - 279	28	10,422	0.0
280 - 289	34	13,124	0.0
290 - 299	36	17,090	0.0
300 - 309	51	14,569	0.0
310 - 319	50	20,549	0.0
320 - 329	38	17,783	0.0
330 - 339	35	15,011	0.0
340 - 349	26	9,060	0.0
350 - 359	15	7,274	0.0
360 - 369	31	9,160	0.0
370 - 379	49	21,019	0.0
380 - 389	37	14,217	0.0

**Thème: 05140 TRAVAIL - Caractéristiques de l'activité sur le marché du travail - Horaire de travail**

MTLSWK28	Nbre mois depuis a trav - 1996	Pos. = 95	Type = Numérique	Action = Modifier	
	390 - 399		22	10,328	0.0
	400 - 409		15	5,524	0.0
	410 - 419		29	17,046	0.0
	420 - 429		24	7,788	0.0
	430 - 439		26	10,522	0.0
	440 - 449		43	16,964	0.0
	450 - 459		21	11,990	0.0
	460 - 469		21	5,929	0.0
	470 - 479		18	5,641	0.0
	480 - 489		29	8,915	0.0
	490 - 499		20	9,909	0.0
	500 - 509		26	11,697	0.0
	510 - 519		18	5,488	0.0
	520 - 529		15	4,444	0.0
	530 - 539		11	3,542	0.0
	540 - 549		11	3,805	0.0
	550 - 559		22	7,792	0.0
	560 - 569		22	6,825	0.0
	570 - 579		11	2,153	0.0
	580 - 589		8	1,624	0.0
	590 - 599		2	845	0.0
	600 - 609		11	3,319	0.0
	610 - 619		4	711	0.0
	620 - 629		5	2,495	0.0
	640 - 649		1	188	0.0
	660 - 669		1	55	0.0
	997 : Ne sait pas		4,065	1,367,470	5.9
	999 : Non Applicable		41,381	15,755,554	68.2

**ALHRP28 Heures remunerées anréf - 1996 Pos. = 98 Type = Numérique Action = Modifier**

Min = 0

Max = 5,200

Moyenne Pondérée = 1,251

Poids = ICSWT26

Description	Fréquence	Fréquence P.	% Pondéré
0	14,530	5,644,990	24.4
100 - 199	832	299,935	1.3
200 - 299	865	312,320	1.3
300 - 399	1,037	345,323	1.5
400 - 499	847	300,508	1.3
500 - 599	1,119	390,139	1.6
600 - 699	1,040	364,148	1.5
700 - 799	1,036	386,913	1.6
800 - 899	825	280,986	1.2

**Thème: 05140 TRAVAIL - Caractéristiques de l'activité sur le marché du travail - Horaire de travail**

ALHRP28	Heures rémunérées anréf - 1996	Pos. = 98	Type = Numérique	Action = Modifier	
900 - 999		776		263,703	1.1
1,000 - 1,099		1,371		480,739	2.0
1,100 - 1,199		669		223,401	0.9
1,200 - 1,299		866		299,580	1.3
1,300 - 1,399		1,194		438,259	1.9
1,400 - 1,499		752		278,806	1.2
1,500 - 1,599		1,510		566,854	2.4
1,600 - 1,699		859		324,199	1.4
1,700 - 1,799		862		327,407	1.4
1,800 - 1,899		2,832		1,170,044	5.0
1,900 - 1,999		3,321		1,395,809	6.0
2,000 - 2,099		9,327		3,701,199	16.0
2,100 - 2,199		735		260,581	1.1
2,200 - 2,299		735		270,019	1.1
2,300 - 2,399		956		380,447	1.6
2,400 - 2,499		247		88,246	0.3
2,500 - 2,599		379		130,513	0.5
2,600 - 2,699		1,327		515,860	2.2
2,700 - 2,799		161		61,909	0.2
2,800 - 2,899		413		143,969	0.6
2,900 - 2,999		135		42,715	0.1
3,000 - 3,099		72		22,978	0.1
3,100 - 3,199		890		334,991	1.4
3,200 - 3,299		59		15,109	0.0
3,300 - 3,399		176		66,017	0.2
3,400 - 3,499		40		12,176	0.0
3,500 - 3,599		37		13,382	0.0
3,600 - 3,699		249		84,069	0.3
3,700 - 3,799		45		17,944	0.0
3,800 - 3,899		35		9,940	0.0
3,900 - 3,999		73		27,003	0.1
4,000 - 4,099		20		7,418	0.0
4,100 - 4,199		125		36,928	0.1
4,200 - 4,299		9		1,350	0.0
4,300 - 4,399		37		12,750	0.0
4,400 - 4,499		24		7,244	0.0
4,500 - 4,599		10		2,555	0.0
4,600 - 4,699		28		9,142	0.0
4,700 - 4,799		7		2,250	0.0
4,800 - 4,899		5		1,189	0.0
4,900 - 4,999		16		4,269	0.0
5,000 - 5,099		3		603	0.0
5,100 - 5,199		68		23,320	0.1
5,200 +		40		8,163	0.0
9997 : Ne sait pas		1,091		358,318	1.5

**Thème: 05140 TRAVAIL - Caractéristiques de l'activité sur le marché du travail - Horaire de travail**

ALHRP28 **Heures rémunérées anréf - 1996** Pos. = 98 Type = Numérique Action = Modifier  
 9999 : Non Applicable 6,391 2,325,898 10.0

SCSUM28 **Somm des horaires de trav - 1996** Pos. = 102 Type = Caractère Action = Conserver

Poids = ICSWT26

Description	Fréquence	Fréquence P.	% Pondéré
11 : Travailleur pour l'année complète à temps plein	22,896	9,054,960	39.2
12 : Travailleur pour l'année complète à temps partiel	4,204	1,616,372	7.0
13 : Travailleur pour l'année complète en partie à temps plein et à temps partiel	1,222	448,071	1.9
21 : Travailleur pour une partie de l'année à temps plein	3,143	1,061,045	4.5
22 : Travailleur pour une partie de l'année à temps partiel	2,884	1,028,507	4.4
23 : Travailleur pour une partie de l'année en partie à temps plein et à temps partiel	5,102	1,657,473	7.1
30 : N'a pas travaillé au cours de l'année	13,587	5,298,012	22.9
97 : Ne sait pas	1,679	604,211	2.6
99 : Non Applicable	6,391	2,325,898	10.0

**Thème: 05150 TRAVAIL - Caractéristiques de l'activité sur le marché du travail - Gains**

**CMPHRW28 Taux hor de rém-moy ann - 1996 Pos. = 104 Type = Decimal Action = Modifier**  
**Format = \$999.99**

Min = 2

Max = 72

Moyenne Pondérée = 15

Poids = ICSWT26

Description	Fréquence	Fréquence P.	% Pondéré
0 - 99	35,809	13,440,015	58.2
999.97 : Ne sait pas	32	12,738	0.0
999.99 : Non Applicable	25,267	9,641,798	41.7

**RCVCMP28 A reçu compensation anréf - 1996 Pos. = 110 Type = Caractère Action = Conserver**

Poids = ICSWT26

Description	Fréquence	Fréquence P.	% Pondéré
1 : Oui	13,937	4,918,202	21.3
2 : Non	40,780	15,850,453	68.6
9 : Non Applicable	6,391	2,325,898	10.0

**RCVUI28 A reçu AE anréf - 1996 Pos. = 111 Type = Caractère Action = Conserver**

Poids = ICSWT26

Description	Fréquence	Fréquence P.	% Pondéré
1 : Oui	8,714	2,834,322	12.2
2 : Non	46,003	17,934,332	77.6
9 : Non Applicable	6,391	2,325,898	10.0

**RCVWC28 A reçu IAT anréf - 1996 Pos. = 112 Type = Caractère Action = Conserver**

Poids = ICSWT26

Description	Fréquence	Fréquence P.	% Pondéré
1 : Oui	1,839	690,613	2.9
2 : Non	52,878	20,078,041	86.9
9 : Non Applicable	6,391	2,325,898	10.0

**RCVSA28 A reçu AS anréf - 1996 Pos. = 113 Type = Caractère Action = Conserver**

Poids = ICSWT26

Description	Fréquence	Fréquence P.	% Pondéré
1 : Oui	4,476	1,761,437	7.6
2 : Non	50,241	19,007,217	82.3
9 : Non Applicable	6,391	2,325,898	10.0

**Thème: 05200 TRAVAIL - Expérience de travail**

YRXFTE11 **Ann d'expérience (EACTP) - 1996**      **Pos. = 114 Type = Numérique Action = Modifier**

Min = 0

Max = 50

Moyenne Pondérée = 15

Poids = ICSWT26

Description	Fréquence	Fréquence P.	% Pondéré
0 - 9	22,817	8,896,231	38.5
10 - 19	11,582	4,846,514	20.9
20 - 29	8,422	3,525,916	15.2
30 - 39	4,871	2,027,261	8.7
40 - 49	2,923	1,220,531	5.2
50 +	877	397,050	1.7
97 : Ne sait pas	7,991	1,827,354	7.9
98 : Refus	1,026	245,851	1.0
99 : Non Applicable	599	107,841	0.4

**Thème: 05410 TRAVAIL - Caractéristiques de l'emploi - Dates et durée d'emploi**

JOB DUR1    **Durée en mois fin de l'AR - 1996**    **Pos. = 116 Type = Numérique Action = Modifier**

Min = 0

Max = 712

Moyenne Pondérée = 92

Poids = ICSWT26

Description	Fréquence	Fréquence P.	% Pondéré
0 - 9	8,133	2,642,518	11.4
10 - 19	5,034	1,847,561	8.0
20 - 29	3,109	1,231,700	5.3
30 - 39	2,508	943,359	4.0
40 - 49	1,996	803,921	3.4
50 - 59	1,739	701,002	3.0
60 - 69	1,333	546,704	2.3
70 - 79	1,387	584,162	2.5
80 - 89	1,279	556,413	2.4
90 - 99	1,194	477,982	2.0
100 - 109	988	390,438	1.6
110 - 119	1,001	398,334	1.7
120 - 129	791	308,242	1.3
130 - 139	739	289,003	1.2
140 - 149	618	227,768	0.9
150 - 159	539	222,880	0.9
160 - 169	391	160,060	0.6
170 - 179	599	225,663	0.9
180 - 189	470	195,924	0.8
190 - 199	588	230,408	1.0
200 - 209	564	217,800	0.9
210 - 219	497	184,525	0.8
220 - 229	431	182,501	0.7
230 - 239	491	171,150	0.7
240 - 249	438	160,476	0.6
250 - 259	409	150,618	0.6
260 - 269	398	143,194	0.6
270 - 279	391	160,555	0.7
280 - 289	283	104,186	0.4
290 - 299	389	137,242	0.5
300 - 309	217	87,355	0.3
310 - 319	231	88,342	0.3
320 - 329	222	83,522	0.3
330 - 339	202	76,424	0.3
340 - 349	140	55,101	0.2
350 - 359	215	70,368	0.3
360 - 369	146	68,336	0.3
370 - 379	136	48,503	0.2
380 - 389	112	34,531	0.1



**Thème: 05410 TRAVAIL - Caractéristiques de l'emploi - Dates et durée d'emploi**

JOBDUR1	Durée en mois fin de l'AR - 1996	Pos. = 116	Type = Numérique	Action = Modifier	
390 - 399		86		32,616	0.1
400 - 409		56		22,743	0.1
410 - 419		74		24,182	0.1
420 - 429		39		19,882	0.0
430 - 439		58		17,963	0.0
440 - 449		40		11,648	0.0
450 - 459		36		15,226	0.0
460 - 469		32		10,784	0.0
470 - 479		40		13,302	0.0
480 - 489		16		5,574	0.0
490 - 499		24		8,516	0.0
500 - 509		23		5,962	0.0
510 - 519		18		4,695	0.0
520 - 529		11		3,719	0.0
530 - 539		17		5,021	0.0
540 - 549		7		2,207	0.0
550 - 559		11		2,924	0.0
560 - 569		10		1,845	0.0
570 - 579		9		1,980	0.0
580 - 589		7		2,583	0.0
590 - 599		8		1,390	0.0
600 - 609		5		697	0.0
610 - 619		1		881	0.0
620 - 629		3		706	0.0
630 - 639		3		367	0.0
640 - 649		1		164	0.0
650 - 659		1		118	0.0
670 - 679		1		40	0.0
710 - 719		1		995	0.0
997 : Ne sait pas		148		43,445	0.1
999 : Non Applicable		19,974		7,623,569	33.0

---

**Thème: 05420 TRAVAIL - Caractéristiques de l'emploi - Catégorie de travailleur**

---

CLWKR1 **Cat de travailleur-anréf - 1996** Pos. = 119 Type = Caractère Action = Modifier

Poids = ICSWT26

Description	Fréquence	Fréquence P.	% Pondéré
01 : Employé	35,248	13,246,182	57.3
02 : Travailleur familial non rémunéré	133	45,400	0.2
03 : Entreprise constituée en société, avec aide rémunérée	1,227	516,490	2.2
04 : Entreprise constituée en société, sans aide rémunérée	785	354,414	1.5
05 : Entreprise non constituée en société, avec aide rémunérée	923	303,594	1.3
06 : Entreprise non constituée en société, sans aide rémunérée	2,818	1,004,901	4.3
99 : Non Applicable	19,974	7,623,569	33.0

---

**Thème: 05430 TRAVAIL - Caractéristiques de l'emploi - Horaire de travail**

---

FLLPRT1    **Emploi temps plein - 1996**                      **Pos. = 121 Type = Caractère Action = Modifier**

Poids = ICSWT26

Description	Fréquence	Fréquence P.	% Pondéré
1 : Temps plein	32,530	12,246,464	53.0
2 : Temps partiel	7,884	2,927,083	12.6
7 : Ne sait pas	720	297,435	1.2
9 : Non Applicable	19,974	7,623,569	33.0

---

REAWPT1    **Raison temps partiel - 1996**                      **Pos. = 122 Type = Caractère Action = Modifier**

Poids = ICSWT26

Description	Fréquence	Fréquence P.	% Pondéré
01 : Maladie ou incapacité	108	41,314	0.1
02 : S'occuper de ses enfants	506	202,755	0.8
03 : S'occuper des personnes âgées de sa famille	5	834	0.0
04 : Autres obligations personnelles ou familiales	246	91,386	0.4
05 : Études	1,895	747,155	3.2
06 : N'a pu trouver d'emploi à plein temps	2,751	949,642	4.1
07 : Ne voulait pas d'emploi à plein temps	1,297	486,275	2.1
08 : Travail à plein temps, moins de 30 heures	569	212,047	0.9
09 : Autre	504	194,609	0.8
97 : Ne sait pas	723	298,498	1.2
99 : Non Applicable	52,504	19,870,034	86.0

---

TYPPT1    **Type de temps partiel - 1996**                      **Pos. = 124 Type = Caractère Action = Modifier**

Poids = ICSWT26

Description	Fréquence	Fréquence P.	% Pondéré
1 : Volontaire	5,130	1,976,378	8.5
2 : Involontaire	2,751	949,642	4.1
7 : Ne sait pas	723	298,498	1.2
9 : Non Applicable	52,504	19,870,034	86.0

---

SCDTYP1    **Type d'horaire de travail - 1996**                      **Pos. = 125 Type = Caractère Action = Conserver**

Poids = ICSWT26

Description	Fréquence	Fréquence P.	% Pondéré
01 : Heures normales (jour)	23,607	9,057,107	39.2
02 : Poste du soir	1,698	707,653	3.0
03 : Poste de nuit	621	218,777	0.9
04 : Poste rotatif	4,051	1,338,493	5.8
05 : Poste fractionné	412	135,869	0.5
06 : Sur appel	802	287,205	1.2
07 : Horaire irrégulier	3,552	1,288,646	5.5
08 : Autre	327	124,323	0.5

---

**Thème: 05430 TRAVAIL - Caractéristiques de l'emploi - Horaire de travail**

---

SCDTYP1	Type d'horaire de travail - 1996	Pos. = 125	Type = Caractère	Action = Conserver
	97 : Ne sait pas		172	86,172 0.3
	98 : Refus		6	1,933 0.0
	99 : Non Applicable		25,860	9,848,370 42.6

---

REAIISC1	Raison horaire irrégulier - 1996	Pos. = 127	Type = Caractère	Action = Modifier
Poids = ICSWT26				
Description	Fréquence	Fréquence P.	% Pondéré	
01 : Maladie ou incapacité	9	2,275	0.0	
02 : S'occuper de ses enfants	65	22,559	0.1	
03 : S'occuper des personnes âgées de sa famille	1	266	0.0	
04 : Autres obligations personnelles ou familiales	47	16,969	0.0	
05 : Études	637	263,425	1.1	
06 : N'a pu trouver que ce type d'emploi	331	108,445	0.4	
07 : Ne voulait pas travailler un horaire régulier	102	46,858	0.2	
08 : Exigence de l'emploi	3,075	1,085,556	4.7	
09 : Gagner plus d'argent	12	2,473	0.0	
10 : Autre	75	27,021	0.1	
97 : Ne sait pas	161	81,560	0.3	
99 : Non Applicable	56,593	21,437,140	92.8	

---

WKHM1	A travaillé à la maison - 1996	Pos. = 129	Type = Caractère	Action = Modifier
Poids = ICSWT26				
Description	Fréquence	Fréquence P.	% Pondéré	
1 : Oui	5,282	2,094,034	9.0	
2 : Non	35,814	13,355,225	57.8	
7 : Ne sait pas	33	19,747	0.0	
8 : Refus	5	1,976	0.0	
9 : Non Applicable	19,974	7,623,569	33.0	

---

HRWKHM1	Heures par sem à la maison - 1996	Pos. = 130	Type = Decimal	Action = Modifier
Poids = ICSWT26				
Description	Fréquence	Fréquence P.	% Pondéré	
1	184	74,189	0.3	
1.5	6	3,030	0.0	
2	284	119,907	0.5	
2.5	5	779	0.0	
3	175	73,333	0.3	
3.5	5	2,084	0.0	
4	177	73,253	0.3	
4.5	1	627	0.0	
5	472	220,057	0.9	

**MICRODONNÉS DE L'EDTR - CLICHÉ D'ENREGISTREMENT**  
**FICHER EXTERNE TRANSVERSAL DE PERSONNES (ec1996pr)**

**Thème: 05430 TRAVAIL - Caractéristiques de l'emploi - Horaire de travail**

HRWKHM1	Heures par sem à la maison - 1996	Pos. = 130	Type = Decimal	Action = Modifier
Format = 99.9				
5.5		1		966
6		95		38,815
6.5		1		186
7		61		26,769
7.5		11		5,075
8		151		59,516
8.5		2		858
9		12		7,234
10		654		251,634
11		4		946
12		88		29,456
12.5		2		674
13		7		2,663
13.5		1		269
14		22		7,503
15		285		134,406
16		17		3,730
17		9		2,623
18		14		8,054
19		1		98
20		412		163,248
21		8		3,651
22		3		350
22.5		1		884
23		5		2,842
24		26		10,069
25		110		56,082
26		2		767
27		4		982
27.5		1		25
28		14		3,938
30		245		89,917
32		9		4,713
32.5		2		893
33		2		514
33.8		1		343
35		97		48,661
36		12		3,389
36.3		1		124
36.5		1		299
37		6		2,219
37.5		19		9,990
38		7		3,968
40		506		167,519

**Thème: 05430 TRAVAIL - Caractéristiques de l'emploi - Horaire de travail**

HRWKHM1	Heures par sem à la maison - 1996	Pos. = 130	Type = Decimal	Action = Modifier
			<b>Format = 99.9</b>	
42		14		3,572
42.5		1		603
43		2		653
43.3		1		449
44		8		2,574
45		74		27,828
46		1		147
47		1		191
47.5		1		467
48		16		3,708
49		1		403
50		238		87,712
51		1		237
52		4		4,430
53		3		421
54		5		761
55		48		21,442
56		17		5,555
60		172		58,882
63		9		1,645
64		2		185
65		15		7,666
66		1		163
70		66		18,281
72		6		2,711
74		1		32
75		11		3,020
77		2		160
78		1		957
80		24		7,410
84		11		2,450
85		3		1,352
88		2		316
90		3		792
92		2		192
94		2		394
95		1		39
98		4		506
99		36		11,221
99.7 : Ne sait pas		258		107,212
99.9 : Non Applicable		55,799		20,983,639

**Thème: 05430 TRAVAIL - Caractéristiques de l'emploi - Horaire de travail**

TOTHRP1 **Nbre heures rémun cet emp - 1996** Pos. = 134 Type = Numérique Action = Modifier

Min = 0

Max = 5,162

Moyenne Pondérée = 1,602

Poids = ICSWT26

Description	Fréquence	Fréquence P.	% Pondéré
0	992	362,017	1.5
100 - 199	957	342,113	1.4
200 - 299	1,050	365,288	1.5
300 - 399	1,287	431,542	1.8
400 - 499	1,019	344,349	1.4
500 - 599	1,298	466,411	2.0
600 - 699	1,291	454,610	1.9
700 - 799	1,230	461,191	2.0
800 - 899	905	288,670	1.2
900 - 999	801	271,507	1.1
1,000 - 1,099	1,593	556,610	2.4
1,100 - 1,199	713	255,502	1.1
1,200 - 1,299	958	346,717	1.5
1,300 - 1,399	1,375	508,963	2.2
1,400 - 1,499	714	263,376	1.1
1,500 - 1,599	1,662	628,939	2.7
1,600 - 1,699	745	275,121	1.1
1,700 - 1,799	812	326,751	1.4
1,800 - 1,899	2,882	1,179,935	5.1
1,900 - 1,999	3,228	1,354,635	5.8
2,000 - 2,099	9,531	3,752,382	16.2
2,100 - 2,199	468	167,396	0.7
2,200 - 2,299	473	178,774	0.7
2,300 - 2,399	821	330,315	1.4
2,400 - 2,499	98	33,722	0.1
2,500 - 2,599	257	81,400	0.3
2,600 - 2,699	1,267	493,720	2.1
2,700 - 2,799	73	25,056	0.1
2,800 - 2,899	339	125,048	0.5
2,900 - 2,999	62	17,000	0.0
3,000 - 3,099	31	9,524	0.0
3,100 - 3,199	832	311,470	1.3
3,200 - 3,299	22	7,319	0.0
3,300 - 3,399	121	47,639	0.2
3,400 - 3,499	18	4,601	0.0
3,500 - 3,599	13	2,511	0.0
3,600 - 3,699	226	75,525	0.3
3,700 - 3,799	17	10,361	0.0
3,800 - 3,899	9	1,115	0.0

**Thème: 05430 TRAVAIL - Caractéristiques de l'emploi - Horaire de travail**

TOTHRP1	Nbre heures rémun cet emp - 1996	Pos. = 134	Type = Numérique	Action = Modifier	
	3,900 - 3,999		40	12,137	0.0
	4,000 - 4,099		15	4,771	0.0
	4,100 - 4,199		102	30,973	0.1
	4,200 - 4,299		1	50	0.0
	4,300 - 4,399		27	9,809	0.0
	4,400 - 4,499		14	4,315	0.0
	4,500 - 4,599		3	637	0.0
	4,600 - 4,699		24	8,491	0.0
	4,700 - 4,799		3	552	0.0
	4,900 - 4,999		6	1,659	0.0
	5,100 - 5,199		69	23,661	0.1
	9997 : Ne sait pas		640	214,775	0.9
	9999 : Non Applicable		19,974	7,623,569	33.0



**Thème: 05440 TRAVAIL - Caractéristiques de l'emploi - Profession**

S91G2E6 CTP91 (25) fin anréf - 1996

Pos. = 138 Type = Caractère Action = Modifier

Poids = ICSWT26

Description	Fréquence	Fréquence P.	% Pondéré
01 : Cadres supérieurs (A011-A016)	243	133,217	0.5
02 : Autres cadres supérieurs (A111-A392)	3,019	1,256,273	5.4
03 : Personnel professionnel en gestion des affaires et en finance (B011-B022)	789	381,480	1.6
04 : Personnel en finance, en secrétariat et en administration (B111-B318)	2,190	908,738	3.9
05 : Personnel de bureau et personnel de supervision du travail de bureau (B411-B576)	3,391	1,398,816	6.0
06 : Sciences naturelles et appliquées et professions apparentées (C011-C175)	1,741	729,961	3.1
07 : Personnel professionnel des soins de santé et professionnels en sciences infirmières (D011-D112)	1,062	392,628	1.7
08 : Personnel technique et de soutien et personnel assimilé du secteur de la santé (D211-D313)	1,011	332,887	1.4
09 : Sciences sociales, administration publique et religion (E011-E038, E211-E216)	972	382,745	1.6
10 : Enseignants (E111-E133)	1,626	568,206	2.4
11 : Arts, culture, sports et loisirs (F011-F154)	878	415,420	1.8
12 : Personnel de la vente en gros technique et non technique, de l'assurance et de l'immobilier, des achats en gros et au détail et des achats de grains (G111-G134)	983	442,360	1.9
13 : Personnel de supervision, vendeurs, commis-vendeurs et caissiers des produits au détail (G011,G211-G311)	2,566	932,103	4.0
14 : Chefs et cuisiniers, personnel de supervision et autre personnel des services des aliments et boissons (G012,G411-G513)	1,645	577,945	2.5
15 : Personnel des services de protection (G611-G631)	542	213,572	0.9
16 : Personnel de soutien familial et de garderie (G811-G814)	1,103	361,640	1.5
17 : Personnel de supervision des services, personnel de l'hébergement et des voyages, préposés dans les sports et les loisirs et personnel de la vente et des services (G013-G016,G711-G732,G911-G983)	3,912	1,432,037	6.2
18 : Entrepreneurs et contremaîtres du personnel des métiers et des transports (H011-H022)	651	233,014	1.0
19 : Personnel des métiers de la construction (H111-H145)	867	322,840	1.4
20 : Autres métiers (H211-H535)	2,118	766,492	3.3
21 : Transport et conducteurs d'équipement lourd (H611-H737)	1,624	546,999	2.3
22 : Aides de soutien des métiers, manoeuvres en construction et de transport et personnel assimilé (H811-H832)	1,046	345,916	1.5
23 : Professions propres au secteur primaire (I011-I216)	2,881	712,697	3.0
24 : Surveillants, conducteurs de machines et monteurs dans la fabrication (J011-J228)	2,297	889,728	3.8
25 : Manoeuvres dans la fabrication et les services d'utilité publique (J311-J319)	813	283,783	1.2

---

**Thème: 05440 TRAVAIL - Caractéristiques de l'emploi - Profession**

---

<b>S91G2E6</b>	<b>CTP91 (25) fin anréf - 1996</b>	<b>Pos. = 138</b>	<b>Type = Caractère</b>	<b>Action = Modifier</b>	
	97 : Ne sait pas		1,164	509,473	2.2
	99 : Non Applicable		19,974	7,623,569	33.0

---

**Thème: 05460 TRAVAIL - Caractéristiques de l'emploi - Salaire et avantages sociaux**

---

IMPHWE1    **Taux hor rémun fin anréf - 1996**                      **Pos. = 140 Type = Decimal**                      **Action = Modifier**  
**Format = \$999.99**

Min = 2

Max = 72

Moyenne Pondérée = 15

Poids = ICSWT26

Description	Fréquence	Fréquence P.	% Pondéré
0 - 9	11,763	3,828,672	16.5
10 - 19	15,708	6,098,630	26.4
20 - 29	6,175	2,585,684	11.2
30 - 39	1,228	549,531	2.3
40 - 49	317	162,305	0.7
50 - 59	19	8,336	0.0
60 - 69	2	469	0.0
70 - 79	2	567	0.0
999.99 : Non Applicable	25,894	9,860,356	42.7

---

UNCOLL1    **Membre syndicat/conv coll - 1996**                      **Pos. = 146 Type = Caractère**                      **Action = Modifier**

Poids = ICSWT26

Description	Fréquence	Fréquence P.	% Pondéré
1 : Oui, la personne était assujettie à une convention collective et à un contrat de travail négocié par un syndicat	10,514	3,840,348	16.6
2 : Oui, la personne était assujettie à une convention collective mais n'à pas un contrat de travail négocié par un syndicat	883	386,071	1.6
3 : Non, la personne n'était pas assujettie à une convention collective ou à un contrat de travail négocié par un syndicat	23,523	8,869,199	38.4
7 : Ne sait pas	318	145,881	0.6
8 : Refus	10	4,681	0.0
9 : Non Applicable	25,860	9,848,370	42.6

---

PENPLN1    **Régime de retraite anréf - 1996**                      **Pos. = 147 Type = Caractère**                      **Action = Modifier**

Poids = ICSWT26

Description	Fréquence	Fréquence P.	% Pondéré
1 : Oui	14,319	5,517,275	23.8
2 : Non	20,468	7,503,577	32.4
7 : Ne sait pas	453	221,211	0.9
8 : Refus	8	4,117	0.0
9 : Non Applicable	25,860	9,848,370	42.6

**Thème: 05470 TRAVAIL - Caractéristiques de l'emploi - Caractéristiques de l'employeur**

**NAI3G10 SCIAN (16) - 1996 Pos. = 148 Type = Caractère Action = Modifier**

Poids = ICSWT26

Description	Fréquence	Fréquence P.	% Pondéré
01 : Agriculture (1100 - 1129, 1151 - 1152)	1,796	448,522	1.9
02 : Foresterie, pêche, mines et extraction de pétrole et de gaz (1131 - 1142, 1153, 2100 - 2131)	1,444	353,121	1.5
03 : Services publics (2211-2213)	350	131,086	0.5
04 : Construction (2311-2329)	2,517	893,571	3.8
05 : Fabrication (3111 - 3399)	5,304	2,157,173	9.3
06 : Commerce (4111 - 4543)	6,161	2,230,563	9.6
07 : Transport et entreposage (4811 - 4931)	1,803	685,367	2.9
08 : Finance, assurances, immobilier et location (5211 - 5331)	1,872	839,809	3.6
09 : Services professionnels, scientifiques et techniques (5411 - 5419)	1,606	769,674	3.3
10 : Gestion d'entreprises, services administratifs et autres services de soutien (5511 - 5629)	1,096	452,800	1.9
11 : Services d'enseignement (6111 - 6117)	2,746	989,072	4.2
12 : Soins de santé et assistance sociale (6211 - 6244)	4,053	1,417,054	6.1
13 : Information, culture et loisirs (5111 - 5142, 7111 - 7139)	1,535	655,577	2.8
14 : Hébergement et services de restauration (7211 - 7224)	2,956	1,062,174	4.6
15 : Autres services (8111 - 8141)	2,097	734,628	3.1
16 : Administrations publiques (9110 - 9191)	2,680	969,603	4.2
97 : Ne sait pas	1,118	681,180	2.9
99 : Non Applicable	19,974	7,623,569	33.0

**PUBPV10 Secteur public/privé - 1996 Pos. = 150 Type = Caractère Action = Modifier**

Poids = ICSWT26

Description	Fréquence	Fréquence P.	% Pondéré
1 : Secteur public	6,627	2,253,751	9.7
2 : Secteur privé	34,507	13,217,232	57.2
9 : Non Applicable	19,974	7,623,569	33.0

**MULOC10 Employeur plusieurs étab - 1996 Pos. = 151 Type = Caractère Action = Modifier**

Poids = ICSWT26

Description	Fréquence	Fréquence P.	% Pondéré
1 : Oui	17,685	6,865,634	29.7
2 : Non	23,242	8,478,113	36.7
7 : Ne sait pas	204	125,955	0.5
8 : Refus	3	1,279	0.0
9 : Non Applicable	19,974	7,623,569	33.0

**Thème: 05470 TRAVAIL - Caractéristiques de l'emploi - Caractéristiques de l'employeur**

**NBEMA10 Nbre employés tous établis - 1996 Pos. = 152 Type = Caractère Action = Modifier**

Poids = ICSWT26

Description	Fréquence	Fréquence P.	% Pondéré
1 : Moins de 20	14,959	5,271,750	22.8
2 : 20 à 99	6,094	2,289,111	9.9
3 : 100 à 499	4,718	1,853,214	8.0
4 : 500 à 999	2,972	1,127,540	4.8
5 : 1000 et plus	11,130	4,322,806	18.7
7 : Ne sait pas	1,258	604,965	2.6
8 : Refus	3	1,595	0.0
9 : Non Applicable	19,974	7,623,569	33.0

**NBEMPL1 Nbre employés cet étab - 1996 Pos. = 153 Type = Caractère Action = Modifier**

Poids = ICSWT26

Description	Fréquence	Fréquence P.	% Pondéré
1 : Moins de 20	19,737	6,903,722	29.8
2 : 20 à 99	10,749	4,051,719	17.5
3 : 100 à 499	6,359	2,663,534	11.5
4 : 500 à 999	1,923	773,710	3.3
5 : 1000 et plus	1,859	835,012	3.6
7 : Ne sait pas	500	238,829	1.0
8 : Refus	7	4,453	0.0
9 : Non Applicable	19,974	7,623,569	33.0

**Thème: 07100 SITUATION FINANCIÈRE - Sources de revenu**

WGSAL42 **Salaires et traitements - 1996**

**Pos. = 154 Type = Numérique Action = Modifier**

**Format = \$99,999,999**

Min = 25

Max = 675,000

Moyenne Pondérée = 27,047

Poids = ICSWT26

Description	Fréquence	Fréquence P.	% Pondéré
0	22,850	8,566,671	37.0
1 - 9,999	11,356	3,854,397	16.6
10,000 - 19,999	7,361	2,612,483	11.3
20,000 - 29,999	6,325	2,486,534	10.7
30,000 - 39,999	5,080	2,133,277	9.2
40,000 - 49,999	3,559	1,445,154	6.2
50,000 - 59,999	1,985	829,766	3.5
60,000 - 69,999	1,299	557,422	2.4
70,000 - 79,999	597	260,751	1.1
80,000 - 89,999	282	135,011	0.5
90,000 - 99,999	121	53,984	0.2
100,000 - 109,999	74	34,513	0.1
110,000 - 119,999	48	28,392	0.1
120,000 - 129,999	35	20,320	0.0
130,000 - 139,999	20	9,322	0.0
140,000 - 149,999	18	11,989	0.0
150,000 - 159,999	18	10,805	0.0
160,000 - 169,999	14	9,635	0.0
170,000 - 179,999	4	1,607	0.0
180,000 - 189,999	13	7,833	0.0
190,000 - 199,999	8	2,851	0.0
200,000 - 209,999	4	2,734	0.0
210,000 - 219,999	4	509	0.0
220,000 - 229,999	2	1,379	0.0
230,000 - 239,999	3	1,269	0.0
240,000 - 249,999	4	2,231	0.0
250,000 - 259,999	3	3,498	0.0
260,000 - 269,999	4	1,697	0.0
270,000 - 279,999	2	447	0.0
280,000 - 289,999	1	60	0.0
290,000 - 299,999	1	862	0.0
310,000 - 319,999	1	93	0.0
320,000 - 329,999	2	1,531	0.0
330,000 - 339,999	2	1,826	0.0
350,000 - 359,999	2	1,111	0.0
360,000 - 369,999	2	304	0.0
650,000 - 659,999	3	1,831	0.0
670,000 - 679,999	1	438	0.0

**Thème: 07100 SITUATION FINANCIÈRE - Sources de revenu**

FMSE42 **Rev trav autonome-agric - 1996**

**Pos. = 162 Type = Numérique Action = Modifier**

**Format = \$s9,999,999**

Min = -44,000

Max = 125,000

Moyenne Pondérée = 5,959

Poids = ICSWT26

Description	Fréquence	Fréquence P.	% Pondéré
< 0	633	172,446	0.7
0	59,372	22,664,112	98.1
1 - 9,999	604	145,734	0.6
10,000 - 19,999	245	55,029	0.2
20,000 - 29,999	123	25,359	0.1
30,000 - 39,999	67	13,357	0.0
40,000 - 49,999	26	7,502	0.0
50,000 - 59,999	16	5,919	0.0
60,000 - 69,999	1	396	0.0
70,000 - 79,999	8	1,161	0.0
80,000 - 89,999	1	445	0.0
90,000 - 99,999	4	1,050	0.0
100,000 - 109,999	3	721	0.0
110,000 - 119,999	3	1,058	0.0
120,000 - 129,999	2	256	0.0

NFMSE42 **Rev trav auto-non agric - 1996**

**Pos. = 170 Type = Numérique Action = Modifier**

**Format = \$s9,999,999**

Min = -75,000

Max = 430,000

Moyenne Pondérée = 12,444

Poids = ICSWT26

Description	Fréquence	Fréquence P.	% Pondéré
< 0	1,251	442,730	1.9
0	55,972	21,158,610	91.6
1 - 9,999	2,292	851,629	3.6
10,000 - 19,999	743	292,454	1.2
20,000 - 29,999	358	142,239	0.6
30,000 - 39,999	165	67,897	0.2
40,000 - 49,999	86	39,066	0.1
50,000 - 59,999	54	23,809	0.1
60,000 - 69,999	35	12,464	0.0
70,000 - 79,999	29	15,337	0.0
80,000 - 89,999	21	7,355	0.0
90,000 - 99,999	14	4,246	0.0
100,000 - 109,999	7	4,230	0.0

**Thème: 07100 SITUATION FINANCIÈRE - Sources de revenu**

NFMSE42	Rev trav auto-non agric - 1996	Pos. = 170	Type = Numérique	Action = Modifier
		Format = \$s9,999,999		
	110,000 - 119,999	13	4,777	0.0
	120,000 - 129,999	8	1,533	0.0
	130,000 - 139,999	10	2,106	0.0
	140,000 - 149,999	5	3,262	0.0
	150,000 - 159,999	7	1,197	0.0
	160,000 - 169,999	3	1,185	0.0
	170,000 - 179,999	4	1,285	0.0
	180,000 - 189,999	2	1,281	0.0
	190,000 - 199,999	4	2,751	0.0
	200,000 - 209,999	7	4,200	0.0
	210,000 - 219,999	1	876	0.0
	220,000 - 229,999	3	796	0.0
	230,000 - 239,999	2	596	0.0
	250,000 - 259,999	3	1,472	0.0
	270,000 - 279,999	1	389	0.0
	360,000 - 369,999	1	418	0.0
	370,000 - 379,999	1	120	0.0
	380,000 - 389,999	1	157	0.0
	390,000 - 399,999	1	1,793	0.0
	430,000 - 439,999	4	2,277	0.0

**EARNNG42 Gains - 1996** **Pos. = 178 Type = Numérique Action = Modifier**  
**Format = \$s9,999,999**

Min = -75,000

Max = 675,050

Moyenne Pondérée = 26,444

Poids = ICSWT26

Description	Fréquence	Fréquence P.	% Pondéré
< 0	624	189,974	0.8
0	19,012	7,227,556	31.3
1 - 9,999	12,660	4,322,077	18.7
10,000 - 19,999	8,183	2,882,369	12.4
20,000 - 29,999	6,800	2,655,812	11.5
30,000 - 39,999	5,295	2,214,871	9.5
40,000 - 49,999	3,686	1,495,004	6.4
50,000 - 59,999	2,056	865,016	3.7
60,000 - 69,999	1,318	560,271	2.4
70,000 - 79,999	642	281,984	1.2
80,000 - 89,999	295	138,445	0.6
90,000 - 99,999	140	59,749	0.2
100,000 - 109,999	89	42,938	0.1
110,000 - 119,999	66	35,449	0.1



**Thème: 07100 SITUATION FINANCIÈRE - Sources de revenu**

EARNG42	Gains - 1996	Pos. = 178	Type = Numérique	Action = Modifier
		Format = \$s9,999,999		
	120,000 - 129,999	41	19,622	0.0
	130,000 - 139,999	31	11,991	0.0
	140,000 - 149,999	22	14,845	0.0
	150,000 - 159,999	26	12,308	0.0
	160,000 - 169,999	16	10,354	0.0
	170,000 - 179,999	11	3,520	0.0
	180,000 - 189,999	14	8,126	0.0
	190,000 - 199,999	12	6,250	0.0
	200,000 - 209,999	12	7,626	0.0
	210,000 - 219,999	5	1,385	0.0
	220,000 - 229,999	4	1,949	0.0
	230,000 - 239,999	5	1,866	0.0
	240,000 - 249,999	4	2,231	0.0
	250,000 - 259,999	8	5,286	0.0
	260,000 - 269,999	3	1,607	0.0
	270,000 - 279,999	5	1,229	0.0
	280,000 - 289,999	1	60	0.0
	290,000 - 299,999	2	956	0.0
	320,000 - 329,999	2	1,531	0.0
	330,000 - 339,999	1	909	0.0
	350,000 - 359,999	3	2,027	0.0
	360,000 - 369,999	3	722	0.0
	370,000 - 379,999	1	120	0.0
	380,000 - 389,999	1	157	0.0
	390,000 - 399,999	1	1,793	0.0
	430,000 - 439,999	3	1,608	0.0
	500,000 - 509,999	1	669	0.0
	650,000 - 659,999	3	1,831	0.0
	670,000 - 679,999	1	438	0.0

**INVA42 Revenu de placements - 1996**      **Pos. = 186 Type = Numérique Action = Modifier**  
**Format = \$s9,999,999**

Min = -57,500

Max = 360,000

Moyenne Pondérée = 2,819

Poids = ICSWT26

Description	Fréquence	Fréquence P.	% Pondéré
< 0	873	418,492	1.8
0	40,533	15,075,404	65.2
1 - 999	12,094	4,570,678	19.7
1,000 - 1,999	2,310	906,200	3.9
2,000 - 2,999	1,160	453,941	1.9

**Thème: 07100 SITUATION FINANCIÈRE - Sources de revenu**

INVA42	Revenu de placements - 1996	Pos. = 186	Type = Numérique	Action = Modifier
		Format = \$s9,999,999		
	3,000 - 3,999	822	343,624	1.4
	4,000 - 4,999	549	217,552	0.9
	5,000 - 5,999	391	143,779	0.6
	6,000 - 6,999	277	99,629	0.4
	7,000 - 7,999	279	101,872	0.4
	8,000 - 8,999	225	95,679	0.4
	9,000 - 9,999	178	79,777	0.3
	10,000 - 10,999	140	62,224	0.2
	11,000 - 11,999	147	60,320	0.2
	12,000 - 12,999	115	52,392	0.2
	13,000 - 13,999	93	40,803	0.1
	14,000 - 14,999	90	30,058	0.1
	15,000 - 15,999	82	34,552	0.1
	16,000 - 16,999	89	33,641	0.1
	17,000 - 17,999	53	20,806	0.0
	18,000 - 18,999	65	24,840	0.1
	19,000 - 19,999	55	20,637	0.0
	20,000 - 20,999	29	12,600	0.0
	21,000 - 21,999	31	15,527	0.0
	22,000 - 22,999	25	11,828	0.0
	23,000 - 23,999	34	14,664	0.0
	24,000 - 24,999	29	10,135	0.0
	25,000 - 25,999	15	6,203	0.0
	26,000 - 26,999	25	11,023	0.0
	27,000 - 27,999	23	10,102	0.0
	28,000 - 28,999	17	6,485	0.0
	29,000 - 29,999	16	7,354	0.0
	30,000 - 30,999	21	9,632	0.0
	31,000 - 31,999	11	3,257	0.0
	32,000 - 32,999	8	2,462	0.0
	33,000 - 33,999	16	7,904	0.0
	34,000 - 34,999	7	2,742	0.0
	35,000 - 35,999	12	6,618	0.0
	36,000 - 36,999	12	6,430	0.0
	37,000 - 37,999	5	3,533	0.0
	38,000 - 38,999	9	4,490	0.0
	39,000 - 39,999	7	2,106	0.0
	40,000 - 40,999	9	2,775	0.0
	41,000 - 41,999	6	2,027	0.0
	42,000 - 42,999	5	1,541	0.0
	43,000 - 43,999	8	3,159	0.0
	44,000 - 44,999	3	1,562	0.0
	45,000 - 45,999	5	1,231	0.0
	46,000 - 46,999	3	925	0.0

**Thème: 07100 SITUATION FINANCIÈRE - Sources de revenu**

INVA42	Revenu de placements - 1996	Pos. = 186	Type = Numérique	Action = Modifier	
		Format = \$s9,999,999			
	47,000 - 47,999	2		245	0.0
	49,000 - 49,999	2		557	0.0
	50,000 - 50,999	4		859	0.0
	52,000 - 52,999	9		4,086	0.0
	55,000 - 55,999	2		1,345	0.0
	57,000 - 57,999	5		1,602	0.0
	60,000 - 60,999	4		1,379	0.0
	62,000 - 62,999	4		1,188	0.0
	65,000 - 65,999	1		115	0.0
	67,000 - 67,999	7		1,854	0.0
	70,000 - 70,999	6		3,630	0.0
	72,000 - 72,999	4		1,481	0.0
	75,000 - 75,999	1		550	0.0
	77,000 - 77,999	3		585	0.0
	80,000 - 80,999	2		454	0.0
	82,000 - 82,999	4		393	0.0
	85,000 - 85,999	1		73	0.0
	92,000 - 92,999	2		427	0.0
	95,000 - 95,999	3		890	0.0
	97,000 - 97,999	1		97	0.0
	100,000 +	30		17,494	0.0

**INVT42 Rev de placement impos - 1996**      **Pos. = 194**    **Type = Numérique**    **Action = Modifier**  
**Format = \$s9,999,999**

Min = -55,000

Max = 430,000

Moyenne Pondérée = 3,009

Poids = ICSWT26

Description	Fréquence	Fréquence P.	% Pondéré
< 0	867	416,241	1.8
0	40,533	15,075,404	65.2
1 - 999	12,047	4,549,980	19.7
1,000 - 1,999	2,302	908,051	3.9
2,000 - 2,999	1,195	456,888	1.9
3,000 - 3,999	803	343,886	1.4
4,000 - 4,999	543	215,899	0.9
5,000 - 5,999	401	148,650	0.6
6,000 - 6,999	288	101,711	0.4
7,000 - 7,999	263	98,857	0.4
8,000 - 8,999	218	88,637	0.3
9,000 - 9,999	168	75,282	0.3
10,000 - 10,999	143	59,123	0.2

**Thème: 07100 SITUATION FINANCIÈRE - Sources de revenu**

INVT42	Rev de placement impos - 1996	Pos. = 194	Type = Numérique	Action = Modifier
		Format = \$s9,999,999		
	11,000 - 11,999	144	68,302	0.3
	12,000 - 12,999	128	52,154	0.2
	13,000 - 13,999	85	33,252	0.1
	14,000 - 14,999	100	40,526	0.1
	15,000 - 15,999	78	32,518	0.1
	16,000 - 16,999	72	29,663	0.1
	17,000 - 17,999	58	23,894	0.1
	18,000 - 18,999	58	18,853	0.0
	19,000 - 19,999	61	25,780	0.1
	20,000 - 20,999	44	16,180	0.0
	21,000 - 21,999	33	17,939	0.0
	22,000 - 22,999	26	12,168	0.0
	23,000 - 23,999	22	5,852	0.0
	24,000 - 24,999	25	10,433	0.0
	25,000 - 25,999	34	14,608	0.0
	26,000 - 26,999	18	7,738	0.0
	27,000 - 27,999	21	7,250	0.0
	28,000 - 28,999	19	8,049	0.0
	29,000 - 29,999	19	9,145	0.0
	30,000 - 30,999	23	8,631	0.0
	31,000 - 31,999	19	11,031	0.0
	32,000 - 32,999	15	4,876	0.0
	33,000 - 33,999	14	4,445	0.0
	34,000 - 34,999	20	10,022	0.0
	35,000 - 35,999	9	5,335	0.0
	36,000 - 36,999	4	1,865	0.0
	37,000 - 37,999	6	3,701	0.0
	38,000 - 38,999	10	4,290	0.0
	39,000 - 39,999	4	1,456	0.0
	40,000 - 40,999	7	2,417	0.0
	41,000 - 41,999	8	2,295	0.0
	42,000 - 42,999	13	4,234	0.0
	43,000 - 43,999	9	3,525	0.0
	44,000 - 44,999	5	2,722	0.0
	45,000 - 45,999	5	2,795	0.0
	46,000 - 46,999	6	2,717	0.0
	47,000 - 47,999	1	146	0.0
	48,000 - 48,999	3	633	0.0
	49,000 - 49,999	2	469	0.0
	50,000 - 50,999	7	2,379	0.0
	52,000 - 52,999	5	1,881	0.0
	55,000 - 55,999	6	1,750	0.0
	57,000 - 57,999	4	1,832	0.0
	60,000 - 60,999	9	3,354	0.0

**Thème: 07100 SITUATION FINANCIÈRE - Sources de revenu**

INVT42	Rev de placement impos - 1996	Pos. = 194	Type = Numérique	Action = Modifier
		<b>Format = \$s9,999,999</b>		
	62,000 - 62,999	3	1,129	0.0
	65,000 - 65,999	1	975	0.0
	67,000 - 67,999	3	1,225	0.0
	70,000 - 70,999	3	1,012	0.0
	72,000 - 72,999	6	2,081	0.0
	75,000 - 75,999	8	1,258	0.0
	77,000 - 77,999	2	1,634	0.0
	82,000 - 82,999	2	844	0.0
	85,000 - 85,999	2	793	0.0
	87,000 - 87,999	2	1,522	0.0
	90,000 - 90,999	1	218	0.0
	95,000 - 95,999	3	484	0.0
	97,000 - 97,999	1	210	0.0
	100,000 +	41	19,417	0.0

**CAPGN42 Gains en cap imposables - 1996**      **Pos. = 202**    **Type = Numérique**    **Action = Modifier**  
**Format = \$99,999,999**

Min = 25

Max = 360,000

Moyenne Pondérée = 4,506

Poids = ICSWT26

Description	Fréquence	Fréquence P.	% Pondéré
0	57,741	21,764,133	94.2
1 - 9,999	3,132	1,228,852	5.3
10,000 - 19,999	104	40,511	0.1
20,000 - 29,999	38	20,935	0.0
30,000 - 39,999	28	13,342	0.0
40,000 - 49,999	11	3,146	0.0
50,000 - 59,999	3	2,258	0.0
60,000 - 69,999	16	4,029	0.0
70,000 - 79,999	6	2,530	0.0
80,000 - 89,999	4	3,213	0.0
90,000 - 99,999	3	2,619	0.0
100,000 - 109,999	1	121	0.0
110,000 - 119,999	1	88	0.0
120,000 - 129,999	1	866	0.0
130,000 - 139,999	4	1,762	0.0
140,000 - 149,999	3	1,117	0.0
160,000 - 169,999	3	421	0.0
170,000 - 179,999	1	18	0.0
200,000 - 209,999	1	954	0.0
210,000 - 219,999	1	606	0.0

**Thème: 07100 SITUATION FINANCIÈRE - Sources de revenu**

CAPGN42	Gains en cap imposables - 1996	Pos. = 202	Type = Numérique	Action = Modifier
		<b>Format = \$99,999,999</b>		
	220,000 - 229,999	2	746	0.0
	350,000 - 359,999	3	1,371	0.0
	360,000 - 369,999	1	904	0.0

CHTXB42	Prest fisc pour enfants - 1996	Pos. = 210	Type = Numérique	Action = Modifier
		<b>Format = \$99,999,999</b>		
	Min = 25			
	Max = 16,500			
	Moyenne Pondérée = 1,615			
	Poids = ICSWT26			
Description	Fréquence	Fréquence P.	% Pondéré	
0	50,959	19,553,484	84.6	
1 - 9,999	10,127	3,531,528	15.2	
10,000 - 19,999	22	9,540	0.0	

OASGI42	PSV/SRG/A conj - 1996	Pos. = 218	Type = Numérique	Action = Modifier
		<b>Format = \$99,999,999</b>		
	Min = 25			
	Max = 14,000			
	Moyenne Pondérée = 5,788			
	Poids = ICSWT26			
Description	Fréquence	Fréquence P.	% Pondéré	
0	51,558	19,642,915	85.0	
1 - 9,999	8,943	3,232,415	14.0	
10,000 - 19,999	607	219,221	0.9	

CPQPP42	RPC/RRQ (prestations) - 1996	Pos. = 226	Type = Numérique	Action = Modifier
		<b>Format = \$99,999,999</b>		
	Min = 50			
	Max = 21,000			
	Moyenne Pondérée = 4,990			
	Poids = ICSWT26			
Description	Fréquence	Fréquence P.	% Pondéré	
0	50,403	19,249,714	83.3	
1 - 999	856	285,788	1.2	
1,000 - 1,999	973	340,004	1.4	
2,000 - 2,999	936	272,986	1.1	
3,000 - 3,999	1,346	461,419	2.0	
4,000 - 4,999	1,431	504,730	2.1	

**Thème: 07100 SITUATION FINANCIÈRE - Sources de revenu**

CPQPP42 **RPC/RRQ (prestations) - 1996**

**Pos. = 226 Type = Numérique Action = Modifier**

**Format = \$99,999,999**

5,000 - 5,999	1,245	444,224	1.9
6,000 - 6,999	1,445	554,091	2.4
7,000 - 7,999	1,037	413,633	1.7
8,000 - 8,999	973	396,891	1.7
9,000 - 9,999	240	91,872	0.4
10,000 - 10,999	142	53,256	0.2
11,000 - 11,999	37	8,586	0.0
12,000 - 12,999	18	8,680	0.0
13,000 - 13,999	5	1,187	0.0
14,000 - 14,999	1	722	0.0
15,000 - 15,999	4	1,071	0.0
16,000 - 16,999	9	2,983	0.0
17,000 - 17,999	3	609	0.0
19,000 - 19,999	1	1,079	0.0
20,000 - 20,999	2	876	0.0
21,000 - 21,999	1	142	0.0

UIBEN42 **Prestations d'ass-emp - 1996**

**Pos. = 234 Type = Numérique Action = Modifier**

**Format = \$99,999,999**

Min = 25

Max = 22,000

Moyenne Pondérée = 4,479

Poids = ICSWT26

Description	Fréquence	Fréquence P.	% Pondéré
0	52,381	20,256,291	87.7
1 - 9,999	7,882	2,587,312	11.2
10,000 - 19,999	825	246,117	1.0
20,000 - 29,999	20	4,832	0.0

SAPIS42 **Assistance sociale - 1996**

**Pos. = 242 Type = Numérique Action = Modifier**

**Format = \$99,999,999**

Min = 25

Max = 25,000

Moyenne Pondérée = 5,708

Poids = ICSWT26

Description	Fréquence	Fréquence P.	% Pondéré
0	55,908	21,051,554	91.1
1 - 999	940	348,182	1.5
1,000 - 1,999	699	237,696	1.0
2,000 - 2,999	385	131,006	0.5
3,000 - 3,999	309	106,778	0.4

**Thème: 07100 SITUATION FINANCIÈRE - Sources de revenu**

SAPIS42 **Assistance sociale - 1996**

**Pos. = 242 Type = Numérique Action = Modifier**

**Format = \$99,999,999**

4,000 - 4,999	349	121,495	0.5
5,000 - 5,999	353	140,809	0.6
6,000 - 6,999	397	177,682	0.7
7,000 - 7,999	293	129,310	0.5
8,000 - 8,999	400	183,989	0.8
9,000 - 9,999	267	108,336	0.4
10,000 - 10,999	190	71,490	0.3
11,000 - 11,999	216	105,461	0.4
12,000 - 12,999	135	63,132	0.2
13,000 - 13,999	92	43,734	0.1
14,000 - 14,999	55	21,526	0.0
15,000 - 15,999	39	19,609	0.0
16,000 - 16,999	16	7,669	0.0
17,000 - 17,999	15	5,650	0.0
18,000 - 18,999	20	5,944	0.0
19,000 - 19,999	15	5,258	0.0
20,000 - 20,999	3	1,332	0.0
21,000 - 21,999	1	570	0.0
22,000 - 22,999	2	1,075	0.0
23,000 - 23,999	4	410	0.0
24,000 - 24,999	3	2,296	0.0
25,000 - 25,999	2	2,546	0.0

WKRCP42 **Indemnités accid trav - 1996**

**Pos. = 250 Type = Numérique Action = Modifier**

**Format = \$99,999,999**

Min = 25

Max = 49,000

Moyenne Pondérée = 4,862

Poids = ICSWT26

Description	Fréquence	Fréquence P.	% Pondéré
0	59,172	22,368,730	96.8
1 - 999	675	240,062	1.0
1,000 - 1,999	256	107,232	0.4
2,000 - 2,999	179	70,816	0.3
3,000 - 3,999	117	46,168	0.2
4,000 - 4,999	95	39,588	0.1
5,000 - 5,999	50	14,959	0.0
6,000 - 6,999	77	29,264	0.1
7,000 - 7,999	53	18,001	0.0
8,000 - 8,999	55	22,441	0.1
9,000 - 9,999	55	13,783	0.0
10,000 - 10,999	41	20,730	0.0



**Thème: 07100 SITUATION FINANCIÈRE - Sources de revenu**

WKRCP42	Indemnités accid trav - 1996	Pos. = 250	Type = Numérique	Action = Modifier
		Format = \$99,999,999		
	11,000 - 11,999	34	15,587	0.0
	12,000 - 12,999	32	16,595	0.0
	13,000 - 13,999	27	8,708	0.0
	14,000 - 14,999	24	5,766	0.0
	15,000 - 15,999	16	7,520	0.0
	16,000 - 16,999	10	3,103	0.0
	17,000 - 17,999	25	6,922	0.0
	18,000 - 18,999	11	4,385	0.0
	19,000 - 19,999	14	4,804	0.0
	20,000 - 20,999	14	5,463	0.0
	21,000 - 21,999	6	1,060	0.0
	22,000 - 22,999	10	2,072	0.0
	23,000 - 23,999	9	2,038	0.0
	24,000 - 24,999	12	2,659	0.0
	25,000 - 25,999	1	90	0.0
	26,000 - 26,999	1	246	0.0
	27,000 - 27,999	3	3,684	0.0
	28,000 - 28,999	9	3,270	0.0
	29,000 - 29,999	7	1,416	0.0
	30,000 - 30,999	1	72	0.0
	31,000 - 31,999	1	272	0.0
	34,000 - 34,999	1	394	0.0
	35,000 - 35,999	2	924	0.0
	36,000 - 36,999	3	1,735	0.0
	37,000 - 37,999	2	782	0.0
	41,000 - 41,999	1	374	0.0
	42,000 - 42,999	3	911	0.0
	48,000 - 48,999	3	1,777	0.0
	49,000 - 49,999	1	130	0.0

GSTXC42 **Crédit TPS/TVH - 1996** Pos. = 258 Type = Numérique Action = Modifier  
 Format = \$99,999,999

Min = 25  
 Max = 1,350  
 Moyenne Pondérée = 307  
 Poids = ICSWT26

Description	Fréquence	Fréquence P.	% Pondéré
0	36,741	13,950,942	60.4
1 - 999	24,342	9,135,688	39.5
1,000 - 1,999	25	7,922	0.0

**Thème: 07100 SITUATION FINANCIÈRE - Sources de revenu**

GTR42 **Transferts gouvernement - 1996**

**Pos. = 266 Type = Numérique Action = Modifier**

**Format = \$99,999,999**

Min = 25

Max = 55,200

Moyenne Pondérée = 4,958

Poids = ICSWT26

Description	Fréquence	Fréquence P.	% Pondéré
0	19,176	7,650,970	33.1
1 - 999	14,018	5,505,320	23.8
1,000 - 1,999	3,599	1,256,500	5.4
2,000 - 2,999	2,661	904,926	3.9
3,000 - 3,999	2,085	707,598	3.0
4,000 - 4,999	2,107	739,954	3.2
5,000 - 5,999	1,803	632,356	2.7
6,000 - 6,999	1,771	674,469	2.9
7,000 - 7,999	1,554	511,956	2.2
8,000 - 8,999	1,758	667,201	2.8
9,000 - 9,999	1,693	635,089	2.7
10,000 - 10,999	1,903	679,941	2.9
11,000 - 11,999	2,092	716,771	3.1
12,000 - 12,999	1,948	724,956	3.1
13,000 - 13,999	1,264	475,025	2.0
14,000 - 14,999	507	178,588	0.7
15,000 - 15,999	317	119,562	0.5
16,000 - 16,999	215	77,299	0.3
17,000 - 17,999	138	56,495	0.2
18,000 - 18,999	106	38,659	0.1
19,000 - 19,999	96	39,468	0.1
20,000 - 20,999	58	17,156	0.0
21,000 - 21,999	44	13,281	0.0
22,000 - 22,999	38	13,282	0.0
23,000 - 23,999	25	7,562	0.0
24,000 - 24,999	24	5,685	0.0
25,000 - 25,999	19	9,583	0.0
26,000 - 26,999	13	3,614	0.0
27,000 - 27,999	12	5,721	0.0
28,000 - 28,999	13	4,475	0.0
29,000 - 29,999	9	1,933	0.0
30,000 - 30,999	5	5,287	0.0
31,000 - 31,999	6	1,945	0.0
32,000 - 32,999	2	742	0.0
33,000 - 33,999	5	1,221	0.0
34,000 - 34,999	6	2,261	0.0
35,000 - 35,999	3	996	0.0
36,000 - 36,999	2	1,430	0.0

**Thème: 07100 SITUATION FINANCIÈRE - Sources de revenu**

GTR42	Transferts gouvernement - 1996	Pos. = 266	Type = Numérique	Action = Modifier
		Format = \$99,999,999		
	38,000 - 38,999	1	205	0.0
	39,000 - 39,999	2	1,033	0.0
	40,000 - 40,999	1	520	0.0
	42,000 - 42,999	3	1,151	0.0
	48,000 - 48,999	3	1,777	0.0
	49,000 - 49,999	2	504	0.0
	55,000 - 55,999	1	64	0.0

**PEN42 Pensions de retraite - 1996**      **Pos. = 274**    **Type = Numérique**    **Action = Modifier**  
**Format = \$99,999,999**

Min = 25  
 Max = 110,000  
 Moyenne Pondérée = 12,568  
 Poids = ICSWT26

Description	Fréquence	Fréquence P.	% Pondéré
0	54,955	20,742,998	89.8
1 - 999	461	158,932	0.6
1,000 - 1,999	581	209,589	0.9
2,000 - 2,999	430	163,103	0.7
3,000 - 3,999	374	125,476	0.5
4,000 - 4,999	366	139,492	0.6
5,000 - 5,999	312	121,928	0.5
6,000 - 6,999	280	113,155	0.4
7,000 - 7,999	266	107,336	0.4
8,000 - 8,999	249	93,235	0.4
9,000 - 9,999	213	74,874	0.3
10,000 - 10,999	170	68,840	0.3
11,000 - 11,999	184	75,470	0.3
12,000 - 12,999	158	62,234	0.2
13,000 - 13,999	148	57,996	0.2
14,000 - 14,999	137	58,218	0.2
15,000 - 15,999	147	56,650	0.2
16,000 - 16,999	123	52,135	0.2
17,000 - 17,999	96	36,562	0.1
18,000 - 18,999	103	38,003	0.1
19,000 - 19,999	114	44,161	0.1
20,000 - 20,999	73	26,620	0.1
21,000 - 21,999	66	25,419	0.1
22,000 - 22,999	69	22,301	0.1
23,000 - 23,999	58	21,013	0.0
24,000 - 24,999	78	31,045	0.1
25,000 - 25,999	78	32,745	0.1

**Thème: 07100 SITUATION FINANCIÈRE - Sources de revenu**

PEN42	Pensions de retraite - 1996	Pos. = 274	Type = Numérique	Action = Modifier
		Format = \$99,999,999		
	26,000 - 26,999	66	28,435	0.1
	27,000 - 27,999	69	24,914	0.1
	28,000 - 28,999	56	18,456	0.0
	29,000 - 29,999	44	19,769	0.0
	30,000 - 30,999	62	24,964	0.1
	31,000 - 31,999	60	20,464	0.0
	32,000 - 32,999	35	11,789	0.0
	33,000 - 33,999	37	12,410	0.0
	34,000 - 34,999	25	9,910	0.0
	35,000 - 35,999	37	16,190	0.0
	36,000 - 36,999	29	9,809	0.0
	37,000 - 37,999	28	14,266	0.0
	38,000 - 38,999	25	11,815	0.0
	39,000 - 39,999	18	6,362	0.0
	40,000 - 40,999	14	8,067	0.0
	41,000 - 41,999	22	9,813	0.0
	42,000 - 42,999	26	11,743	0.0
	43,000 - 43,999	20	7,041	0.0
	44,000 - 44,999	13	4,880	0.0
	45,000 - 45,999	12	5,017	0.0
	46,000 - 46,999	10	4,990	0.0
	47,000 - 47,999	7	4,265	0.0
	48,000 - 48,999	9	4,004	0.0
	49,000 - 49,999	11	5,453	0.0
	50,000 - 50,999	11	6,321	0.0
	51,000 - 51,999	1	252	0.0
	52,000 - 52,999	7	1,981	0.0
	55,000 - 55,999	15	5,933	0.0
	57,000 - 57,999	9	3,683	0.0
	60,000 - 60,999	4	1,275	0.0
	62,000 - 62,999	6	2,414	0.0
	65,000 - 65,999	4	3,140	0.0
	67,000 - 67,999	1	476	0.0
	70,000 - 70,999	3	3,155	0.0
	72,000 - 72,999	3	1,561	0.0
	75,000 - 75,999	4	3,128	0.0
	77,000 - 77,999	6	1,445	0.0
	80,000 - 80,999	1	145	0.0
	82,000 - 82,999	1	29	0.0
	85,000 - 85,999	3	983	0.0
	87,000 - 87,999	1	589	0.0
	100,000 +	4	3,653	0.0

**Thème: 07100 SITUATION FINANCIÈRE - Sources de revenu**

OTTXM42 **Autre (autre) revenu - 1996**

**Pos. = 282 Type = Numérique Action = Modifier**

**Format = \$99,999,999**

Min = 25

Max = 290,000

Moyenne Pondérée = 3,900

Poids = ICSWT26

Description	Fréquence	Fréquence P.	% Pondéré
0	52,227	19,762,534	85.5
1 - 999	4,821	1,828,581	7.9
1,000 - 1,999	1,079	406,221	1.7
2,000 - 2,999	633	226,639	0.9
3,000 - 3,999	436	162,995	0.7
4,000 - 4,999	311	116,881	0.5
5,000 - 5,999	239	78,642	0.3
6,000 - 6,999	193	70,061	0.3
7,000 - 7,999	142	58,210	0.2
8,000 - 8,999	100	42,930	0.1
9,000 - 9,999	91	30,887	0.1
10,000 - 10,999	76	19,461	0.0
11,000 - 11,999	75	23,946	0.1
12,000 - 12,999	81	32,961	0.1
13,000 - 13,999	44	15,028	0.0
14,000 - 14,999	53	19,813	0.0
15,000 - 15,999	57	20,901	0.0
16,000 - 16,999	35	13,557	0.0
17,000 - 17,999	31	10,909	0.0
18,000 - 18,999	37	14,018	0.0
19,000 - 19,999	31	12,719	0.0
20,000 - 20,999	16	7,727	0.0
21,000 - 21,999	18	5,834	0.0
22,000 - 22,999	17	6,952	0.0
23,000 - 23,999	14	3,544	0.0
24,000 - 24,999	14	7,433	0.0
25,000 - 25,999	21	7,550	0.0
26,000 - 26,999	14	3,512	0.0
27,000 - 27,999	9	3,241	0.0
28,000 - 28,999	13	3,755	0.0
29,000 - 29,999	6	1,101	0.0
30,000 - 30,999	9	3,316	0.0
31,000 - 31,999	6	2,010	0.0
32,000 - 32,999	4	1,887	0.0
33,000 - 33,999	6	2,985	0.0
34,000 - 34,999	12	3,089	0.0
35,000 - 35,999	7	3,940	0.0
36,000 - 36,999	6	2,803	0.0

**Thème: 07100 SITUATION FINANCIÈRE - Sources de revenu**

OTTXM42	Autre (autre) revenu - 1996	Pos. = 282	Type = Numérique	Action = Modifier
		Format = \$99,999,999		
	37,000 - 37,999	3	697	0.0
	38,000 - 38,999	3	2,662	0.0
	39,000 - 39,999	4	1,748	0.0
	40,000 - 40,999	10	4,426	0.0
	41,000 - 41,999	3	740	0.0
	42,000 - 42,999	9	4,758	0.0
	43,000 - 43,999	9	2,941	0.0
	44,000 - 44,999	5	3,040	0.0
	45,000 - 45,999	2	1,222	0.0
	46,000 - 46,999	3	1,657	0.0
	47,000 - 47,999	5	912	0.0
	48,000 - 48,999	3	510	0.0
	49,000 - 49,999	3	320	0.0
	50,000 - 50,999	5	2,214	0.0
	52,000 - 52,999	8	2,883	0.0
	55,000 - 55,999	7	2,088	0.0
	57,000 - 57,999	7	3,005	0.0
	60,000 - 60,999	2	742	0.0
	62,000 - 62,999	4	3,097	0.0
	67,000 - 67,999	3	665	0.0
	70,000 - 70,999	1	98	0.0
	72,000 - 72,999	2	2,729	0.0
	75,000 - 75,999	2	1,079	0.0
	77,000 - 77,999	3	2,133	0.0
	80,000 - 80,999	4	1,648	0.0
	82,000 - 82,999	2	1,118	0.0
	100,000 +	12	6,819	0.0

PVTXC42	Crédits d'impôt prov/terr - 1996	Pos. = 290	Type = Numérique	Action = Modifier
		Format = \$99,999,999		
	Min = 25			
	Max = 3,900			
	Moyenne Pondérée = 269			
	Poids = ICSWT26			
Description	Fréquence	Fréquence P.	% Pondéré	
0	52,533	19,462,390	84.2	
1 - 9,999	8,575	3,632,162	15.7	

**ALIMO42 Pension alimentaire reçue - 1996**      **Pos. = 298 Type = Numérique Action = Modifier**  
**Format = \$99,999,999**

**Thème: 07100 SITUATION FINANCIÈRE - Sources de revenu**

ALIMO42 Pension alimentaire reçue - 1996

Pos. = 298 Type = Numérique Action = Modifier

Format = \$99,999,999

Min = 25

Max = 41,000

Moyenne Pondérée = 4,998

Poids = ICSWT26

Description	Fréquence	Fréquence P.	% Pondéré
0	60,101	22,771,681	98.6
1 - 99	13	2,919	0.0
100 - 199	4	713	0.0
200 - 299	9	3,592	0.0
300 - 399	11	3,239	0.0
400 - 499	8	1,488	0.0
500 - 599	9	4,625	0.0
600 - 699	15	4,741	0.0
700 - 799	13	3,219	0.0
800 - 899	17	3,724	0.0
900 - 999	18	6,671	0.0
1,000 - 1,099	15	3,654	0.0
1,100 - 1,199	15	5,277	0.0
1,200 - 1,299	46	12,578	0.0
1,300 - 1,399	9	2,807	0.0
1,400 - 1,499	14	5,050	0.0
1,500 - 1,599	17	6,113	0.0
1,600 - 1,699	14	2,722	0.0
1,700 - 1,799	13	5,337	0.0
1,800 - 1,899	27	10,241	0.0
1,900 - 1,999	13	3,321	0.0
2,000 - 2,099	9	5,104	0.0
2,100 - 2,199	13	3,107	0.0
2,200 - 2,299	10	1,839	0.0
2,300 - 2,399	16	5,278	0.0
2,400 - 2,499	31	6,802	0.0
2,500 - 2,599	20	5,062	0.0
2,600 - 2,699	20	5,942	0.0
2,700 - 2,799	14	3,460	0.0
2,800 - 2,899	10	2,088	0.0
2,900 - 2,999	11	4,457	0.0
3,000 - 3,099	14	3,059	0.0
3,100 - 3,199	15	7,514	0.0
3,200 - 3,299	7	1,531	0.0
3,300 - 3,399	10	2,443	0.0
3,400 - 3,499	3	774	0.0
3,500 - 3,599	18	5,023	0.0
3,600 - 3,699	27	8,057	0.0

**Thème: 07100 SITUATION FINANCIÈRE - Sources de revenu**

ALIMO42	Pension alimentaire reçue - 1996	Pos. = 298	Type = Numérique	Action = Modifier
		Format = \$99,999,999		
	3,700 - 3,799	14	5,313	0.0
	3,800 - 3,899	6	1,833	0.0
	3,900 - 3,999	10	4,251	0.0
	4,000 - 4,099	11	4,156	0.0
	4,100 - 4,199	8	1,393	0.0
	4,200 - 4,299	18	5,870	0.0
	4,300 - 4,399	12	3,355	0.0
	4,400 - 4,499	7	2,286	0.0
	4,500 - 4,599	14	2,425	0.0
	4,600 - 4,699	7	1,510	0.0
	4,700 - 4,799	20	9,756	0.0
	4,800 - 4,899	20	8,550	0.0
	4,900 - 4,999	11	2,870	0.0
	5,000 - 5,099	13	3,226	0.0
	5,200 - 5,299	13	4,203	0.0
	5,500 - 5,599	10	3,286	0.0
	5,700 - 5,799	22	5,728	0.0
	6,000 - 6,099	18	6,186	0.0
	6,200 - 6,299	17	6,018	0.0
	6,500 - 6,599	13	2,585	0.0
	6,700 - 6,799	9	3,567	0.0
	7,000 - 7,099	6	3,446	0.0
	7,200 - 7,299	9	2,886	0.0
	7,500 - 7,599	11	2,824	0.0
	7,700 - 7,799	5	789	0.0
	8,000 - 8,099	5	777	0.0
	8,200 - 8,299	6	1,276	0.0
	8,500 - 8,599	7	6,687	0.0
	8,700 - 8,799	10	3,843	0.0
	9,000 - 9,099	10	4,675	0.0
	9,200 - 9,299	9	4,009	0.0
	9,500 - 9,599	10	4,765	0.0
	9,700 - 9,799	10	2,657	0.0
	10,000 +	88	32,262	0.1

RSPWI42 **Retraits REÉR - 1996**

**Pos. = 306 Type = Numérique Action = Modifier**

**Format = \$99,999,999**



**Thème: 07100 SITUATION FINANCIÈRE - Sources de revenu**

RSPWI42 **Retraits REÉR - 1996**

**Pos. = 306 Type = Numérique Action = Modifier**

**Format = \$99,999,999**

Min = 25

Max = 70,000

Moyenne Pondérée = 4,751

Poids = ICSWT26

Description	Fréquence	Fréquence P.	% Pondéré
0	58,748	22,201,276	96.1
1 - 999	565	214,151	0.9
1,000 - 1,999	459	195,101	0.8
2,000 - 2,999	291	100,213	0.4
3,000 - 3,999	199	79,288	0.3
4,000 - 4,999	172	68,346	0.3
5,000 - 5,999	156	50,695	0.2
6,000 - 6,999	80	26,011	0.1
7,000 - 7,999	55	20,413	0.0
8,000 - 8,999	58	28,390	0.1
9,000 - 9,999	42	16,120	0.0
10,000 - 10,999	41	15,153	0.0
11,000 - 11,999	25	5,320	0.0
12,000 - 12,999	27	7,283	0.0
13,000 - 13,999	20	5,743	0.0
14,000 - 14,999	20	8,059	0.0
15,000 - 15,999	18	5,276	0.0
16,000 - 16,999	21	5,623	0.0
17,000 - 17,999	10	1,504	0.0
18,000 - 18,999	4	2,202	0.0
19,000 - 19,999	4	561	0.0
20,000 - 20,999	15	5,549	0.0
21,000 - 21,999	4	2,399	0.0
22,000 - 22,999	6	845	0.0
23,000 - 23,999	7	1,360	0.0
24,000 - 24,999	3	877	0.0
25,000 - 25,999	5	1,899	0.0
26,000 - 26,999	4	1,080	0.0
27,000 - 27,999	3	736	0.0
28,000 - 28,999	4	1,901	0.0
29,000 - 29,999	3	1,152	0.0
30,000 - 30,999	4	2,458	0.0
31,000 - 31,999	3	2,341	0.0
34,000 - 34,999	2	452	0.0
37,000 - 37,999	1	1,016	0.0
38,000 - 38,999	3	1,016	0.0
39,000 - 39,999	1	246	0.0
42,000 - 42,999	1	122	0.0

**Thème: 07100 SITUATION FINANCIÈRE - Sources de revenu**

RSPWI42 **Retraits REÉR - 1996**

**Pos. = 306 Type = Numérique Action = Modifier**

**Format = \$99,999,999**

44,000 - 44,999	2	1,394	0.0
48,000 - 48,999	1	151	0.0
50,000 - 50,999	2	1,060	0.0
51,000 - 51,999	2	371	0.0
52,000 - 52,999	4	3,411	0.0
55,000 - 55,999	2	781	0.0
57,000 - 57,999	3	1,783	0.0
62,000 - 62,999	2	1,603	0.0
65,000 - 65,999	3	1,066	0.0
67,000 - 67,999	2	458	0.0
70,000 - 70,999	1	276	0.0

TTINC42 **Revenu total - 1996**

**Pos. = 314 Type = Numérique Action = Modifier**

**Format = \$s9,999,999**

Min = -72,275

Max = 795,050

Moyenne Pondérée = 25,389

Poids = ICSWT26

Description	Fréquence	Fréquence P.	% Pondéré
< 0	205	61,552	0.2
0	2,400	922,548	3.9
1 - 9,999	15,683	5,703,537	24.7
10,000 - 19,999	15,844	5,579,039	24.1
20,000 - 29,999	9,845	3,726,710	16.1
30,000 - 39,999	6,837	2,769,336	11.9
40,000 - 49,999	4,442	1,807,373	7.8
50,000 - 59,999	2,482	1,049,416	4.5
60,000 - 69,999	1,513	631,276	2.7
70,000 - 79,999	739	320,347	1.3
80,000 - 89,999	374	164,468	0.7
90,000 - 99,999	194	78,890	0.3
100,000 - 109,999	125	63,361	0.2
110,000 - 119,999	90	43,964	0.1
120,000 - 129,999	61	31,855	0.1
130,000 - 139,999	53	23,796	0.1
140,000 - 149,999	30	17,070	0.0
150,000 - 159,999	32	19,027	0.0
160,000 - 169,999	25	12,908	0.0
170,000 - 179,999	14	4,975	0.0
180,000 - 189,999	16	9,739	0.0
190,000 - 199,999	20	10,224	0.0
200,000 - 209,999	7	4,383	0.0

**Thème: 07100 SITUATION FINANCIÈRE - Sources de revenu**

TTINC42	Revenu total - 1996	Pos. = 314	Type = Numérique	Action = Modifier
		Format = \$s9,999,999		
	210,000 - 219,999	9	4,607	0.0
	220,000 - 229,999	3	1,300	0.0
	230,000 - 239,999	8	3,281	0.0
	240,000 - 249,999	5	1,865	0.0
	250,000 - 259,999	6	3,807	0.0
	260,000 - 269,999	5	3,202	0.0
	270,000 - 279,999	4	990	0.0
	280,000 - 289,999	2	1,347	0.0
	290,000 - 299,999	1	862	0.0
	300,000 - 309,999	1	719	0.0
	320,000 - 329,999	1	93	0.0
	330,000 - 339,999	1	909	0.0
	340,000 - 349,999	2	778	0.0
	350,000 - 359,999	2	679	0.0
	360,000 - 369,999	5	1,881	0.0
	370,000 - 379,999	3	1,226	0.0
	380,000 - 389,999	3	2,062	0.0
	390,000 - 399,999	2	2,211	0.0
	400,000 - 409,999	1	60	0.0
	430,000 - 439,999	3	1,159	0.0
	460,000 - 469,999	1	276	0.0
	490,000 - 499,999	1	709	0.0
	500,000 - 509,999	1	669	0.0
	550,000 - 559,999	1	606	0.0
	570,000 - 579,999	1	238	0.0
	600,000 - 609,999	1	927	0.0
	650,000 - 659,999	2	1,294	0.0
	660,000 - 669,999	1	537	0.0
	790,000 - 799,999	1	438	0.0

ATINC42    **Revenu après impôt - 1996**    **Pos. = 322 Type = Numérique Action = Modifier**  
**Format = \$s9,999,999**

Min = -102,360

Max = 432,500

Moyenne Pondérée = 20,469

Poids = ICSWT26

Description	Fréquence	Fréquence P.	% Pondéré
< 0	255	82,165	0.3
0	2,389	916,447	3.9
1 - 9,999	16,290	5,889,682	25.5
10,000 - 19,999	18,712	6,672,037	28.8
20,000 - 29,999	11,789	4,662,001	20.1

**Thème: 07100 SITUATION FINANCIÈRE - Sources de revenu**

ATINC42 **Revenu après impôt - 1996**

**Pos. = 322 Type = Numérique Action = Modifier**

**Format = \$s9,999,999**

30,000 - 39,999	6,672	2,706,938	11.7
40,000 - 49,999	2,979	1,269,692	5.5
50,000 - 59,999	1,111	467,595	2.0
60,000 - 69,999	374	167,224	0.7
70,000 - 79,999	187	85,297	0.3
80,000 - 89,999	100	42,984	0.1
90,000 - 99,999	64	40,014	0.1
100,000 - 109,999	49	22,607	0.1
110,000 - 119,999	37	20,666	0.0
120,000 - 129,999	20	10,191	0.0
130,000 - 139,999	14	7,517	0.0
140,000 - 149,999	15	5,483	0.0
150,000 - 159,999	7	3,837	0.0
160,000 - 169,999	6	2,721	0.0
170,000 - 179,999	5	1,972	0.0
180,000 - 189,999	3	3,327	0.0
190,000 - 199,999	3	1,123	0.0
200,000 - 209,999	3	842	0.0
210,000 - 219,999	1	308	0.0
220,000 - 229,999	4	1,236	0.0
230,000 - 239,999	1	1,793	0.0
240,000 - 249,999	3	1,314	0.0
250,000 - 259,999	2	1,201	0.0
260,000 - 269,999	2	431	0.0
270,000 - 279,999	1	606	0.0
280,000 - 289,999	1	141	0.0
290,000 - 299,999	2	1,166	0.0
300,000 - 309,999	2	1,000	0.0
330,000 - 339,999	2	1,247	0.0
360,000 - 369,999	2	1,294	0.0
430,000 - 439,999	1	438	0.0

MTINC42 **Revenu du marché - 1996**

**Pos. = 330 Type = Numérique Action = Modifier**

**Format = \$s9,999,999**

Min = -72,475

Max = 795,050

Moyenne Pondérée = 25,109

Poids = ICSWT26

Description	Fréquence	Fréquence P.	% Pondéré
< 0	383	118,450	0.5
0	9,747	3,724,556	16.1
1 - 999	3,141	1,068,073	4.6

**Thème: 07100 SITUATION FINANCIÈRE - Sources de revenu**

MTINC42	Revenu du marché - 1996	Pos. = 330	Type = Numérique	Action = Modifier
		Format = \$s9,999,999		
	1,000 - 1,999	2,095	711,218	3.0
	2,000 - 2,999	1,801	628,748	2.7
	3,000 - 3,999	1,670	606,766	2.6
	4,000 - 4,999	1,662	583,584	2.5
	5,000 - 5,999	1,521	526,512	2.2
	6,000 - 6,999	1,568	539,259	2.3
	7,000 - 7,999	1,440	519,624	2.2
	8,000 - 8,999	1,387	491,831	2.1
	9,000 - 9,999	1,308	457,413	1.9
	10,000 - 10,999	1,218	425,172	1.8
	11,000 - 11,999	1,254	447,528	1.9
	12,000 - 12,999	1,135	388,190	1.6
	13,000 - 13,999	990	350,517	1.5
	14,000 - 14,999	1,086	386,500	1.6
	15,000 - 15,999	1,023	367,093	1.5
	16,000 - 16,999	891	290,969	1.2
	17,000 - 17,999	846	323,684	1.4
	18,000 - 18,999	901	344,179	1.4
	19,000 - 19,999	855	327,297	1.4
	20,000 - 20,999	839	299,301	1.3
	21,000 - 21,999	775	297,163	1.2
	22,000 - 22,999	834	327,418	1.4
	23,000 - 23,999	743	273,164	1.1
	24,000 - 24,999	771	286,961	1.2
	25,000 - 25,999	810	304,356	1.3
	26,000 - 26,999	776	323,933	1.4
	27,000 - 27,999	740	280,346	1.2
	28,000 - 28,999	800	326,695	1.4
	29,000 - 29,999	688	293,959	1.2
	30,000 - 30,999	789	350,094	1.5
	31,000 - 31,999	673	251,055	1.0
	32,000 - 32,999	586	262,790	1.1
	33,000 - 33,999	541	220,455	0.9
	34,000 - 34,999	608	247,134	1.0
	35,000 - 35,999	585	222,378	0.9
	36,000 - 36,999	555	225,397	0.9
	37,000 - 37,999	496	204,026	0.8
	38,000 - 38,999	545	229,406	0.9
	39,000 - 39,999	502	222,083	0.9
	40,000 - 40,999	517	213,618	0.9
	41,000 - 41,999	476	205,864	0.8
	42,000 - 42,999	446	180,172	0.7
	43,000 - 43,999	436	175,108	0.7
	44,000 - 44,999	405	145,049	0.6

**Thème: 07100 SITUATION FINANCIÈRE - Sources de revenu**

MTINC42	Revenu du marché - 1996	Pos. = 330	Type = Numérique	Action = Modifier
		Format = \$s9,999,999		
	45,000 - 45,999	401	164,178	0.7
	46,000 - 46,999	330	141,506	0.6
	47,000 - 47,999	404	157,107	0.6
	48,000 - 48,999	323	136,460	0.5
	49,000 - 49,999	279	115,997	0.5
	50,000 - 50,999	475	200,026	0.8
	51,000 - 51,999	112	44,156	0.1
	52,000 - 52,999	434	179,110	0.7
	53,000 - 53,999	132	57,060	0.2
	54,000 - 54,999	75	38,480	0.1
	55,000 - 55,999	454	191,288	0.8
	56,000 - 56,999	72	33,684	0.1
	57,000 - 57,999	405	174,667	0.7
	58,000 - 58,999	87	34,543	0.1
	59,000 - 59,999	62	25,189	0.1
	60,000 - 60,999	357	141,950	0.6
	61,000 - 61,999	56	24,644	0.1
	62,000 - 62,999	290	126,783	0.5
	63,000 - 63,999	85	35,801	0.1
	64,000 - 64,999	46	18,076	0.0
	65,000 - 65,999	243	98,937	0.4
	66,000 - 66,999	51	25,787	0.1
	67,000 - 67,999	192	77,938	0.3
	68,000 - 68,999	62	25,677	0.1
	69,000 - 69,999	44	18,076	0.0
	70,000 - 70,999	157	70,232	0.3
	71,000 - 71,999	41	18,011	0.0
	72,000 - 72,999	122	53,608	0.2
	73,000 - 73,999	53	25,509	0.1
	74,000 - 74,999	27	9,047	0.0
	75,000 - 75,999	130	63,416	0.2
	76,000 - 76,999	31	12,626	0.0
	77,000 - 77,999	87	35,533	0.1
	78,000 - 78,999	37	12,173	0.0
	79,000 - 79,999	25	8,925	0.0
	80,000 - 80,999	74	32,212	0.1
	81,000 - 81,999	22	11,708	0.0
	82,000 - 82,999	64	23,539	0.1
	83,000 - 83,999	18	13,204	0.0
	84,000 - 84,999	19	7,054	0.0
	85,000 - 85,999	53	21,492	0.0
	86,000 - 86,999	23	10,774	0.0
	87,000 - 87,999	49	24,035	0.1
	88,000 - 88,999	24	10,427	0.0

**Thème: 07100 SITUATION FINANCIÈRE - Sources de revenu**

MTINC42	Revenu du marché - 1996	Pos. = 330	Type = Numérique	Action = Modifier
		Format = \$s9,999,999		
	89,000 - 89,999	9	3,939	0.0
	90,000 - 90,999	29	12,073	0.0
	91,000 - 91,999	13	3,232	0.0
	92,000 - 92,999	32	12,051	0.0
	93,000 - 93,999	17	4,834	0.0
	94,000 - 94,999	15	4,019	0.0
	95,000 - 95,999	27	16,366	0.0
	96,000 - 96,999	11	3,024	0.0
	97,000 - 97,999	21	9,644	0.0
	98,000 - 98,999	10	3,728	0.0
	99,000 - 99,999	9	5,265	0.0
	100,000 +	530	270,591	1.1

**INCTX42 Impôt (féd+prov) - 1996**      **Pos. = 338 Type = Numérique Action = Modifier**  
**Format = \$99,999,999**

Min = 10  
 Max = 362,550  
 Moyenne Pondérée = 7,180  
 Poids = ICSWT26

Description	Fréquence	Fréquence P.	% Pondéré
0	21,489	7,916,018	34.2
1 - 999	6,641	2,336,495	10.1
1,000 - 1,999	4,529	1,537,940	6.6
2,000 - 2,999	4,176	1,487,637	6.4
3,000 - 3,999	3,836	1,410,861	6.1
4,000 - 4,999	3,443	1,350,130	5.8
5,000 - 5,999	2,739	1,117,129	4.8
6,000 - 6,999	1,958	803,263	3.4
7,000 - 7,999	1,638	650,215	2.8
8,000 - 8,999	1,404	531,345	2.3
9,000 - 9,999	1,317	534,099	2.3
10,000 - 10,999	1,118	480,608	2.0
11,000 - 11,999	1,016	411,054	1.7
12,000 - 12,999	878	365,705	1.5
13,000 - 13,999	719	317,572	1.3
14,000 - 14,999	611	245,352	1.0
15,000 - 15,999	540	210,619	0.9
16,000 - 16,999	425	197,489	0.8
17,000 - 17,999	415	185,295	0.8
18,000 - 18,999	297	132,801	0.5
19,000 - 19,999	251	95,645	0.4
20,000 - 20,999	174	80,256	0.3

**Thème: 07100 SITUATION FINANCIÈRE - Sources de revenu**

INCTX42	Impôt (féd+prov) - 1996	Pos. = 338	Type = Numérique	Action = Modifier
		Format = \$99,999,999		
	21,000 - 21,999	151	59,499	0.2
	22,000 - 22,999	148	71,006	0.3
	23,000 - 23,999	112	52,026	0.2
	24,000 - 24,999	101	44,432	0.1
	25,000 - 25,999	101	39,904	0.1
	26,000 - 26,999	87	34,217	0.1
	27,000 - 27,999	64	29,757	0.1
	28,000 - 28,999	51	18,589	0.0
	29,000 - 29,999	41	19,324	0.0
	30,000 - 30,999	39	22,711	0.1
	31,000 - 31,999	45	21,286	0.0
	32,000 - 32,999	28	13,418	0.0
	33,000 - 33,999	28	14,924	0.0
	34,000 - 34,999	32	15,153	0.0
	35,000 - 35,999	41	24,612	0.1
	36,000 - 36,999	22	8,780	0.0
	37,000 - 37,999	24	11,916	0.0
	38,000 - 38,999	17	11,378	0.0
	39,000 - 39,999	13	6,441	0.0
	40,000 - 40,999	22	11,965	0.0
	41,000 - 41,999	16	6,890	0.0
	42,000 - 42,999	18	13,344	0.0
	43,000 - 43,999	8	4,339	0.0
	44,000 - 44,999	15	8,173	0.0
	45,000 - 45,999	10	4,823	0.0
	46,000 - 46,999	11	3,574	0.0
	47,000 - 47,999	18	5,450	0.0
	48,000 - 48,999	9	2,985	0.0
	49,000 - 49,999	14	4,656	0.0
	50,000 - 50,999	6	5,432	0.0
	51,000 - 51,999	7	2,234	0.0
	52,000 - 52,999	3	2,252	0.0
	53,000 - 53,999	5	4,082	0.0
	54,000 - 54,999	8	4,831	0.0
	55,000 - 55,999	4	602	0.0
	56,000 - 56,999	5	2,786	0.0
	57,000 - 57,999	6	1,373	0.0
	58,000 - 58,999	7	4,152	0.0
	59,000 - 59,999	7	3,805	0.0
	60,000 - 60,999	7	3,986	0.0
	61,000 - 61,999	6	2,565	0.0
	62,000 - 62,999	7	7,195	0.0
	63,000 - 63,999	2	268	0.0
	65,000 - 65,999	3	2,849	0.0



**Thème: 07100 SITUATION FINANCIÈRE - Sources de revenu**

INCTX42	Impôt (féd+prov) - 1996	Pos. = 338	Type = Numérique	Action = Modifier
		Format = \$99,999,999		
	66,000 - 66,999	4	1,547	0.0
	67,000 - 67,999	4	1,374	0.0
	68,000 - 68,999	4	2,208	0.0
	69,000 - 69,999	5	1,134	0.0
	70,000 - 70,999	4	1,414	0.0
	71,000 - 71,999	3	1,545	0.0
	74,000 - 74,999	2	1,013	0.0
	75,000 - 75,999	5	3,179	0.0
	76,000 - 76,999	4	2,127	0.0
	78,000 - 78,999	1	298	0.0
	79,000 - 79,999	4	1,172	0.0
	80,000 - 80,999	2	584	0.0
	81,000 - 81,999	6	2,222	0.0
	82,000 - 82,999	1	548	0.0
	83,000 - 83,999	1	1,235	0.0
	84,000 - 84,999	2	259	0.0
	85,000 - 85,999	2	293	0.0
	86,000 - 86,999	5	3,400	0.0
	87,000 - 87,999	1	789	0.0
	88,000 - 88,999	2	327	0.0
	89,000 - 89,999	1	295	0.0
	91,000 - 91,999	3	839	0.0
	93,000 - 93,999	2	868	0.0
	94,000 - 94,999	3	1,600	0.0
	95,000 - 95,999	1	1,712	0.0
	97,000 - 97,999	1	676	0.0
	99,000 - 99,999	2	1,539	0.0
	100,000 +	50	28,796	0.1

**FDITX42 Impôt fédéral - 1996**      **Pos. = 346 Type = Numérique Action = Modifier**  
**Format = \$99,999,999**

Min = 10

Max = 216,210

Moyenne Pondérée = 4,346

Poids = ICSWT26

Description	Fréquence	Fréquence P.	% Pondéré
0	21,569	7,934,401	34.3
1 - 999	9,221	3,237,486	14.0
1,000 - 1,999	7,216	2,550,223	11.0
2,000 - 2,999	5,978	2,325,108	10.0
3,000 - 3,999	4,176	1,697,843	7.3
4,000 - 4,999	2,663	1,056,197	4.5

**Thème: 07100 SITUATION FINANCIÈRE - Sources de revenu**

FDITX42	Impôt fédéral - 1996	Pos. = 346	Type = Numérique	Action = Modifier
		Format = \$99,999,999		
	5,000 - 5,999	2,277	908,642	3.9
	6,000 - 6,999	1,767	700,984	3.0
	7,000 - 7,999	1,410	580,182	2.5
	8,000 - 8,999	1,071	464,797	2.0
	9,000 - 9,999	870	342,560	1.4
	10,000 - 10,999	616	267,420	1.1
	11,000 - 11,999	503	229,324	0.9
	12,000 - 12,999	331	136,756	0.5
	13,000 - 13,999	238	99,245	0.4
	14,000 - 14,999	165	75,150	0.3
	15,000 - 15,999	161	70,416	0.3
	16,000 - 16,999	125	49,813	0.2
	17,000 - 17,999	105	49,486	0.2
	18,000 - 18,999	71	29,325	0.1
	19,000 - 19,999	60	26,628	0.1
	20,000 - 20,999	50	27,444	0.1
	21,000 - 21,999	44	22,676	0.1
	22,000 - 22,999	33	15,176	0.0
	23,000 - 23,999	39	22,370	0.1
	24,000 - 24,999	29	11,642	0.0
	25,000 - 25,999	24	14,331	0.0
	26,000 - 26,999	19	13,491	0.0
	27,000 - 27,999	18	6,830	0.0
	28,000 - 28,999	15	4,997	0.0
	29,000 - 29,999	18	8,403	0.0
	30,000 - 30,999	20	9,636	0.0
	31,000 - 31,999	14	8,137	0.0
	32,000 - 32,999	8	5,370	0.0
	33,000 - 33,999	12	4,968	0.0
	34,000 - 34,999	10	6,074	0.0
	35,000 - 35,999	7	3,613	0.0
	36,000 - 36,999	15	6,655	0.0
	37,000 - 37,999	4	2,094	0.0
	38,000 - 38,999	7	2,659	0.0
	39,000 - 39,999	5	3,647	0.0
	40,000 - 40,999	2	874	0.0
	41,000 - 41,999	9	4,196	0.0
	42,000 - 42,999	7	3,739	0.0
	43,000 - 43,999	2	83	0.0
	44,000 - 44,999	3	760	0.0
	45,000 - 45,999	3	2,030	0.0
	46,000 - 46,999	4	1,768	0.0
	47,000 - 47,999	4	1,087	0.0
	48,000 - 48,999	7	2,635	0.0

**Thème: 07100 SITUATION FINANCIÈRE - Sources de revenu**

FDITX42 **Impôt fédéral - 1996**

**Pos. = 346 Type = Numérique Action = Modifier**

**Format = \$99,999,999**

49,000 - 49,999	5	1,388	0.0
50,000 - 50,999	2	863	0.0
51,000 - 51,999	4	2,706	0.0
52,000 - 52,999	5	2,053	0.0
53,000 - 53,999	2	1,396	0.0
54,000 - 54,999	5	1,475	0.0
55,000 - 55,999	2	1,139	0.0
56,000 - 56,999	5	2,904	0.0
57,000 - 57,999	3	1,870	0.0
58,000 - 58,999	2	835	0.0
59,000 - 59,999	3	988	0.0
60,000 - 60,999	3	2,868	0.0
63,000 - 63,999	1	236	0.0
64,000 - 64,999	1	866	0.0
67,000 - 67,999	1	217	0.0
69,000 - 69,999	2	1,247	0.0
70,000 - 70,999	2	3,353	0.0
71,000 - 71,999	2	332	0.0
72,000 - 72,999	1	226	0.0
79,000 - 79,999	1	154	0.0
80,000 - 80,999	1	909	0.0
81,000 - 81,999	2	1,848	0.0
84,000 - 84,999	3	1,669	0.0
90,000 - 90,999	1	573	0.0
91,000 - 91,999	1	1,793	0.0
92,000 - 92,999	1	93	0.0
96,000 - 96,999	1	538	0.0
99,000 - 99,999	1	60	0.0
100,000 +	20	10,543	0.0

PVITX42 **Impôt provincial - 1996**

**Pos. = 354 Type = Numérique Action = Modifier**

**Format = \$99,999,999**

Min = 10

Max = 146,340

Moyenne Pondérée = 3,001

Poids = ICSWT26

Description	Fréquence	Fréquence P.	% Pondéré
0	23,630	8,737,330	37.8
1 - 999	11,778	4,049,660	17.5
1,000 - 1,999	9,395	3,562,818	15.4
2,000 - 2,999	5,213	2,015,905	8.7
3,000 - 3,999	3,570	1,476,307	6.3

**Thème: 07100 SITUATION FINANCIÈRE - Sources de revenu**

PVITX42	Impôt provincial - 1996	Pos. = 354	Type = Numérique	Action = Modifier
		Format = \$99,999,999		
	4,000 - 4,999	2,299	924,899	4.0
	5,000 - 5,999	1,621	693,932	3.0
	6,000 - 6,999	1,111	473,497	2.0
	7,000 - 7,999	659	286,520	1.2
	8,000 - 8,999	487	224,162	0.9
	9,000 - 9,999	313	136,922	0.5
	10,000 - 10,999	220	84,398	0.3
	11,000 - 11,999	155	82,103	0.3
	12,000 - 12,999	96	49,245	0.2
	13,000 - 13,999	91	44,888	0.1
	14,000 - 14,999	74	38,869	0.1
	15,000 - 15,999	37	27,370	0.1
	16,000 - 16,999	44	25,135	0.1
	17,000 - 17,999	35	17,338	0.0
	18,000 - 18,999	34	14,781	0.0
	19,000 - 19,999	27	12,421	0.0
	20,000 - 20,999	17	8,998	0.0
	21,000 - 21,999	20	7,735	0.0
	22,000 - 22,999	15	8,524	0.0
	23,000 - 23,999	24	10,086	0.0
	24,000 - 24,999	11	5,655	0.0
	25,000 - 25,999	8	6,565	0.0
	26,000 - 26,999	10	4,284	0.0
	27,000 - 27,999	10	4,017	0.0
	28,000 - 28,999	3	1,921	0.0
	29,000 - 29,999	6	4,828	0.0
	30,000 - 30,999	9	4,563	0.0
	31,000 - 31,999	5	3,948	0.0
	32,000 - 32,999	7	1,829	0.0
	33,000 - 33,999	3	429	0.0
	34,000 - 34,999	7	4,544	0.0
	35,000 - 35,999	1	295	0.0
	36,000 - 36,999	3	1,552	0.0
	37,000 - 37,999	4	3,673	0.0
	38,000 - 38,999	2	877	0.0
	39,000 - 39,999	3	2,226	0.0
	40,000 - 40,999	2	1,289	0.0
	41,000 - 41,999	1	236	0.0
	42,000 - 42,999	1	916	0.0
	43,000 - 43,999	2	784	0.0
	44,000 - 44,999	2	175	0.0
	45,000 - 45,999	1	538	0.0
	46,000 - 46,999	2	1,562	0.0
	47,000 - 47,999	1	2,098	0.0

**Thème: 07100 SITUATION FINANCIÈRE - Sources de revenu**

PVITX42 **Impôt provincial - 1996**

**Pos. = 354 Type = Numérique Action = Modifier**

**Format = \$99,999,999**

48,000 - 48,999	1	226	0.0
49,000 - 49,999	1	199	0.0
50,000 - 50,999	2	1,255	0.0
51,000 - 51,999	1	105	0.0
52,000 - 52,999	1	577	0.0
53,000 - 53,999	3	1,287	0.0
54,000 - 54,999	3	1,843	0.0
56,000 - 56,999	4	1,791	0.0
57,000 - 57,999	2	1,108	0.0
61,000 - 61,999	2	2,659	0.0
63,000 - 63,999	1	669	0.0
64,000 - 64,999	1	60	0.0
65,000 - 65,999	1	93	0.0
68,000 - 68,999	2	1,454	0.0
71,000 - 71,999	1	120	0.0
73,000 - 73,999	1	916	0.0
76,000 - 76,999	1	709	0.0
81,000 - 81,999	1	1,422	0.0
83,000 - 83,999	1	904	0.0
85,000 - 85,999	1	157	0.0
88,000 - 88,999	1	606	0.0
100,000 +	7	3,713	0.0

MAJRI42 **Principale source de reven - 1996**

**Pos. = 362 Type = Caractère Action = Modifier**

Poids = ICSWT26

Description	Fréquence	Fréquence P.	% Pondéré
01 : Aucun revenu	2,364	905,847	3.9
02 : Salaires et traitements	33,986	13,147,680	56.9
03 : Revenus d'emploi autonome	3,247	1,148,211	4.9
04 : Transferts gouvernementaux	16,046	5,775,189	25.0
05 : Revenu de placements	1,774	723,783	3.1
06 : Pensions de retraite	2,322	904,599	3.9
07 : Autre revenu	1,369	489,242	2.1

PCFTE42 **Prop du revenu fam d'emp - 1996**

**Pos. = 364 Type = Decimal Action = Modifier**

**Format = %999.9**

**Thème: 07100 SITUATION FINANCIÈRE - Sources de revenu**

PCFTE42    **Prop du revenu fam d'emp - 1996**    **Pos. = 364 Type = Decimal**    **Action = Modifier**  
**Format = %999.9**

Min = 0

Max = 100

Moyenne Pondérée = 59

Poids = ICSWT26

Description	Fréquence	Fréquence P.	% Pondéré
0	19,730	7,443,396	32.2
1 - 9,999	41,378	15,651,156	67.7

PCFTI42    **Prop du revenu fam - 1996**    **Pos. = 369 Type = Decimal**    **Action = Modifier**  
**Format = %999.9**

Min = 0

Max = 100

Moyenne Pondérée = 55

Poids = ICSWT26

Description	Fréquence	Fréquence P.	% Pondéré
0	2,675	1,004,565	4.3
1 - 999	58,433	22,089,988	95.6

INCFG42    **A reçu du revenu - 1996**    **Pos. = 374 Type = Caractère**    **Action = Modifier**

Poids = ICSWT26

Description	Fréquence	Fréquence P.	% Pondéré
1 : Oui	58,709	22,172,359	96.0
2 : Non	2,399	922,194	3.9

---

**Thème: 09100 SCOLARITÉ - Activité scolaire**

---

**STUDTF26 Étudiant pendant anréf - 1996**
**Pos. = 375 Type = Caractère Action = Modifier**

Poids = ICSWT26

Description	Fréquence	Fréquence P.	% Pondéré
1 : Oui	10,187	3,880,459	16.8
2 : Non	44,529	16,888,117	73.1
7 : Ne sait pas	1	78	0.0
9 : Non Applicable	6,391	2,325,898	10.0

---

**ATELHI20 À l'école prim/sec anréf - 1996**
**Pos. = 376 Type = Caractère Action = Modifier**

Poids = ICSWT26

Description	Fréquence	Fréquence P.	% Pondéré
1 : Oui	3,708	1,286,986	5.5
2 : Non	6,480	2,593,552	11.2
9 : Non Applicable	50,920	19,214,015	83.2

---

**ATCC20 Au collège/institut anréf - 1996**
**Pos. = 377 Type = Caractère Action = Modifier**

Poids = ICSWT26

Description	Fréquence	Fréquence P.	% Pondéré
1 : Oui	2,155	778,749	3.3
2 : Non	8,033	3,101,788	13.4
9 : Non Applicable	50,920	19,214,015	83.2

---

**ATBUS20 À l'école commerce anréf - 1996**
**Pos. = 378 Type = Caractère Action = Modifier**

Poids = ICSWT26

Description	Fréquence	Fréquence P.	% Pondéré
1 : Oui	328	125,092	0.5
2 : Non	9,860	3,755,446	16.2
9 : Non Applicable	50,920	19,214,015	83.2

---

**ATTRD20 À l'école de métiers anréf - 1996**
**Pos. = 379 Type = Caractère Action = Modifier**

Poids = ICSWT26

Description	Fréquence	Fréquence P.	% Pondéré
1 : Oui	688	264,521	1.1
2 : Non	9,500	3,616,017	15.6
9 : Non Applicable	50,920	19,214,015	83.2

---

**ATCEGP20 Au CEGEP anréf - 1996**
**Pos. = 380 Type = Caractère Action = Modifier**

---

**Thème: 09100 SCOLARITÉ - Activité scolaire**

---

**ATCEGP20 Au CEGEP anréf - 1996**
**Pos. = 380 Type = Caractère Action = Modifier**

Poids = ICSWT26

Description	Fréquence	Fréquence P.	% Pondéré
1 : Oui	652	304,181	1.3
2 : Non	9,536	3,576,356	15.4
9 : Non Applicable	50,920	19,214,015	83.2

---

**ATUNIV20 À l'université anréf - 1996**
**Pos. = 381 Type = Caractère Action = Modifier**

Poids = ICSWT26

Description	Fréquence	Fréquence P.	% Pondéré
1 : Oui	2,909	1,203,473	5.2
2 : Non	7,279	2,677,065	11.5
9 : Non Applicable	50,920	19,214,015	83.2

---

**CMPHI20 A reçu dip sec anréf - 1996**
**Pos. = 382 Type = Caractère Action = Modifier**

Poids = ICSWT26

Description	Fréquence	Fréquence P.	% Pondéré
1 : Oui	852	292,083	1.2
2 : Non	9,336	3,588,454	15.5
9 : Non Applicable	50,920	19,214,015	83.2

---

**RCCOLL20 A reçu dip coll anréf - 1996**
**Pos. = 383 Type = Caractère Action = Modifier**

Poids = ICSWT26

Description	Fréquence	Fréquence P.	% Pondéré
1 : Oui	1,353	471,375	2.0
2 : Non	8,835	3,409,162	14.7
9 : Non Applicable	50,920	19,214,015	83.2

---

**RCUNIV20 A reçu dip univ anréf - 1996**
**Pos. = 384 Type = Caractère Action = Modifier**

Poids = ICSWT26

Description	Fréquence	Fréquence P.	% Pondéré
1 : Oui	486	206,078	0.8
2 : Non	9,702	3,674,459	15.9
9 : Non Applicable	50,920	19,214,015	83.2

---

**FLLPRT20 Étudiant à T/PI anréf - 1996**
**Pos. = 385 Type = Caractère Action = Modifier**



---

**Thème: 09100 SCOLARITÉ - Activité scolaire**

---

FLLPRT20 **Étudiant à T/PI anréf - 1996****Pos. = 385 Type = Caractère Action = Modifier**

Poids = ICSWT26

Description	Fréquence	Fréquence P.	% Pondéré
1 : Temps plein	7,877	2,886,004	12.5
2 : Temps partiel	2,219	963,653	4.1
3 : Un peu des deux	92	30,879	0.1
9 : Non Applicable	50,920	19,214,015	83.2

**Thème: 09210 SCOLARITÉ - Niveau de scolarité - Niveau atteint**

**HLEVEG18 Niveau d'éducation rgp 1 - 1996**

**Pos. = 386 Type = Caractère Action = Modifier**

Poids = ICSWT26

Description	Fréquence	Fréquence P.	% Pondéré
01 : N'a jamais fréquenté l'école	278	102,363	0.4
02 : 1 à 4 ans d'études primaires	932	371,678	1.6
03 : 5 à 8 ans d'études primaires	6,672	2,392,293	10.3
04 : 9 à 10 ans d'études primaires et secondaires	7,390	2,529,405	10.9
05 : 11 à 13 ans d'études primaires et secondaires (sans diplôme)	4,041	1,366,622	5.9
06 : Études secondaires terminées	9,334	3,749,246	16.2
07 : Études postsecondaires non universitaires partielles (sans certificat)	5,083	2,033,721	8.8
08 : Études universitaires partielles (sans certificat)	3,182	1,169,833	5.0
09 : Certificat postsecondaire non universitaire	16,410	5,969,362	25.8
10 : Certificat ou diplôme universitaire inférieur au baccalauréat	982	362,080	1.5
11 : Baccalauréat	4,660	2,069,294	8.9
12 : Certificat ou diplôme universitaire supérieur au baccalauréat, Maîtrise, Diplôme en médecine, en art dentaire, en médecine vétérinaire ou en optométrie, Doctorat (Ph.D)	2,070	963,943	4.1
97 : Ne sait pas	74	14,706	0.0

**CMPHI18 Études sec terminées - 1996**

**Pos. = 388 Type = Caractère Action = Modifier**

Poids = ICSWT26

Description	Fréquence	Fréquence P.	% Pondéré
1 : Oui	36,381	14,575,314	63.1
2 : Non	24,727	8,519,239	36.8

**YRSCHL18 Années d'instruction - 1996**

**Pos. = 389 Type = Decimal Action = Modifier**

**Format = 99.9**

Poids = ICSWT26

Description	Fréquence	Fréquence P.	% Pondéré
0	301	106,101	0.4
1.0 - 1.9	63	22,809	0.1
2.0 - 2.9	122	49,074	0.2
3.0 - 3.9	299	129,957	0.5
4.0 - 4.9	501	190,256	0.8
5.0 - 5.9	682	277,062	1.2
6.0 - 6.9	1,149	461,573	2.0
7.0 - 7.9	1,702	584,433	2.5
8.0 - 8.9	3,687	1,220,286	5.2
9.0 - 9.9	3,473	1,150,955	4.9
10.0 - 10.9	5,753	1,989,769	8.6
11.0 - 11.9	5,873	2,043,933	8.8

**Thème: 09210 SCOLARITÉ - Niveau de scolarité - Niveau atteint**

YRSCHL18	Années d'instruction - 1996	Pos. = 389	Type = Decimal	Action = Modifier
		Format = 99.9		
	12.0 - 12.9	12,291	4,513,739	19.5
	13.0 - 13.9	6,131	2,255,829	9.7
	14.0 - 14.9	5,017	1,912,261	8.2
	15.0 - 15.9	3,783	1,586,946	6.8
	16.0 - 16.9	3,476	1,462,070	6.3
	17.0 - 17.9	2,683	1,224,226	5.3
	18.0 - 18.9	1,595	738,477	3.2
	19.0 - 19.9	938	429,528	1.8
	20.0 +	1,589	745,260	3.2

YRELHI18	Nbre d'an d'école prim/sec - 1996	Pos. = 393	Type = Decimal	Action = Modifier
		Format = 99.9		
Poids = ICSWT26				
Description	Fréquence	Fréquence P.	% Pondéré	
0	278	102,363	0.4	
1.0 - 1.9	66	24,212	0.1	
2.0 - 2.9	119	47,285	0.2	
3.0 - 3.9	307	133,056	0.5	
4.0 - 4.9	501	192,331	0.8	
5.0 - 5.9	704	286,146	1.2	
6.0 - 6.9	1,189	475,064	2.0	
7.0 - 7.9	1,791	622,321	2.6	
8.0 - 8.9	3,964	1,314,676	5.6	
9.0 - 9.9	3,845	1,304,839	5.6	
10.0 - 10.9	6,728	2,371,069	10.2	
11.0 - 11.9	9,438	3,591,261	15.5	
12.0 - 12.9	26,439	9,891,696	42.8	
13.0 - 13.9	5,201	2,522,244	10.9	
14.0 - 14.9	289	111,011	0.4	
15.0 +	214	98,624	0.4	
99.7 : Ne sait pas	35	6,348	0.0	

YRCOLL18	Nbre d'an non univ postsec - 1996	Pos. = 397	Type = Decimal	Action = Modifier
		Format = 99.9		
Poids = ICSWT26				
Description	Fréquence	Fréquence P.	% Pondéré	
0	35,813	13,457,994	58.2	
0.1 - 0.9	6,166	1,910,152	8.2	
1.0 - 1.9	6,548	2,344,795	10.1	
2.0 - 2.9	6,298	2,588,627	11.2	
3.0 - 3.9	3,561	1,547,390	6.7	

**Thème: 09210 SCOLARITÉ - Niveau de scolarité - Niveau atteint**

YRCOLL18	Nbre d'an non univ postsec - 1996	Pos. = 397	Type = Decimal	Action = Modifier
		Format = 99.9		
	4.0 - 4.9		1,394	592,106 2.5
	5.0 - 5.9		549	267,580 1.1
	6.0 - 6.9		169	79,898 0.3
	7.0 +		610	306,007 1.3

YRUNIV18	Nbre d'an postsec univ - 1996	Pos. = 401	Type = Decimal	Action = Modifier
		Format = 99.9		
Poids = ICSWT26				
Description		Fréquence	Fréquence P.	% Pondéré
0		47,763	17,588,312	76.1
0.1 - 0.9		1,540	550,475	2.3
1.0 - 1.9		2,122	762,793	3.3
2.0 - 2.9		1,606	620,347	2.6
3.0 - 3.9		2,016	898,845	3.8
4.0 - 4.9		2,821	1,267,878	5.4
5.0 - 5.9		1,386	602,123	2.6
6.0 - 6.9		779	336,372	1.4
7.0 +		1,074	467,326	2.0
99.7 : Ne sait pas		1	77	0.0

YRPSEC18	Nbre d'ann de postsec - 1996	Pos. = 405	Type = Decimal	Action = Modifier
		Format = 99.9		
Poids = ICSWT26				
Description		Fréquence	Fréquence P.	% Pondéré
0		28,687	10,518,502	45.5
0.1 - 0.9		5,526	1,736,717	7.5
1.0 - 1.9		6,672	2,363,344	10.2
2.0 - 2.9		5,767	2,155,014	9.3
3.0 - 3.9		4,292	1,782,770	7.7
4.0 - 4.9		3,908	1,676,362	7.2
5.0 - 5.9		2,427	1,091,380	4.7
6.0 - 6.9		1,462	657,614	2.8
7.0 +		2,367	1,112,845	4.8

ENCOLL18	Études postsec non univ - 1996	Pos. = 409	Type = Caractère	Action = Modifier
----------	--------------------------------	------------	------------------	-------------------

---

**Thème: 09210 SCOLARITÉ - Niveau de scolarité - Niveau atteint**

---

**ENCOLL18 Études postsec non univ - 1996**
**Pos. = 409 Type = Caractère Action = Modifier**

Poids = ICSWT26

Description	Fréquence	Fréquence P.	% Pondéré
1 : Oui	25,309	9,639,517	41.7
2 : Non	35,799	13,455,035	58.2

---

**ENUNIV18 Études postsec univ - 1996**
**Pos. = 410 Type = Caractère Action = Modifier**

Poids = ICSWT26

Description	Fréquence	Fréquence P.	% Pondéré
1 : Oui	13,353	5,507,854	23.8
2 : Non	47,754	17,586,621	76.1
7 : Ne sait pas	1	77	0.0

---

**DGCOLL18 Dip/cert non univ postsec - 1996**
**Pos. = 411 Type = Caractère Action = Modifier**

Poids = ICSWT26

Description	Fréquence	Fréquence P.	% Pondéré
1 : Oui	18,888	7,107,501	30.7
2 : Non	42,219	15,986,936	69.2
7 : Ne sait pas	1	115	0.0

---

**YRRNUG18 Ann plus réc dip (rgp) - 1996**
**Pos. = 412 Type = Caractère Action = Conserver**

Poids = ICSWT26

Description	Fréquence	Fréquence P.	% Pondéré
01 : 1919 ou avant	1	519	0.0
02 : 1920 à 1924	11	3,611	0.0
03 : 1925 à 1929	42	15,689	0.0
04 : 1930 à 1934	86	24,625	0.1
05 : 1935 à 1939	150	51,194	0.2
06 : 1940 à 1944	264	101,693	0.4
07 : 1945 à 1949	374	144,811	0.6
08 : 1950 à 1954	405	158,424	0.6
09 : 1955 à 1959	523	201,671	0.8
10 : 1960 à 1964	722	285,425	1.2
11 : 1965 à 1969	1,192	469,930	2.0
12 : 1970 à 1974	1,627	648,189	2.8
13 : 1975 à 1979	1,982	776,651	3.3
14 : 1980 à 1984	2,262	894,259	3.8
15 : 1985 à 1989	2,696	1,102,544	4.7
16 : 1990 à 1994	3,982	1,356,838	5.8
17 : 1995 à 1999	2,570	871,536	3.7
99 : Non Applicable	42,219	15,986,936	69.2

---

**Thème: 09210 SCOLARITÉ - Niveau de scolarité - Niveau atteint**

DGUNIV18 **Diplôme universitaire - 1996**

**Pos. = 414 Type = Caractère Action = Modifier**

Poids = ICSWT26

Description	Fréquence	Fréquence P.	% Pondéré
1 : Oui	7,753	3,405,008	14.7
2 : Non	53,355	19,689,545	85.2

YRRUNG18 **Ann plus haut dipl univ rg - 1996**

**Pos. = 415 Type = Caractère Action = Conserver**

Poids = ICSWT26

Description	Fréquence	Fréquence P.	% Pondéré
02 : 1920 à 1924	5	2,181	0.0
03 : 1925 à 1929	6	1,565	0.0
04 : 1930 à 1934	12	6,722	0.0
05 : 1935 à 1939	33	13,731	0.0
06 : 1940 à 1944	37	18,118	0.0
07 : 1945 à 1949	111	51,272	0.2
08 : 1950 à 1954	161	66,042	0.2
09 : 1955 à 1959	163	86,496	0.3
10 : 1960 à 1964	262	111,752	0.4
11 : 1965 à 1969	471	204,112	0.8
12 : 1970 à 1974	823	354,864	1.5
13 : 1975 à 1979	919	398,271	1.7
14 : 1980 à 1984	994	448,391	1.9
15 : 1985 à 1989	1,250	577,630	2.5
16 : 1990 à 1994	1,648	707,123	3.0
17 : 1995 à 1999	858	356,729	1.5
99 : Non Applicable	53,355	19,689,545	85.2

**Thème: 01100    CONTRÔLE DE L'ÉCHANTILLON - Identificateurs**

---

YEAR	<b>Anréf - 1996</b>	<b>Pos. = 1</b>	<b>Type = Numérique</b>	<b>Action = Conserver</b>
	Description		Fréquence	%
	1996		31,973	100.0

---

PUCHID25	<b>Id aléatoire ménage transv - 1996</b>	<b>Pos. = 5</b>	<b>Type = Caractère</b>	<b>Action = Conserver</b>
	Description		Fréquence	%
	Valeurs valide		31,973	100.0

---

D31FAM26	<b>Id de la famille économiqu - 1996</b>	<b>Pos. = 12</b>	<b>Type = Caractère</b>	<b>Action = Conserver</b>
			<b>Format = ff</b>	
	Description		Fréquence	%
	01		30,501	95.4
	02		1,210	3.7
	03		196	0.6
	04		54	0.1
	05		9	0.0
	06		3	0.0

**Thème: 01200    CONTRÔLE DE L'ÉCHANTILLON - Poids**

ICSWT26    **Poids transversal int - 1996**

**Pos. = 14    Type = Decimal    Action = Conserver**  
**Format = 99999.9999**

**Canada**

Min = 5

Max = 4,153

Moyenne Pondérée = 868

Poids = ICSWT26

Description	Fréquence	Fréquence P.	% Pondéré
1 - 999	29,396	8,192,715	67.3
1,000 - 1,999	2,165	2,981,956	24.5
2,000 - 2,999	377	873,327	7.1
3,000 - 3,999	34	109,510	0.9
4,000 - 4,999	1	4,152	0.0

**Province : Terre-Neuve**

Min = 11

Max = 617

Moyenne Pondérée = 192

Poids = ICSWT26

Description	Fréquence	Fréquence P.	% Pondéré
1 - 999	1,445	204,512	100.0

**Province : Île-du-Prince-Édouard**

Min = 6

Max = 266

Moyenne Pondérée = 81

Poids = ICSWT26

Description	Fréquence	Fréquence P.	% Pondéré
1 - 999	793	53,174	100.0

**Province : Nouvelle-Écosse**

Min = 5

Max = 1,075

Moyenne Pondérée = 313

Poids = ICSWT26

Description	Fréquence	Fréquence P.	% Pondéré
1 - 999	2,184	375,541	99.7
1,000 - 1,999	1	1,075	0.2



**Thème: 01200    CONTRÔLE DE L'ÉCHANTILLON - Poids**

ICSWT26    **Poids transversal int - 1996**    **Pos. = 14    Type = Decimal    Action = Conserver**  
**Format = 99999.9999**

**Province : Nouveau-Brunswick**

Min = 8

Max = 449

Moyenne Pondérée = 187

Poids = ICSWT26

Description	Fréquence	Fréquence P.	% Pondéré
1 - 999	1,960	297,738	100.0

**Province : Québec**

Min = 9

Max = 3,595

Moyenne Pondérée = 1,141

Poids = ICSWT26

Description	Fréquence	Fréquence P.	% Pondéré
1 - 999	5,283	1,700,256	53.7
1,000 - 1,999	580	791,955	25.0
2,000 - 2,999	264	613,589	19.3
3,000 - 3,999	19	60,570	1.9

**Province : Ontario**

Min = 12

Max = 4,153

Moyenne Pondérée = 972

Poids = ICSWT26

Description	Fréquence	Fréquence P.	% Pondéré
1 - 999	8,017	2,738,875	61.3
1,000 - 1,999	989	1,439,381	32.2
2,000 - 2,999	103	238,069	5.3
3,000 - 3,999	13	42,724	0.9
4,000 - 4,999	1	4,152	0.0

**Province : Manitoba**

Min = 11

Max = 1,142

Moyenne Pondérée = 294

Poids = ICSWT26

Description	Fréquence	Fréquence P.	% Pondéré
1 - 999	2,247	454,471	99.5
1,000 - 1,999	2	2,161	0.4

**Thème: 01200    CONTRÔLE DE L'ÉCHANTILLON - Poids**

ICSWT26    **Poids transversal int - 1996**                      **Pos. = 14    Type = Decimal    Action = Conserver**  
**Format = 99999.9999**

**Province : Saskatchewan**

Min = 13

Max = 1,401

Moyenne Pondérée = 274

Poids = ICSWT26

Description	Fréquence	Fréquence P.	% Pondéré
1 - 999	2,265	408,922	97.6
1,000 - 1,999	9	9,818	2.3

**Province : Alberta**

Min = 8

Max = 2,095

Moyenne Pondérée = 626

Poids = ICSWT26

Description	Fréquence	Fréquence P.	% Pondéré
1 - 999	2,715	962,649	87.2
1,000 - 1,999	115	139,249	12.6
2,000 - 2,999	1	2,094	0.1

**Province : Colombie Britannique**

Min = 14

Max = 3,111

Moyenne Pondérée = 891

Poids = ICSWT26

Description	Fréquence	Fréquence P.	% Pondéré
1 - 999	2,487	996,572	61.4
1,000 - 1,999	469	598,314	36.9
2,000 - 2,999	9	19,574	1.2
3,000 - 3,999	2	6,215	0.3

---

**Thème: 03140 CARACTÉRISTIQUES PERSONNELLES - Caractéristiques démographiques - Situation familiale**

---

**MJIEH27 Soutien écon princ mén FÉ - 1996 Pos. = 24 Type = Caractère Action = Modifier**

Poids = ICSWT26

Description	Fréquence	Fréquence P.	% Pondéré
1 : Oui	30,501	11,708,037	96.2
2 : Non	1,472	453,625	3.7

---

**Thème: 03510 CARACTÉRISTIQUES PERSONNELLES - Géographie - Région géographique**

---

PVREG25    **Prov de résidence (rgp) - 1996**                      **Pos. = 25**    **Type = Caractère**    **Action = Conserver**

Poids = ICSWT26

Description	Fréquence	Fréquence P.	% Pondéré
10 : Terre-Neuve	1,445	204,512	1.6
11 : Île-du-Prince-Édouard	793	53,174	0.4
12 : Nouvelle-Écosse	2,185	376,616	3.1
13 : Nouveau-Brunswick	1,960	297,738	2.4
24 : Québec	6,146	3,166,371	26.0
35 : Ontario	9,123	4,463,202	36.7
46 : Manitoba	2,249	456,633	3.7
47 : Saskatchewan	2,274	418,741	3.4
48 : Alberta	2,831	1,103,994	9.0
59 : Colombie Britannique	2,967	1,620,676	13.3

**Thème: 03630 CARACTÉRISTIQUES PERSONNELLES - Caractéristiques de la famille et du ménage - Famille économique - taille et type**

FMTYP27 **Type de famille économique - 1996** Pos. = 27 Type = Caractère Action = Modifier

Poids = ICSWT26

Description	Fréquence	Fréquence P.	% Pondéré
11 : Personne seule (homme âgé)	740	292,120	2.4
12 : Personne seule (femme âgée)	2,299	828,418	6.8
13 : Personne seule (homme non-âgé)	3,725	1,679,624	13.8
14 : Personne seule (femme non-âgée)	3,012	1,176,395	9.6
21 : Couple marié non âgé, sans enfant ou autre parent	4,833	1,844,347	15.1
22 : Couple marié non âgé, avec enfants	8,774	3,132,753	25.7
23 : Couple marié non âgé, avec d'autres parents mais sans enfant	2,022	758,153	6.2
24 : Couple marié âgé, sans enfant ou autre parent	2,403	865,495	7.1
31 : Famille monoparentale ayant une femme à sa tête	1,582	566,075	4.6
32 : Famille monoparentale ayant un homme à sa tête	297	95,522	0.7
41 : Autre type de famille (homme âgé)	372	117,226	0.9
42 : Autre type de famille (femme âgée)	309	108,931	0.9
43 : Autre type de famille (homme non âgé)	861	380,006	3.1
44 : Autre type de famille (femme non âgée)	744	316,591	2.6

FMSZ27 **Taille de famille - 1996** Pos. = 29 Type = Numérique Action = Modifier

Poids = ICSWT26

Description	Fréquence	Fréquence P.	% Pondéré
1	9,776	3,976,558	32.7
2	9,165	3,418,088	28.1
3	5,026	1,886,834	15.5
4	5,172	1,883,396	15.4
5	2,069	731,982	6.0
6	543	193,274	1.5
7 +	222	71,527	0.5

FMCOMP27 **Compos de fam écon - 1996** Pos. = 31 Type = Caractère Action = Conserver

Poids = ICSWT26

Description	Fréquence	Fréquence P.	% Pondéré
01 : Personne seule dans un ménage d'une personne	7,446	3,234,089	26.5
02 : Personne seule dans un ménage de plusieurs personnes	2,330	742,468	6.1
03 : Couple marié ou vivant en union libre, sans enfants	7,236	2,709,843	22.2
04 : Couple marié ou vivant en union libre, avec des enfants (les enfants sont âgés de moins de 25 ans)	9,737	3,492,974	28.7
05 : Famille monoparentale ayant à sa tête une femme (les enfants sont âgés de moins de 25 ans)	1,740	643,921	5.2
06 : Famille monoparentale ayant à sa tête un homme (les enfants sont âgés de moins de 25 ans)	341	117,090	0.9
07 : Autres types de famille économique	3,143	1,221,274	10.0

**Thème: 03630 CARACTÉRISTIQUES PERSONNELLES - Caractéristiques de la famille et du ménage - Famille économique - taille et type**

AGYFM27 **Âge du plus jeune mem FÉ - 1996** Pos. = 33 Type = Numérique Action = Modifier

Min = 0

Max = 80

Moyenne Pondérée = 33

Poids = ICSWT26

Description	Fréquence	Fréquence P.	% Pondéré
0 - 9	6,889	2,482,173	20.4
10 - 19	5,412	1,854,143	15.2
20 - 29	5,425	2,077,340	17.0
30 - 39	2,721	1,307,595	10.7
40 - 49	2,430	1,030,748	8.4
50 - 59	2,761	1,060,146	8.7
60 - 69	2,845	1,088,646	8.9
70 - 79	2,440	904,580	7.4
80 +	1,050	356,287	2.9

AGYFMG27 **Âge du plus jeune FÉ rpg - 1996** Pos. = 36 Type = Caractère Action = Modifier

Poids = ICSWT26

Description	Fréquence	Fréquence P.	% Pondéré
01 : 0 à 4	4,024	1,481,881	12.1
02 : 5 à 9	2,865	1,000,291	8.2
03 : 10 à 14	2,703	926,047	7.6
04 : 15 à 19	2,709	928,096	7.6
05 : 20 à 24	3,146	1,083,120	8.9
06 : 25 à 34	3,785	1,730,618	14.2
07 : 35 à 54	4,999	2,117,016	17.4
08 : 55 à 64	2,844	1,101,738	9.0
09 : 65 et plus	4,898	1,792,852	14.7

AGOFM27 **Âge du plus vieux mem FÉ - 1996** Pos. = 38 Type = Numérique Action = Modifier

Min = 3

Max = 80

Moyenne Pondérée = 48

Poids = ICSWT26

Description	Fréquence	Fréquence P.	% Pondéré
0 - 9	1	419	0.0
10 - 19	386	87,064	0.7
20 - 29	4,414	1,504,810	12.3
30 - 39	6,768	2,656,507	21.8
40 - 49	6,746	2,675,386	22.0
50 - 59	4,698	1,892,172	15.5
60 - 69	3,868	1,492,326	12.2

**Thème: 03630 CARACTÉRISTIQUES PERSONNELLES - Caractéristiques de la famille et du ménage - Famille économique - taille et type**

---

AGOFM27	<b>Âge du plus vieux mem FÉ - 1996</b>	<b>Pos. = 38</b>	<b>Type = Numérique</b>	<b>Action = Modifier</b>	
	70 - 79		3,430	1,293,495	10.6
	80 +		1,662	559,478	4.6

---

AGOFMG27 **Âge du plus vieux FÉ rpg - 1996** **Pos. = 41** **Type = Caractère** **Action = Modifier**

Poids = ICSWT26

Description	Fréquence	Fréquence P.	% Pondéré
01 : 0 à 14	1	419	0.0
02 : 15 à 19	386	87,064	0.7
03 : 20 à 24	1,863	528,958	4.3
04 : 25 à 34	5,692	2,253,034	18.5
05 : 35 à 54	13,077	5,128,709	42.1
06 : 55 à 64	3,866	1,550,149	12.7
07 : 65 à 69	1,996	760,352	6.2
08 : 70 à 74	1,889	729,387	6.0
09 : 75 à 79	1,541	564,108	4.6
10 : 80 et plus	1,662	559,478	4.6

**Thème: 03640 CARACTÉRISTIQUES PERSONNELLES - Caractéristiques de la famille et du ménage - Famille économique - revenu**

WGSAL27 **FÉ-Salaires et traite - 1996****Pos. = 43 Type = Numérique Action = Modifier****Format = \$99,999,999**

Min = 25

Max = 722,500

Moyenne Pondérée = 44,779

Poids = ICSWT26

Description	Fréquence	Fréquence P.	% Pondéré
0	9,001	3,386,640	27.8
1 - 9,999	3,580	1,185,927	9.7
10,000 - 19,999	3,100	1,054,358	8.6
20,000 - 29,999	3,133	1,164,779	9.5
30,000 - 39,999	2,869	1,139,518	9.3
40,000 - 49,999	2,500	965,218	7.9
50,000 - 59,999	2,150	868,988	7.1
60,000 - 69,999	1,750	695,732	5.7
70,000 - 79,999	1,295	530,526	4.3
80,000 - 89,999	867	371,689	3.0
90,000 - 99,999	581	245,622	2.0
100,000 - 109,999	391	175,865	1.4
110,000 - 119,999	240	119,045	0.9
120,000 - 129,999	163	72,960	0.6
130,000 - 139,999	104	56,885	0.4
140,000 - 149,999	60	26,933	0.2
150,000 - 159,999	42	18,964	0.1
160,000 - 169,999	32	20,318	0.1
170,000 - 179,999	18	8,338	0.0
180,000 - 189,999	17	8,922	0.0
190,000 - 199,999	13	6,036	0.0
200,000 - 209,999	10	6,048	0.0
210,000 - 219,999	8	5,536	0.0
220,000 - 229,999	8	4,728	0.0
230,000 - 239,999	2	380	0.0
240,000 - 249,999	5	1,473	0.0
250,000 - 259,999	2	1,967	0.0
260,000 - 269,999	5	727	0.0
270,000 - 279,999	2	2,542	0.0
280,000 - 289,999	2	1,523	0.0
300,000 - 309,999	2	1,170	0.0
320,000 - 329,999	2	1,371	0.0
330,000 - 339,999	3	1,422	0.0
340,000 - 349,999	1	923	0.0
370,000 - 379,999	2	2,158	0.0
380,000 - 389,999	3	831	0.0
400,000 - 409,999	2	1,524	0.0



**Thème: 03640 CARACTÉRISTIQUES PERSONNELLES - Caractéristiques de la famille et du ménage - Famille économique - revenu**

WGSAL27 **FÉ-Salaires et traite - 1996** **Pos. = 43 Type = Numérique Action = Modifier**  
**Format = \$99,999,999**

440,000 - 449,999	1	89	0.0
460,000 - 469,999	1	211	0.0
510,000 - 519,999	2	1,489	0.0
650,000 - 659,999	2	1,294	0.0
710,000 - 719,999	1	438	0.0
720,000 - 729,999	1	537	0.0

FMSE27 **FÉ-Rev trav auton-agric - 1996** **Pos. = 51 Type = Numérique Action = Modifier**  
**Format = \$s9,999,999**

Min = -50,500  
 Max = 167,500  
 Moyenne Pondérée = 7,542  
 Poids = ICSWT26

Description	Fréquence	Fréquence P.	% Pondéré
< 0	531	141,984	1.1
0	30,600	11,821,555	97.2
1 - 9,999	396	98,572	0.8
10,000 - 19,999	197	43,936	0.3
20,000 - 29,999	92	17,449	0.1
30,000 - 39,999	66	14,694	0.1
40,000 - 49,999	30	7,781	0.0
50,000 - 59,999	15	5,075	0.0
60,000 - 69,999	10	2,931	0.0
70,000 - 79,999	15	2,172	0.0
80,000 - 89,999	3	781	0.0
90,000 - 99,999	4	675	0.0
100,000 - 109,999	5	947	0.0
110,000 - 119,999	4	1,778	0.0
120,000 - 129,999	4	778	0.0
160,000 - 169,999	1	546	0.0

NFMSE27 **FÉ-Rev trav auton-non agri - 1996** **Pos. = 59 Type = Numérique Action = Modifier**  
**Format = \$s9,999,999**

Min = -75,000  
 Max = 432,500  
 Moyenne Pondérée = 14,302  
 Poids = ICSWT26

Description	Fréquence	Fréquence P.	% Pondéré
< 0	1,067	374,865	3.0
0	27,517	10,477,288	86.1

**Thème: 03640 CARACTÉRISTIQUES PERSONNELLES - Caractéristiques de la famille et du ménage - Famille économique - revenu**

NFMSE27 **FÉ-Rev trav auton-non agri - 1996**

**Pos. = 59 Type = Numérique Action = Modifier**

**Format = \$s9,999,999**

1 - 9,999	1,888	701,982	5.7
10,000 - 19,999	635	260,968	2.1
20,000 - 29,999	339	126,094	1.0
30,000 - 39,999	170	66,015	0.5
40,000 - 49,999	95	44,821	0.3
50,000 - 59,999	61	26,463	0.2
60,000 - 69,999	35	13,799	0.1
70,000 - 79,999	32	17,971	0.1
80,000 - 89,999	24	7,989	0.0
90,000 - 99,999	17	4,435	0.0
100,000 - 109,999	8	3,982	0.0
110,000 - 119,999	15	7,267	0.0
120,000 - 129,999	11	2,677	0.0
130,000 - 139,999	7	1,355	0.0
140,000 - 149,999	5	3,017	0.0
150,000 - 159,999	8	1,310	0.0
160,000 - 169,999	3	1,185	0.0
170,000 - 179,999	5	2,041	0.0
180,000 - 189,999	3	1,376	0.0
190,000 - 199,999	3	1,962	0.0
200,000 - 209,999	5	2,936	0.0
210,000 - 219,999	1	876	0.0
220,000 - 229,999	2	322	0.0
230,000 - 239,999	2	596	0.0
240,000 - 249,999	1	164	0.0
250,000 - 259,999	3	1,472	0.0
270,000 - 279,999	1	389	0.0
360,000 - 369,999	1	418	0.0
380,000 - 389,999	1	157	0.0
390,000 - 399,999	2	2,583	0.0
420,000 - 429,999	1	474	0.0
430,000 - 439,999	5	2,398	0.0

EARNG27 **FÉ-Gains - 1996**

**Pos. = 67 Type = Numérique Action = Modifier**

**Format = \$s9,999,999**

Min = -66,000

Max = 722,500

Moyenne Pondérée = 45,248

Poids = ICSWT26

Description	Fréquence	Fréquence P.	% Pondéré
< 0	312	89,643	0.7

**Thème: 03640 CARACTÉRISTIQUES PERSONNELLES - Caractéristiques de la famille et du ménage - Famille économique - revenu**

EARNG27 **FÉ-Gains - 1996****Pos. = 67 Type = Numérique Action = Modifier****Format = \$s9,999,999**

0	7,623	2,888,426	23.7
1 - 9,999	3,594	1,230,181	10.1
10,000 - 19,999	3,260	1,107,859	9.1
20,000 - 29,999	3,242	1,189,380	9.7
30,000 - 39,999	2,975	1,173,768	9.6
40,000 - 49,999	2,671	1,015,230	8.3
50,000 - 59,999	2,238	908,620	7.4
60,000 - 69,999	1,838	724,461	5.9
70,000 - 79,999	1,375	561,486	4.6
80,000 - 89,999	910	388,867	3.2
90,000 - 99,999	611	257,171	2.1
100,000 - 109,999	432	191,770	1.5
110,000 - 119,999	262	130,076	1.0
120,000 - 129,999	174	78,398	0.6
130,000 - 139,999	128	65,366	0.5
140,000 - 149,999	68	33,442	0.2
150,000 - 159,999	50	20,291	0.1
160,000 - 169,999	36	21,348	0.1
170,000 - 179,999	21	5,552	0.0
180,000 - 189,999	26	12,548	0.1
190,000 - 199,999	18	8,607	0.0
200,000 - 209,999	15	7,276	0.0
210,000 - 219,999	12	8,673	0.0
220,000 - 229,999	9	5,122	0.0
230,000 - 239,999	5	1,186	0.0
240,000 - 249,999	7	2,506	0.0
250,000 - 259,999	4	2,637	0.0
260,000 - 269,999	7	2,687	0.0
270,000 - 279,999	6	5,279	0.0
280,000 - 289,999	3	2,451	0.0
290,000 - 299,999	3	772	0.0
300,000 - 309,999	3	1,560	0.0
310,000 - 319,999	2	455	0.0
320,000 - 329,999	3	1,531	0.0
330,000 - 339,999	2	1,146	0.0
340,000 - 349,999	2	1,199	0.0
350,000 - 359,999	1	72	0.0
360,000 - 369,999	1	93	0.0
370,000 - 379,999	2	2,158	0.0
380,000 - 389,999	2	737	0.0
390,000 - 399,999	2	1,207	0.0
400,000 - 409,999	2	1,524	0.0
410,000 - 419,999	1	1,793	0.0

**Thème: 03640 CARACTÉRISTIQUES PERSONNELLES - Caractéristiques de la famille et du ménage - Famille économique - revenu**

EARNG27	FÉ-Gains - 1996	Pos. = 67	Type = Numérique	Action = Modifier
		Format = \$s9,999,999		
	420,000 - 429,999	1	474	0.0
	430,000 - 439,999	2	968	0.0
	440,000 - 449,999	3	367	0.0
	450,000 - 459,999	1	639	0.0
	460,000 - 469,999	1	211	0.0
	510,000 - 519,999	1	573	0.0
	550,000 - 559,999	1	916	0.0
	600,000 - 609,999	1	669	0.0
	650,000 - 659,999	2	1,294	0.0
	710,000 - 719,999	1	438	0.0
	720,000 - 729,999	1	537	0.0

INVA27	FÉ-Revenu de placement - 1996	Pos. = 75	Type = Numérique	Action = Modifier
		Format = \$s9,999,999		

Min = -57,500

Max = 373,000

Moyenne Pondérée = 3,891

Poids = ICSWT26

Description	Fréquence	Fréquence P.	% Pondéré
< 0	669	320,575	2.6
0	16,944	6,351,509	52.2
1 - 9,999	12,909	4,897,341	40.2
10,000 - 19,999	857	334,769	2.7
20,000 - 29,999	254	110,879	0.9
30,000 - 39,999	150	73,941	0.6
40,000 - 49,999	69	25,629	0.2
50,000 - 59,999	34	12,953	0.1
60,000 - 69,999	21	6,102	0.0
70,000 - 79,999	19	6,842	0.0
80,000 - 89,999	7	1,183	0.0
90,000 - 99,999	3	920	0.0
100,000 - 109,999	1	267	0.0
110,000 - 119,999	5	1,512	0.0
120,000 - 129,999	8	3,071	0.0
130,000 - 139,999	5	1,222	0.0
150,000 - 159,999	1	741	0.0
160,000 - 169,999	5	2,661	0.0
170,000 - 179,999	1	724	0.0
180,000 - 189,999	1	1,314	0.0
190,000 - 199,999	3	2,361	0.0
200,000 - 209,999	1	1,138	0.0

**Thème: 03640 CARACTÉRISTIQUES PERSONNELLES - Caractéristiques de la famille et du ménage - Famille économique - revenu**

---

INVA27	<b>FÉ-Revenu de placement - 1996</b>	<b>Pos. = 75</b>	<b>Type = Numérique</b>	<b>Action = Modifier</b>
		<b>Format = \$s9,999,999</b>		
	220,000 - 229,999	1	209	0.0
	230,000 - 239,999	1	1,044	0.0
	350,000 - 359,999	3	2,674	0.0
	370,000 - 379,999	1	68	0.0

---

INVT27	<b>FÉ-Rev de placements impos - 1996</b>	<b>Pos. = 83</b>	<b>Type = Numérique</b>	<b>Action = Modifier</b>
		<b>Format = \$s9,999,999</b>		

Min = -55,000

Max = 434,000

Moyenne Pondérée = 4,154

Poids = ICSWT26

Description	Fréquence	Fréquence P.	% Pondéré
< 0	661	318,752	2.6
0	16,947	6,352,345	52.2
1 - 9,999	12,875	4,884,444	40.1
10,000 - 19,999	838	328,004	2.7
20,000 - 29,999	270	111,921	0.9
30,000 - 39,999	159	78,748	0.6
40,000 - 49,999	77	31,307	0.2
50,000 - 59,999	35	13,439	0.1
60,000 - 69,999	30	10,505	0.0
70,000 - 79,999	18	5,522	0.0
80,000 - 89,999	12	4,720	0.0
90,000 - 99,999	6	1,246	0.0
100,000 - 109,999	7	1,393	0.0
110,000 - 119,999	2	696	0.0
120,000 - 129,999	6	1,716	0.0
130,000 - 139,999	5	2,989	0.0
140,000 - 149,999	6	751	0.0
150,000 - 159,999	1	217	0.0
170,000 - 179,999	1	741	0.0
180,000 - 189,999	4	3,004	0.0
190,000 - 199,999	1	243	0.0
200,000 - 209,999	2	699	0.0
210,000 - 219,999	1	1,314	0.0
220,000 - 229,999	2	1,800	0.0
230,000 - 239,999	2	1,348	0.0
270,000 - 279,999	1	1,044	0.0
420,000 - 429,999	1	1,036	0.0
430,000 - 439,999	3	1,706	0.0

---

**Thème: 03640 CARACTÉRISTIQUES PERSONNELLES - Caractéristiques de la famille et du ménage - Famille économique - revenu**

CAPGN27 **FÉ-Gains cap imposables - 1996** Pos. = 91 Type = Numérique Action = Modifier  
 Format = \$99,999,999

Min = 25  
 Max = 392,000  
 Moyenne Pondérée = 5,369  
 Poids = ICSWT26

Description	Fréquence	Fréquence P.	% Pondéré
0	29,173	11,045,120	90.8
1 - 9,999	2,574	1,018,048	8.3
10,000 - 19,999	95	37,184	0.3
20,000 - 29,999	33	18,962	0.1
30,000 - 39,999	28	13,966	0.1
40,000 - 49,999	18	5,864	0.0
50,000 - 59,999	3	1,779	0.0
60,000 - 69,999	12	2,203	0.0
70,000 - 79,999	4	1,018	0.0
80,000 - 89,999	6	4,928	0.0
90,000 - 99,999	3	2,238	0.0
100,000 - 109,999	1	121	0.0
120,000 - 129,999	2	1,687	0.0
130,000 - 139,999	4	1,762	0.0
140,000 - 149,999	3	1,117	0.0
150,000 - 159,999	1	546	0.0
160,000 - 169,999	3	421	0.0
170,000 - 179,999	1	18	0.0
180,000 - 189,999	1	88	0.0
200,000 - 209,999	1	954	0.0
210,000 - 219,999	1	606	0.0
220,000 - 229,999	1	503	0.0
250,000 - 259,999	1	243	0.0
350,000 - 359,999	2	1,095	0.0
360,000 - 369,999	1	276	0.0
390,000 - 399,999	1	904	0.0

CHTXB27 **FÉ-Prest fisc pour enfants - 1996** Pos. = 99 Type = Numérique Action = Modifier  
 Format = \$99,999,999

Min = 25  
 Max = 16,500  
 Moyenne Pondérée = 1,621  
 Poids = ICSWT26

Description	Fréquence	Fréquence P.	% Pondéré
0	21,868	8,633,992	70.9

**Thème: 03640 CARACTÉRISTIQUES PERSONNELLES - Caractéristiques de la famille et du ménage - Famille économique - revenu**

CHTXB27	FÉ-Prest fisc pour enfants - 1996	Pos. = 99	Type = Numérique	Action = Modifier
		Format = \$99,999,999		
1 - 999		3,680	1,349,147	11.0
1,000 - 1,999		3,445	1,146,725	9.4
2,000 - 2,999		1,716	563,129	4.6
3,000 - 3,999		697	254,758	2.0
4,000 - 4,999		275	94,830	0.7
5,000 - 5,999		126	40,902	0.3
6,000 - 6,999		77	38,292	0.3
7,000 - 7,999		35	14,809	0.1
8,000 - 8,999		23	9,840	0.0
9,000 - 9,999		8	5,649	0.0
10,000 - 10,999		8	5,091	0.0
11,000 - 11,999		8	2,232	0.0
12,000 - 12,999		2	183	0.0
13,000 - 13,999		1	63	0.0
16,000 - 16,999		4	2,013	0.0

OASGI27 FÉ-PSV/SRG/A conj - 1996 Pos. = 107 Type = Numérique Action = Modifier  
 Format = \$99,999,999

Min = 25

Max = 26,850

Moyenne Pondérée = 7,808

Poids = ICSWT26

Description	Fréquence	Fréquence P.	% Pondéré
0	24,886	9,602,896	78.9
1 - 999	59	21,254	0.1
1,000 - 1,999	84	30,590	0.2
2,000 - 2,999	79	32,935	0.2
3,000 - 3,999	90	32,568	0.2
4,000 - 4,999	1,878	725,866	5.9
5,000 - 5,999	241	96,437	0.7
6,000 - 6,999	362	144,478	1.1
7,000 - 7,999	431	150,285	1.2
8,000 - 8,999	588	195,300	1.6
9,000 - 9,999	1,836	645,962	5.3
10,000 - 10,999	582	212,873	1.7
11,000 - 11,999	244	74,901	0.6
12,000 - 12,999	120	32,563	0.2
13,000 - 13,999	139	40,790	0.3
14,000 - 14,999	105	29,427	0.2
15,000 - 15,999	101	32,195	0.2
16,000 - 16,999	84	35,657	0.2

**Thème: 03640 CARACTÉRISTIQUES PERSONNELLES - Caractéristiques de la famille et du ménage - Famille économique - revenu**

OASGI27	FÉ-PSV/SRG/A conj - 1996	Pos. = 107	Type = Numérique	Action = Modifier
		Format = \$99,999,999		
	17,000 - 17,999	29	11,430	0.0
	18,000 - 18,999	9	4,449	0.0
	19,000 - 19,999	9	1,686	0.0
	20,000 - 20,999	4	2,247	0.0
	21,000 - 21,999	5	1,984	0.0
	22,000 - 22,999	2	307	0.0
	23,000 - 23,999	2	529	0.0
	24,000 - 24,999	2	415	0.0
	26,000 - 26,999	2	1,623	0.0

CPQPP27	FÉ-RPC/RRQ - 1996	Pos. = 115	Type = Numérique	Action = Modifier
		Format = \$99,999,999		

Min = 50

Max = 27,200

Moyenne Pondérée = 6,294

Poids = ICSWT26

Description	Fréquence	Fréquence P.	% Pondéré
0	23,466	9,113,564	74.9
1 - 999	403	130,526	1.0
1,000 - 1,999	522	177,086	1.4
2,000 - 2,999	621	168,704	1.3
3,000 - 3,999	915	313,410	2.5
4,000 - 4,999	940	319,883	2.6
5,000 - 5,999	874	299,354	2.4
6,000 - 6,999	1,077	402,964	3.3
7,000 - 7,999	828	327,770	2.7
8,000 - 8,999	933	370,366	3.0
9,000 - 9,999	387	158,008	1.3
10,000 - 10,999	313	121,601	1.0
11,000 - 11,999	196	70,766	0.5
12,000 - 12,999	158	68,348	0.5
13,000 - 13,999	106	35,416	0.2
14,000 - 14,999	97	33,198	0.2
15,000 - 15,999	58	20,120	0.1
16,000 - 16,999	36	15,572	0.1
17,000 - 17,999	16	4,456	0.0
18,000 - 18,999	13	4,116	0.0
19,000 - 19,999	6	3,123	0.0
20,000 - 20,999	1	771	0.0
21,000 - 21,999	2	290	0.0
22,000 - 22,999	2	358	0.0



**MICRODONNÉS DE L'EDTR - CLICHÉ D'ENREGISTREMENT**  
**FICHER EXTERNE TRANSVERSAL DE FAMILLES ÉCONOMIQUES**

**Thème: 03640 CARACTÉRISTIQUES PERSONNELLES - Caractéristiques de la famille et du ménage - Famille économique - revenu**

---

CPQPP27	<b>FÉ-RPC/RRQ - 1996</b>	<b>Pos. = 115</b>	<b>Type = Numérique</b>	<b>Action = Modifier</b>
		<b>Format = \$99,999,999</b>		
	24,000 - 24,999	1	51	0.0
	25,000 - 25,999	1	912	0.0
	27,000 - 27,999	1	917	0.0

---

UIBEN27	<b>FÉ-Prestations d'ass-emp - 1996</b>	<b>Pos. = 123</b>	<b>Type = Numérique</b>	<b>Action = Modifier</b>
		<b>Format = \$99,999,999</b>		

Min = 25

Max = 35,500

Moyenne Pondérée = 5,073

Poids = ICSWT26

Description	Fréquence	Fréquence P.	% Pondéré
0	24,507	9,656,053	79.4
1 - 999	942	330,925	2.7
1,000 - 1,999	967	347,810	2.8
2,000 - 2,999	853	290,816	2.3
3,000 - 3,999	753	266,227	2.1
4,000 - 4,999	724	253,478	2.0
5,000 - 5,999	531	173,234	1.4
6,000 - 6,999	509	171,197	1.4
7,000 - 7,999	432	137,487	1.1
8,000 - 8,999	354	113,410	0.9
9,000 - 9,999	306	103,116	0.8
10,000 - 10,999	218	65,936	0.5
11,000 - 11,999	188	56,052	0.4
12,000 - 12,999	166	55,551	0.4
13,000 - 13,999	111	29,947	0.2
14,000 - 14,999	71	15,353	0.1
15,000 - 15,999	79	20,922	0.1
16,000 - 16,999	56	18,843	0.1
17,000 - 17,999	55	17,159	0.1
18,000 - 18,999	32	6,411	0.0
19,000 - 19,999	32	15,766	0.1
20,000 - 20,999	22	3,858	0.0
21,000 - 21,999	15	3,111	0.0
22,000 - 22,999	8	2,400	0.0
23,000 - 23,999	10	1,590	0.0
24,000 - 24,999	6	1,717	0.0
25,000 - 25,999	7	906	0.0
26,000 - 26,999	4	342	0.0
27,000 - 27,999	3	277	0.0
29,000 - 29,999	4	392	0.0

**Thème: 03640 CARACTÉRISTIQUES PERSONNELLES - Caractéristiques de la famille et du ménage - Famille économique - revenu**

---

UIBEN27	<b>FÉ-Prestations d'ass-emp - 1996</b>	<b>Pos. = 123</b>	<b>Type = Numérique</b>	<b>Action = Modifier</b>
		<b>Format = \$99,999,999</b>		
	31,000 - 31,999	3	236	0.0
	33,000 - 33,999	2	291	0.0
	34,000 - 34,999	2	373	0.0
	35,000 - 35,999	1	459	0.0

---

SAPIS27	<b>FÉ-Assistance sociale - 1996</b>	<b>Pos. = 131</b>	<b>Type = Numérique</b>	<b>Action = Modifier</b>
		<b>Format = \$99,999,999</b>		

Min = 25

Max = 40,900

Moyenne Pondérée = 6,451

Poids = ICSWT26

Description	Fréquence	Fréquence P.	% Pondéré
0	27,390	10,353,841	85.1
1 - 999	717	259,054	2.1
1,000 - 1,999	578	203,063	1.6
2,000 - 2,999	350	119,000	0.9
3,000 - 3,999	286	100,641	0.8
4,000 - 4,999	261	87,638	0.7
5,000 - 5,999	271	107,208	0.8
6,000 - 6,999	318	147,136	1.2
7,000 - 7,999	264	113,537	0.9
8,000 - 8,999	358	162,569	1.3
9,000 - 9,999	251	99,792	0.8
10,000 - 10,999	195	77,139	0.6
11,000 - 11,999	200	95,517	0.7
12,000 - 12,999	142	69,588	0.5
13,000 - 13,999	108	46,535	0.3
14,000 - 14,999	60	21,266	0.1
15,000 - 15,999	48	21,306	0.1
16,000 - 16,999	31	10,292	0.0
17,000 - 17,999	22	9,575	0.0
18,000 - 18,999	30	12,260	0.1
19,000 - 19,999	22	10,074	0.0
20,000 - 20,999	10	6,964	0.0
21,000 - 21,999	7	2,674	0.0
22,000 - 22,999	11	4,039	0.0
23,000 - 23,999	6	2,449	0.0
24,000 - 24,999	8	6,645	0.0
25,000 - 25,999	10	6,511	0.0
26,000 - 26,999	7	1,317	0.0
27,000 - 27,999	2	1,279	0.0

**Thème: 03640 CARACTÉRISTIQUES PERSONNELLES - Caractéristiques de la famille et du ménage - Famille économique - revenu**

SAPIS27	<b>FÉ-Assistance sociale - 1996</b>	<b>Pos. = 131</b>	<b>Type = Numérique</b>	<b>Action = Modifier</b>
		<b>Format = \$99,999,999</b>		
	28,000 - 28,999	1	279	0.0
	29,000 - 29,999	1	556	0.0
	30,000 - 30,999	3	1,156	0.0
	31,000 - 31,999	1	185	0.0
	32,000 - 32,999	1	373	0.0
	33,000 - 33,999	1	59	0.0
	35,000 - 35,999	1	95	0.0
	40,000 - 40,999	1	32	0.0

WKRCPC27	<b>FÉ-Indemnités accid trav - 1996</b>	<b>Pos. = 139</b>	<b>Type = Numérique</b>	<b>Action = Modifier</b>
		<b>Format = \$99,999,999</b>		

Min = 25

Max = 49,000

Moyenne Pondérée = 5,059

Poids = ICSWT26

Description	Fréquence	Fréquence P.	% Pondéré
0	30,104	11,463,999	94.2
1 - 999	632	220,936	1.8
1,000 - 1,999	251	103,691	0.8
2,000 - 2,999	174	70,936	0.5
3,000 - 3,999	113	43,757	0.3
4,000 - 4,999	92	37,944	0.3
5,000 - 5,999	49	14,868	0.1
6,000 - 6,999	70	27,308	0.2
7,000 - 7,999	53	16,758	0.1
8,000 - 8,999	54	23,019	0.1
9,000 - 9,999	51	12,902	0.1
10,000 - 10,999	42	20,858	0.1
11,000 - 11,999	33	15,034	0.1
12,000 - 12,999	35	17,903	0.1
13,000 - 13,999	27	9,145	0.0
14,000 - 14,999	21	4,524	0.0
15,000 - 15,999	17	7,775	0.0
16,000 - 16,999	8	2,726	0.0
17,000 - 17,999	26	7,316	0.0
18,000 - 18,999	12	4,454	0.0
19,000 - 19,999	14	4,804	0.0
20,000 - 20,999	13	4,643	0.0
21,000 - 21,999	6	1,060	0.0
22,000 - 22,999	13	3,352	0.0
23,000 - 23,999	9	2,038	0.0

**Thème: 03640 CARACTÉRISTIQUES PERSONNELLES - Caractéristiques de la famille et du ménage - Famille économique - revenu**

WKRCP27 **FÉ-Indemnités accid trav - 1996** **Pos. = 139 Type = Numérique Action = Modifier**  
**Format = \$99,999,999**

24,000 - 24,999	12	3,273	0.0
25,000 - 25,999	2	228	0.0
26,000 - 26,999	3	651	0.0
27,000 - 27,999	3	3,684	0.0
28,000 - 28,999	9	3,270	0.0
29,000 - 29,999	7	1,416	0.0
30,000 - 30,999	1	72	0.0
31,000 - 31,999	1	272	0.0
34,000 - 34,999	1	394	0.0
35,000 - 35,999	1	776	0.0
36,000 - 36,999	3	1,735	0.0
37,000 - 37,999	2	782	0.0
41,000 - 41,999	1	374	0.0
42,000 - 42,999	3	911	0.0
46,000 - 46,999	1	148	0.0
48,000 - 48,999	3	1,777	0.0
49,000 - 49,999	1	130	0.0

GSTXC27 **FÉ-Crédits TPS/TVH - 1996** **Pos. = 147 Type = Numérique Action = Modifier**  
**Format = \$99,999,999**

Min = 25  
Max = 1,800  
Moyenne Pondérée = 371  
Poids = ICSWT26

Description	Fréquence	Fréquence P.	% Pondéré
0	11,466	4,587,969	37.7
1 - 999	20,288	7,479,664	61.5
1,000 - 1,999	219	94,028	0.7

GTR27 **FÉ-Transferts gouvern - 1996** **Pos. = 155 Type = Numérique Action = Modifier**  
**Format = \$99,999,999**

Min = 25  
Max = 55,950  
Moyenne Pondérée = 7,330  
Poids = ICSWT26

Description	Fréquence	Fréquence P.	% Pondéré
0	3,755	1,716,101	14.1
1 - 999	6,998	2,768,087	22.7
1,000 - 1,999	2,234	805,788	6.6
2,000 - 2,999	1,675	599,158	4.9

**Thème: 03640 CARACTÉRISTIQUES PERSONNELLES - Caractéristiques de la famille et du ménage - Famille économique - revenu**

GTR27	FÉ-Transferts gouvern - 1996	Pos. = 155	Type = Numérique	Action = Modifier
		Format = \$99,999,999		
	3,000 - 3,999	1,366	462,668	3.8
	4,000 - 4,999	1,094	399,382	3.2
	5,000 - 5,999	1,068	384,101	3.1
	6,000 - 6,999	1,048	414,275	3.4
	7,000 - 7,999	920	334,144	2.7
	8,000 - 8,999	1,008	393,242	3.2
	9,000 - 9,999	1,016	379,866	3.1
	10,000 - 10,999	1,191	422,723	3.4
	11,000 - 11,999	1,355	457,030	3.7
	12,000 - 12,999	1,317	493,985	4.0
	13,000 - 13,999	989	373,577	3.0
	14,000 - 14,999	621	206,555	1.7
	15,000 - 15,999	537	195,255	1.6
	16,000 - 16,999	488	183,778	1.5
	17,000 - 17,999	520	188,114	1.5
	18,000 - 18,999	501	170,126	1.4
	19,000 - 19,999	465	167,918	1.3
	20,000 - 20,999	376	132,831	1.0
	21,000 - 21,999	312	117,739	0.9
	22,000 - 22,999	264	98,713	0.8
	23,000 - 23,999	179	56,397	0.4
	24,000 - 24,999	159	61,944	0.5
	25,000 - 25,999	102	40,136	0.3
	26,000 - 26,999	69	23,437	0.1
	27,000 - 27,999	60	20,570	0.1
	28,000 - 28,999	43	15,533	0.1
	29,000 - 29,999	51	13,923	0.1
	30,000 - 30,999	34	16,049	0.1
	31,000 - 31,999	33	8,373	0.0
	32,000 - 32,999	17	5,998	0.0
	33,000 - 33,999	19	4,036	0.0
	34,000 - 34,999	15	4,169	0.0
	35,000 - 35,999	13	3,181	0.0
	36,000 - 36,999	12	3,124	0.0
	37,000 - 37,999	8	1,375	0.0
	38,000 - 38,999	7	5,126	0.0
	39,000 - 39,999	4	1,561	0.0
	40,000 - 40,999	2	715	0.0
	42,000 - 42,999	5	1,643	0.0
	43,000 - 43,999	2	118	0.0
	44,000 - 44,999	1	917	0.0
	45,000 - 45,999	2	800	0.0
	46,000 - 46,999	6	2,674	0.0

**Thème: 03640 CARACTÉRISTIQUES PERSONNELLES - Caractéristiques de la famille et du ménage - Famille économique - revenu**

GTR27	<b>FÉ-Transferts gouvern - 1996</b>	<b>Pos. = 155</b>	<b>Type = Numérique</b>	<b>Action = Modifier</b>
		<b>Format = \$99,999,999</b>		
	47,000 - 47,999	2	1,149	0.0
	48,000 - 48,999	2	730	0.0
	49,000 - 49,999	3	1,411	0.0
	50,000 - 50,999	2	798	0.0
	54,000 - 54,999	1	503	0.0
	55,000 - 55,999	2	96	0.0

**PEN27 FÉ-Pensions de retraite - 1996**      **Pos. = 163**    **Type = Numérique**    **Action = Modifier**  
**Format = \$99,999,999**

Min = 25

Max = 133,000

Moyenne Pondérée = 14,551

Poids = ICSWT26

Description	Fréquence	Fréquence P.	% Pondéré
0	26,651	10,130,606	83.3
1 - 999	355	121,221	1.0
1,000 - 1,999	410	146,374	1.2
2,000 - 2,999	324	120,763	0.9
3,000 - 3,999	277	90,034	0.7
4,000 - 4,999	281	101,783	0.8
5,000 - 5,999	257	99,574	0.8
6,000 - 6,999	236	93,203	0.7
7,000 - 7,999	223	91,890	0.7
8,000 - 8,999	207	75,023	0.6
9,000 - 9,999	182	67,444	0.5
10,000 - 10,999	158	64,518	0.5
11,000 - 11,999	160	67,618	0.5
12,000 - 12,999	143	55,910	0.4
13,000 - 13,999	138	54,471	0.4
14,000 - 14,999	130	53,893	0.4
15,000 - 15,999	120	44,326	0.3
16,000 - 16,999	118	52,115	0.4
17,000 - 17,999	87	33,110	0.2
18,000 - 18,999	102	33,260	0.2
19,000 - 19,999	99	38,249	0.3
20,000 - 20,999	74	23,850	0.2
21,000 - 21,999	71	29,753	0.2
22,000 - 22,999	76	27,371	0.2
23,000 - 23,999	58	23,634	0.1
24,000 - 24,999	66	27,830	0.2
25,000 - 25,999	68	29,217	0.2

**Thème: 03640 CARACTÉRISTIQUES PERSONNELLES - Caractéristiques de la famille et du ménage - Famille économique - revenu**

PEN27	FÉ-Pensions de retraite - 1996	Pos. = 163	Type = Numérique	Action = Modifier
		Format = \$99,999,999		
	26,000 - 26,999	65	27,179	0.2
	27,000 - 27,999	65	21,778	0.1
	28,000 - 28,999	52	17,699	0.1
	29,000 - 29,999	51	21,173	0.1
	30,000 - 30,999	57	20,107	0.1
	31,000 - 31,999	63	24,812	0.2
	32,000 - 32,999	35	11,178	0.0
	33,000 - 33,999	39	12,748	0.1
	34,000 - 34,999	26	11,053	0.0
	35,000 - 35,999	36	14,233	0.1
	36,000 - 36,999	33	10,872	0.0
	37,000 - 37,999	31	18,382	0.1
	38,000 - 38,999	33	14,486	0.1
	39,000 - 39,999	22	8,511	0.0
	40,000 - 40,999	23	10,307	0.0
	41,000 - 41,999	25	12,614	0.1
	42,000 - 42,999	31	11,909	0.1
	43,000 - 43,999	20	9,032	0.0
	44,000 - 44,999	12	3,978	0.0
	45,000 - 45,999	18	6,582	0.0
	46,000 - 46,999	10	3,506	0.0
	47,000 - 47,999	5	4,297	0.0
	48,000 - 48,999	15	5,719	0.0
	49,000 - 49,999	9	3,201	0.0
	50,000 - 50,999	12	7,119	0.0
	51,000 - 51,999	2	330	0.0
	52,000 - 52,999	7	2,752	0.0
	53,000 - 53,999	4	1,626	0.0
	54,000 - 54,999	2	1,552	0.0
	55,000 - 55,999	11	4,816	0.0
	56,000 - 56,999	2	239	0.0
	57,000 - 57,999	6	2,836	0.0
	58,000 - 58,999	3	1,095	0.0
	59,000 - 59,999	4	3,901	0.0
	60,000 - 60,999	6	2,032	0.0
	61,000 - 61,999	2	795	0.0
	62,000 - 62,999	7	2,804	0.0
	63,000 - 63,999	5	1,848	0.0
	64,000 - 64,999	2	1,371	0.0
	65,000 - 65,999	3	2,386	0.0
	66,000 - 66,999	2	790	0.0
	67,000 - 67,999	4	956	0.0
	68,000 - 68,999	2	1,350	0.0

**Thème: 03640 CARACTÉRISTIQUES PERSONNELLES - Caractéristiques de la famille et du ménage - Famille économique - revenu**

PEN27	<b>FÉ-Pensions de retraite - 1996</b>	<b>Pos. = 163</b>	<b>Type = Numérique</b>	<b>Action = Modifier</b>
		<b>Format = \$99,999,999</b>		
	69,000 - 69,999	1	357	0.0
	70,000 - 70,999	2	3,020	0.0
	71,000 - 71,999	2	557	0.0
	72,000 - 72,999	1	781	0.0
	74,000 - 74,999	1	350	0.0
	75,000 - 75,999	7	4,004	0.0
	77,000 - 77,999	4	930	0.0
	78,000 - 78,999	1	180	0.0
	80,000 - 80,999	2	506	0.0
	82,000 - 82,999	4	692	0.0
	84,000 - 84,999	1	690	0.0
	85,000 - 85,999	3	723	0.0
	87,000 - 87,999	1	589	0.0
	88,000 - 88,999	1	262	0.0
	91,000 - 91,999	1	98	0.0
	97,000 - 97,999	1	438	0.0
	99,000 - 99,999	1	89	0.0
	100,000 +	6	4,359	0.0

OTTXM27	<b>FÉ-Autre (autre) revenu - 1996</b>	<b>Pos. = 171</b>	<b>Type = Numérique</b>	<b>Action = Modifier</b>
		<b>Format = \$99,999,999</b>		

Min = 25

Max = 323,000

Moyenne Pondérée = 4,457

Poids = ICSWT26

Description	Fréquence	Fréquence P.	% Pondéré
0	24,236	9,246,530	76.0
1 - 999	3,939	1,496,761	12.3
1,000 - 1,999	947	368,725	3.0
2,000 - 2,999	585	209,714	1.7
3,000 - 3,999	389	144,363	1.1
4,000 - 4,999	291	108,918	0.9
5,000 - 5,999	231	77,813	0.6
6,000 - 6,999	190	68,825	0.5
7,000 - 7,999	133	52,188	0.4
8,000 - 8,999	111	46,339	0.3
9,000 - 9,999	91	30,131	0.2
10,000 - 10,999	66	16,585	0.1
11,000 - 11,999	72	28,666	0.2
12,000 - 12,999	72	30,198	0.2
13,000 - 13,999	45	13,166	0.1



**Thème: 03640 CARACTÉRISTIQUES PERSONNELLES - Caractéristiques de la famille et du ménage - Famille économique - revenu**

OTTXM27	FÉ-Autre (autre) revenu - 1996	Pos. = 171	Type = Numérique	Action = Modifier
		Format = \$99,999,999		
	14,000 - 14,999	48	19,307	0.1
	15,000 - 15,999	51	16,100	0.1
	16,000 - 16,999	31	14,496	0.1
	17,000 - 17,999	28	10,605	0.0
	18,000 - 18,999	35	13,671	0.1
	19,000 - 19,999	29	11,961	0.1
	20,000 - 20,999	15	6,528	0.0
	21,000 - 21,999	20	6,919	0.0
	22,000 - 22,999	20	7,368	0.0
	23,000 - 23,999	19	5,400	0.0
	24,000 - 24,999	18	8,400	0.0
	25,000 - 25,999	23	6,329	0.0
	26,000 - 26,999	17	4,085	0.0
	27,000 - 27,999	12	4,931	0.0
	28,000 - 28,999	13	5,033	0.0
	29,000 - 29,999	9	1,490	0.0
	30,000 - 30,999	9	3,134	0.0
	31,000 - 31,999	7	2,310	0.0
	32,000 - 32,999	9	3,447	0.0
	33,000 - 33,999	6	2,985	0.0
	34,000 - 34,999	15	3,891	0.0
	35,000 - 35,999	6	3,350	0.0
	36,000 - 36,999	6	1,842	0.0
	37,000 - 37,999	4	788	0.0
	38,000 - 38,999	3	2,543	0.0
	39,000 - 39,999	4	1,291	0.0
	40,000 - 40,999	9	5,256	0.0
	41,000 - 41,999	3	740	0.0
	42,000 - 42,999	7	4,229	0.0
	43,000 - 43,999	8	2,648	0.0
	44,000 - 44,999	8	4,463	0.0
	45,000 - 45,999	2	1,222	0.0
	46,000 - 46,999	4	1,931	0.0
	47,000 - 47,999	7	2,507	0.0
	48,000 - 48,999	3	510	0.0
	49,000 - 49,999	3	320	0.0
	50,000 - 50,999	3	398	0.0
	51,000 - 51,999	1	263	0.0
	52,000 - 52,999	6	1,866	0.0
	53,000 - 53,999	1	961	0.0
	55,000 - 55,999	5	1,428	0.0
	57,000 - 57,999	7	3,193	0.0
	60,000 - 60,999	2	742	0.0

**Thème: 03640 CARACTÉRISTIQUES PERSONNELLES - Caractéristiques de la famille et du ménage - Famille économique - revenu**

OTTXM27	<b>FÉ-Autre (autre) revenu - 1996</b>	<b>Pos. = 171</b>	<b>Type = Numérique</b>	<b>Action = Modifier</b>
		<b>Format = \$99,999,999</b>		
61,000 - 61,999	1	55	0.0	
62,000 - 62,999	5	3,509	0.0	
63,000 - 63,999	1	1,552	0.0	
65,000 - 65,999	1	108	0.0	
67,000 - 67,999	2	245	0.0	
68,000 - 68,999	1	419	0.0	
70,000 - 70,999	1	98	0.0	
72,000 - 72,999	2	2,729	0.0	
74,000 - 74,999	1	58	0.0	
75,000 - 75,999	2	1,079	0.0	
77,000 - 77,999	2	1,922	0.0	
78,000 - 78,999	1	210	0.0	
80,000 - 80,999	4	1,648	0.0	
82,000 - 82,999	1	200	0.0	
86,000 - 86,999	1	917	0.0	
100,000 +	13	7,074	0.0	

**ALIMO27 FÉ-Pension alimentaire reç - 1996**      **Pos. = 179**      **Type = Numérique**      **Action = Modifier**  
**Format = \$99,999,999**

Min = 25  
Max = 41,000  
Moyenne Pondérée = 5,017  
Poids = ICSWT26

Description	Fréquence	Fréquence P.	% Pondéré
0	30,970	11,840,019	97.3
1 - 999	114	34,472	0.2
1,000 - 1,999	183	56,722	0.4
2,000 - 2,999	153	42,703	0.3
3,000 - 3,999	125	40,244	0.3
4,000 - 4,999	127	41,795	0.3
5,000 - 5,999	58	16,445	0.1
6,000 - 6,999	57	18,358	0.1
7,000 - 7,999	31	9,946	0.0
8,000 - 8,999	26	11,808	0.1
9,000 - 9,999	39	16,107	0.1
10,000 - 10,999	11	4,402	0.0
11,000 - 11,999	8	2,031	0.0
12,000 - 12,999	11	3,029	0.0
13,000 - 13,999	16	5,340	0.0
14,000 - 14,999	7	2,238	0.0
15,000 - 15,999	12	4,154	0.0

**Thème: 03640 CARACTÉRISTIQUES PERSONNELLES - Caractéristiques de la famille et du ménage - Famille économique - revenu**

ALIMO27	<b>FÉ-Pension alimentaire reç - 1996</b>	<b>Pos. = 179</b>	<b>Type = Numérique</b>	<b>Action = Modifier</b>
		<b>Format = \$99,999,999</b>		
16,000 - 16,999		5	1,717	0.0
17,000 - 17,999		4	1,143	0.0
18,000 - 18,999		1	141	0.0
19,000 - 19,999		2	521	0.0
20,000 - 20,999		3	1,454	0.0
21,000 - 21,999		5	3,943	0.0
22,000 - 22,999		1	589	0.0
39,000 - 39,999		1	530	0.0
40,000 - 40,999		2	1,735	0.0
41,000 - 41,999		1	65	0.0

**RSPWI27 FÉ-Retraits REÉR - 1996** **Pos. = 187** **Type = Numérique** **Action = Modifier**  
**Format = \$99,999,999**

Min = 25

Max = 106,000

Moyenne Pondérée = 5,267

Poids = ICSWT26

Description	Fréquence	Fréquence P.	% Pondéré
0	29,822	11,355,887	93.3
1 - 999	482	180,927	1.4
1,000 - 1,999	409	169,134	1.3
2,000 - 2,999	256	91,098	0.7
3,000 - 3,999	182	68,656	0.5
4,000 - 4,999	156	62,358	0.5
5,000 - 5,999	141	42,104	0.3
6,000 - 6,999	76	20,808	0.1
7,000 - 7,999	52	21,324	0.1
8,000 - 8,999	58	30,619	0.2
9,000 - 9,999	47	17,012	0.1
10,000 - 10,999	32	10,681	0.0
11,000 - 11,999	25	7,597	0.0
12,000 - 12,999	28	9,170	0.0
13,000 - 13,999	22	7,765	0.0
14,000 - 14,999	26	10,140	0.0
15,000 - 15,999	18	5,632	0.0
16,000 - 16,999	17	4,936	0.0
17,000 - 17,999	11	2,286	0.0
18,000 - 18,999	3	518	0.0
19,000 - 19,999	5	1,063	0.0
20,000 - 20,999	16	4,792	0.0
21,000 - 21,999	4	2,399	0.0

**Thème: 03640 CARACTÉRISTIQUES PERSONNELLES - Caractéristiques de la famille et du ménage - Famille économique - revenu**

RSPWI27 **FÉ-Retraits REÉR - 1996**

**Pos. = 187 Type = Numérique Action = Modifier**

**Format = \$99,999,999**

22,000 - 22,999	7	1,442	0.0
23,000 - 23,999	8	3,122	0.0
24,000 - 24,999	4	1,098	0.0
25,000 - 25,999	7	2,189	0.0
26,000 - 26,999	7	2,750	0.0
27,000 - 27,999	3	736	0.0
28,000 - 28,999	5	1,255	0.0
29,000 - 29,999	3	1,152	0.0
30,000 - 30,999	5	3,287	0.0
31,000 - 31,999	3	1,833	0.0
33,000 - 33,999	1	81	0.0
34,000 - 34,999	2	452	0.0
37,000 - 37,999	1	1,016	0.0
38,000 - 38,999	3	1,016	0.0
39,000 - 39,999	2	912	0.0
44,000 - 44,999	2	1,394	0.0
48,000 - 48,999	1	151	0.0
50,000 - 50,999	2	1,060	0.0
51,000 - 51,999	1	286	0.0
52,000 - 52,999	2	2,248	0.0
55,000 - 55,999	1	696	0.0
57,000 - 57,999	5	2,945	0.0
60,000 - 60,999	1	122	0.0
62,000 - 62,999	2	1,603	0.0
65,000 - 65,999	3	1,066	0.0
67,000 - 67,999	2	458	0.0
70,000 - 70,999	1	276	0.0
100,000 +	1	84	0.0

TTINC27 **FÉ-Revenu total - 1996**

**Pos. = 195 Type = Numérique Action = Modifier**

**Format = \$s9,999,999**

Min = -62,875

Max = 849,850

Moyenne Pondérée = 46,294

Poids = ICSWT26

Description	Fréquence	Fréquence P.	% Pondéré
< 0	43	10,299	0.0
0	5	1,712	0.0
1 - 999	233	84,149	0.6
1,000 - 1,999	115	40,672	0.3
2,000 - 2,999	138	43,878	0.3

**Thème: 03640 CARACTÉRISTIQUES PERSONNELLES - Caractéristiques de la famille et du ménage - Famille économique - revenu**

TTINC27	FÉ-Revenu total - 1996	Pos. = 195	Type = Numérique	Action = Modifier
		Format = \$s9,999,999		
	3,000 - 3,999	163	51,305	0.4
	4,000 - 4,999	195	61,587	0.5
	5,000 - 5,999	246	98,909	0.8
	6,000 - 6,999	328	142,374	1.1
	7,000 - 7,999	316	121,412	1.0
	8,000 - 8,999	379	165,353	1.3
	9,000 - 9,999	357	130,071	1.0
	10,000 - 10,999	494	172,139	1.4
	11,000 - 11,999	745	243,745	2.0
	12,000 - 12,999	859	292,727	2.4
	13,000 - 13,999	707	258,719	2.1
	14,000 - 14,999	580	214,923	1.7
	15,000 - 15,999	606	218,538	1.8
	16,000 - 16,999	528	184,238	1.5
	17,000 - 17,999	478	193,139	1.5
	18,000 - 18,999	523	182,179	1.5
	19,000 - 19,999	534	193,289	1.5
	20,000 - 20,999	508	163,719	1.3
	21,000 - 21,999	532	193,870	1.5
	22,000 - 22,999	556	203,179	1.6
	23,000 - 23,999	488	167,665	1.3
	24,000 - 24,999	488	166,285	1.3
	25,000 - 25,999	481	174,729	1.4
	26,000 - 26,999	447	162,024	1.3
	27,000 - 27,999	473	179,591	1.4
	28,000 - 28,999	485	194,619	1.6
	29,000 - 29,999	459	167,389	1.3
	30,000 - 30,999	454	164,679	1.3
	31,000 - 31,999	459	157,867	1.3
	32,000 - 32,999	429	160,590	1.3
	33,000 - 33,999	375	143,126	1.1
	34,000 - 34,999	424	165,300	1.3
	35,000 - 35,999	370	140,498	1.1
	36,000 - 36,999	408	151,149	1.2
	37,000 - 37,999	392	138,537	1.1
	38,000 - 38,999	397	157,398	1.2
	39,000 - 39,999	413	145,217	1.1
	40,000 - 40,999	408	168,550	1.3
	41,000 - 41,999	361	142,096	1.1
	42,000 - 42,999	369	144,160	1.1
	43,000 - 43,999	328	127,622	1.0
	44,000 - 44,999	368	129,306	1.0
	45,000 - 45,999	323	110,811	0.9

**Thème: 03640 CARACTÉRISTIQUES PERSONNELLES - Caractéristiques de la famille et du ménage - Famille économique - revenu**

TTINC27	FÉ-Revenu total - 1996	Pos. = 195	Type = Numérique	Action = Modifier
		Format = \$s9,999,999		
	46,000 - 46,999	333	123,324	1.0
	47,000 - 47,999	333	116,219	0.9
	48,000 - 48,999	322	124,308	1.0
	49,000 - 49,999	347	131,264	1.0
	50,000 - 50,999	358	143,310	1.1
	51,000 - 51,999	284	94,244	0.7
	52,000 - 52,999	296	125,705	1.0
	53,000 - 53,999	289	103,404	0.8
	54,000 - 54,999	285	111,516	0.9
	55,000 - 55,999	327	139,530	1.1
	56,000 - 56,999	258	92,480	0.7
	57,000 - 57,999	328	124,094	1.0
	58,000 - 58,999	250	99,120	0.8
	59,000 - 59,999	239	104,255	0.8
	60,000 - 60,999	295	109,119	0.9
	61,000 - 61,999	251	88,484	0.7
	62,000 - 62,999	276	109,736	0.9
	63,000 - 63,999	234	97,183	0.8
	64,000 - 64,999	223	90,656	0.7
	65,000 - 65,999	269	112,729	0.9
	66,000 - 66,999	215	83,967	0.6
	67,000 - 67,999	233	78,654	0.6
	68,000 - 68,999	202	84,842	0.7
	69,000 - 69,999	187	68,204	0.5
	70,000 - 70,999	222	95,229	0.7
	71,000 - 71,999	181	67,866	0.5
	72,000 - 72,999	184	80,246	0.6
	73,000 - 73,999	195	69,263	0.5
	74,000 - 74,999	161	63,345	0.5
	75,000 - 75,999	150	65,525	0.5
	76,000 - 76,999	172	66,521	0.5
	77,000 - 77,999	169	71,633	0.5
	78,000 - 78,999	156	65,665	0.5
	79,000 - 79,999	148	59,083	0.4
	80,000 - 80,999	147	60,668	0.5
	81,000 - 81,999	116	44,762	0.3
	82,000 - 82,999	133	59,782	0.4
	83,000 - 83,999	138	58,291	0.4
	84,000 - 84,999	135	58,472	0.4
	85,000 - 85,999	114	45,578	0.3
	86,000 - 86,999	93	36,368	0.3
	87,000 - 87,999	97	41,348	0.3
	88,000 - 88,999	98	37,931	0.3

**Thème: 03640 CARACTÉRISTIQUES PERSONNELLES - Caractéristiques de la famille et du ménage - Famille économique - revenu**

TTINC27	<b>FÉ-Revenu total - 1996</b>	<b>Pos. = 195</b>	<b>Type = Numérique</b>	<b>Action = Modifier</b>
		<b>Format = \$s9,999,999</b>		
	89,000 - 89,999	91	33,209	0.2
	90,000 - 90,999	107	36,176	0.3
	91,000 - 91,999	107	39,078	0.3
	92,000 - 92,999	97	41,130	0.3
	93,000 - 93,999	92	33,275	0.2
	94,000 - 94,999	79	33,675	0.2
	95,000 - 95,999	78	35,803	0.2
	96,000 - 96,999	72	25,739	0.2
	97,000 - 97,999	60	23,843	0.2
	98,000 - 98,999	62	28,252	0.2
	99,000 - 99,999	64	32,123	0.2
	100,000 +	1,854	870,055	7.1

ATINC27	<b>FÉ-Revenu après impôt - 1996</b>	<b>Pos. = 203</b>	<b>Type = Numérique</b>	<b>Action = Modifier</b>
		<b>Format = \$s9,999,999</b>		

Min = -109,930

Max = 478,720

Moyenne Pondérée = 37,332

Poids = ICSWT26

Description	Fréquence	Fréquence P.	% Pondéré
< 0	56	15,596	0.1
0	5	1,712	0.0
1 - 999	231	83,727	0.6
1,000 - 1,999	114	40,738	0.3
2,000 - 2,999	139	44,753	0.3
3,000 - 3,999	164	50,740	0.4
4,000 - 4,999	201	64,186	0.5
5,000 - 5,999	246	100,062	0.8
6,000 - 6,999	330	141,278	1.1
7,000 - 7,999	338	131,157	1.0
8,000 - 8,999	420	172,075	1.4
9,000 - 9,999	386	138,678	1.1
10,000 - 10,999	569	207,211	1.7
11,000 - 11,999	767	242,168	1.9
12,000 - 12,999	952	336,343	2.7
13,000 - 13,999	815	289,548	2.3
14,000 - 14,999	696	259,041	2.1
15,000 - 15,999	642	238,123	1.9
16,000 - 16,999	599	224,799	1.8
17,000 - 17,999	557	202,461	1.6
18,000 - 18,999	615	235,208	1.9

**Thème: 03640 CARACTÉRISTIQUES PERSONNELLES - Caractéristiques de la famille et du ménage - Famille économique - revenu**

ATINC27	FÉ-Revenu après impôt - 1996	Pos. = 203	Type = Numérique	Action = Modifier
		Format = \$s9,999,999		
	19,000 - 19,999	578	198,147	1.6
	20,000 - 20,999	621	211,877	1.7
	21,000 - 21,999	623	218,504	1.8
	22,000 - 22,999	704	258,122	2.1
	23,000 - 23,999	621	235,845	1.9
	24,000 - 24,999	656	246,795	2.0
	25,000 - 25,999	592	212,965	1.7
	26,000 - 26,999	604	232,269	1.9
	27,000 - 27,999	639	249,290	2.0
	28,000 - 28,999	584	222,616	1.8
	29,000 - 29,999	532	202,493	1.6
	30,000 - 30,999	544	205,162	1.6
	31,000 - 31,999	569	208,806	1.7
	32,000 - 32,999	546	208,028	1.7
	33,000 - 33,999	502	181,782	1.4
	34,000 - 34,999	514	204,491	1.6
	35,000 - 35,999	505	198,953	1.6
	36,000 - 36,999	470	164,736	1.3
	37,000 - 37,999	448	178,193	1.4
	38,000 - 38,999	469	178,849	1.4
	39,000 - 39,999	481	175,592	1.4
	40,000 - 40,999	449	157,713	1.3
	41,000 - 41,999	431	156,364	1.2
	42,000 - 42,999	451	166,791	1.3
	43,000 - 43,999	383	140,086	1.1
	44,000 - 44,999	403	145,472	1.2
	45,000 - 45,999	382	149,507	1.2
	46,000 - 46,999	397	147,721	1.2
	47,000 - 47,999	388	157,167	1.2
	48,000 - 48,999	338	133,160	1.0
	49,000 - 49,999	339	138,379	1.1
	50,000 - 50,999	364	132,826	1.0
	51,000 - 51,999	318	125,738	1.0
	52,000 - 52,999	351	143,793	1.1
	53,000 - 53,999	298	111,636	0.9
	54,000 - 54,999	267	114,973	0.9
	55,000 - 55,999	288	122,233	1.0
	56,000 - 56,999	267	103,659	0.8
	57,000 - 57,999	296	114,472	0.9
	58,000 - 58,999	215	69,152	0.5
	59,000 - 59,999	244	99,122	0.8
	60,000 - 60,999	231	87,483	0.7
	61,000 - 61,999	227	97,258	0.8



**Thème: 03640 CARACTÉRISTIQUES PERSONNELLES - Caractéristiques de la famille et du ménage - Famille économique - revenu**

ATINC27	FÉ-Revenu après impôt - 1996	Pos. = 203	Type = Numérique	Action = Modifier
		<b>Format = \$s9,999,999</b>		
	62,000 - 62,999	192	84,765	0.7
	63,000 - 63,999	196	74,587	0.6
	64,000 - 64,999	188	71,367	0.5
	65,000 - 65,999	182	67,892	0.5
	66,000 - 66,999	161	60,713	0.5
	67,000 - 67,999	168	74,608	0.6
	68,000 - 68,999	165	58,860	0.4
	69,000 - 69,999	141	56,423	0.4
	70,000 - 70,999	139	64,574	0.5
	71,000 - 71,999	117	54,265	0.4
	72,000 - 72,999	101	45,375	0.3
	73,000 - 73,999	110	40,663	0.3
	74,000 - 74,999	111	46,609	0.3
	75,000 - 75,999	108	42,648	0.3
	76,000 - 76,999	91	40,487	0.3
	77,000 - 77,999	85	33,143	0.2
	78,000 - 78,999	87	36,998	0.3
	79,000 - 79,999	89	47,040	0.3
	80,000 - 80,999	85	33,070	0.2
	81,000 - 81,999	72	32,602	0.2
	82,000 - 82,999	77	39,439	0.3
	83,000 - 83,999	63	28,276	0.2
	84,000 - 84,999	65	28,832	0.2
	85,000 - 85,999	56	21,027	0.1
	86,000 - 86,999	53	23,326	0.1
	87,000 - 87,999	52	23,877	0.2
	88,000 - 88,999	56	28,911	0.2
	89,000 - 89,999	44	20,965	0.1
	90,000 - 90,999	53	25,495	0.2
	91,000 - 91,999	51	26,767	0.2
	92,000 - 92,999	43	20,709	0.1
	93,000 - 93,999	24	6,709	0.0
	94,000 - 94,999	39	20,766	0.1
	95,000 - 95,999	37	18,290	0.1
	96,000 - 96,999	34	21,126	0.1
	97,000 - 97,999	26	14,070	0.1
	98,000 - 98,999	24	8,671	0.0
	99,000 - 99,999	26	9,626	0.0
	100,000 +	591	280,214	2.3

MTINC27 **FÉ-Revenu du marché - 1996**

**Pos. = 211 Type = Numérique Action = Modifier**

**Format = \$s9,999,999**

**Thème: 03640 CARACTÉRISTIQUES PERSONNELLES - Caractéristiques de la famille et du ménage - Famille économique - revenu**

MTINC27 **FÉ-Revenu du marché - 1996**

**Pos. = 211 Type = Numérique Action = Modifier**

**Format = \$s9,999,999**

Min = -66,000

Max = 849,600

Moyenne Pondérée = 43,740

Poids = ICSWT26

Description	Fréquence	Fréquence P.	% Pondéré
< 0	131	36,402	0.3
0	2,679	1,042,327	8.5
1 - 999	982	316,100	2.6
1,000 - 1,999	647	210,216	1.7
2,000 - 2,999	534	182,937	1.5
3,000 - 3,999	510	178,487	1.4
4,000 - 4,999	512	191,436	1.5
5,000 - 5,999	460	169,412	1.3
6,000 - 6,999	494	179,270	1.4
7,000 - 7,999	453	169,548	1.3
8,000 - 8,999	469	146,723	1.2
9,000 - 9,999	461	174,949	1.4
10,000 - 10,999	448	159,124	1.3
11,000 - 11,999	491	171,000	1.4
12,000 - 12,999	450	156,615	1.2
13,000 - 13,999	418	142,765	1.1
14,000 - 14,999	425	144,148	1.1
15,000 - 15,999	436	157,543	1.3
16,000 - 16,999	375	120,612	0.9
17,000 - 17,999	372	129,929	1.0
18,000 - 18,999	396	157,065	1.2
19,000 - 19,999	360	124,137	1.0
20,000 - 20,999	383	125,773	1.0
21,000 - 21,999	420	149,783	1.2
22,000 - 22,999	379	142,750	1.1
23,000 - 23,999	346	121,767	1.0
24,000 - 24,999	381	130,859	1.0
25,000 - 25,999	353	127,811	1.0
26,000 - 26,999	377	138,083	1.1
27,000 - 27,999	381	139,860	1.1
28,000 - 28,999	387	151,989	1.2
29,000 - 29,999	396	152,259	1.2
30,000 - 30,999	376	144,215	1.1
31,000 - 31,999	354	128,404	1.0
32,000 - 32,999	335	134,019	1.1
33,000 - 33,999	299	119,532	0.9
34,000 - 34,999	314	133,212	1.1

**Thème: 03640 CARACTÉRISTIQUES PERSONNELLES - Caractéristiques de la famille et du ménage - Famille économique - revenu**

MTINC27	FÉ-Revenu du marché - 1996	Pos. = 211	Type = Numérique	Action = Modifier
		Format = \$s9,999,999		
	35,000 - 35,999	357	121,847	1.0
	36,000 - 36,999	339	123,452	1.0
	37,000 - 37,999	315	115,776	0.9
	38,000 - 38,999	328	133,443	1.1
	39,000 - 39,999	337	141,201	1.1
	40,000 - 40,999	327	130,625	1.0
	41,000 - 41,999	301	118,839	0.9
	42,000 - 42,999	318	124,490	1.0
	43,000 - 43,999	277	89,758	0.7
	44,000 - 44,999	292	107,506	0.8
	45,000 - 45,999	288	107,528	0.8
	46,000 - 46,999	296	106,224	0.8
	47,000 - 47,999	284	104,464	0.8
	48,000 - 48,999	311	134,710	1.1
	49,000 - 49,999	284	98,602	0.8
	50,000 - 50,999	316	132,025	1.0
	51,000 - 51,999	199	80,122	0.6
	52,000 - 52,999	259	110,858	0.9
	53,000 - 53,999	218	86,019	0.7
	54,000 - 54,999	250	101,013	0.8
	55,000 - 55,999	335	151,201	1.2
	56,000 - 56,999	193	81,968	0.6
	57,000 - 57,999	279	108,616	0.8
	58,000 - 58,999	202	81,304	0.6
	59,000 - 59,999	177	69,542	0.5
	60,000 - 60,999	276	115,709	0.9
	61,000 - 61,999	167	55,348	0.4
	62,000 - 62,999	261	106,846	0.8
	63,000 - 63,999	187	71,359	0.5
	64,000 - 64,999	178	75,606	0.6
	65,000 - 65,999	243	99,548	0.8
	66,000 - 66,999	180	63,844	0.5
	67,000 - 67,999	198	74,918	0.6
	68,000 - 68,999	179	77,040	0.6
	69,000 - 69,999	156	61,872	0.5
	70,000 - 70,999	203	88,182	0.7
	71,000 - 71,999	150	53,763	0.4
	72,000 - 72,999	161	65,774	0.5
	73,000 - 73,999	132	50,306	0.4
	74,000 - 74,999	120	49,058	0.4
	75,000 - 75,999	165	74,554	0.6
	76,000 - 76,999	126	42,158	0.3
	77,000 - 77,999	166	67,330	0.5

**Thème: 03640 CARACTÉRISTIQUES PERSONNELLES - Caractéristiques de la famille et du ménage - Famille économique - revenu**

MTINC27	<b>FÉ-Revenu du marché - 1996</b>	<b>Pos. = 211</b>	<b>Type = Numérique</b>	<b>Action = Modifier</b>
		<b>Format = \$s9,999,999</b>		
	78,000 - 78,999	143	60,160	0.4
	79,000 - 79,999	138	52,793	0.4
	80,000 - 80,999	136	59,390	0.4
	81,000 - 81,999	99	37,978	0.3
	82,000 - 82,999	112	49,482	0.4
	83,000 - 83,999	109	42,461	0.3
	84,000 - 84,999	111	42,935	0.3
	85,000 - 85,999	105	44,141	0.3
	86,000 - 86,999	76	34,225	0.2
	87,000 - 87,999	87	38,432	0.3
	88,000 - 88,999	85	42,061	0.3
	89,000 - 89,999	83	30,567	0.2
	90,000 - 90,999	100	36,525	0.3
	91,000 - 91,999	83	30,596	0.2
	92,000 - 92,999	87	35,844	0.2
	93,000 - 93,999	78	26,926	0.2
	94,000 - 94,999	64	26,311	0.2
	95,000 - 95,999	57	31,268	0.2
	96,000 - 96,999	59	24,696	0.2
	97,000 - 97,999	61	21,050	0.1
	98,000 - 98,999	61	23,366	0.1
	99,000 - 99,999	62	25,536	0.2
	100,000 +	1,663	789,458	6.4

PVTXC27	<b>FÉ-Crédits prov/terr - 1996</b>	<b>Pos. = 219</b>	<b>Type = Numérique</b>	<b>Action = Modifier</b>
		<b>Format = \$99,999,999</b>		
	Min = 25			
	Max = 3,900			
	Moyenne Pondérée = 303			
	Poids = ICSWT26			
Description	Fréquence	Fréquence P.	% Pondéré	
0	24,342	8,939,134	73.5	
1 - 9,999	7,631	3,222,528	26.5	

INCTX27	<b>FÉ-Impôt (féd+prov) - 1996</b>	<b>Pos. = 227</b>	<b>Type = Numérique</b>	<b>Action = Modifier</b>
		<b>Format = \$99,999,999</b>		

**Thème: 03640 CARACTÉRISTIQUES PERSONNELLES - Caractéristiques de la famille et du ménage - Famille économique - revenu**

INCTX27 **FÉ-Impôt (féd+prov) - 1996**

**Pos. = 227 Type = Numérique Action = Modifier**

**Format = \$99,999,999**

Min = 10

Max = 371,130

Moyenne Pondérée = 11,043

Poids = ICSWT26

Description	Fréquence	Fréquence P.	% Pondéré
0	6,261	2,293,393	18.8
1 - 9,999	16,250	5,875,907	48.3
10,000 - 19,999	6,577	2,690,518	22.1
20,000 - 29,999	1,869	816,321	6.7
30,000 - 39,999	527	240,117	1.9
40,000 - 49,999	213	107,198	0.8
50,000 - 59,999	77	33,030	0.2
60,000 - 69,999	67	34,839	0.2
70,000 - 79,999	22	8,425	0.0
80,000 - 89,999	28	14,480	0.1
90,000 - 99,999	11	5,104	0.0
100,000 - 109,999	14	10,551	0.0
110,000 - 119,999	9	3,823	0.0
120,000 - 129,999	7	2,481	0.0
130,000 - 139,999	3	2,100	0.0
140,000 - 149,999	7	4,743	0.0
150,000 - 159,999	5	4,364	0.0
160,000 - 169,999	3	3,196	0.0
170,000 - 179,999	4	1,525	0.0
180,000 - 189,999	1	93	0.0
190,000 - 199,999	5	2,266	0.0
210,000 - 219,999	3	1,784	0.0
220,000 - 229,999	1	157	0.0
270,000 - 279,999	2	1,522	0.0
280,000 - 289,999	3	1,533	0.0
310,000 - 319,999	1	927	0.0
340,000 - 349,999	1	276	0.0
350,000 - 359,999	1	537	0.0
370,000 - 379,999	1	438	0.0

FDITX27 **FÉ-Impôt fédéral - 1996**

**Pos. = 235 Type = Numérique Action = Modifier**

**Format = \$99,999,999**

**Thème: 03640 CARACTÉRISTIQUES PERSONNELLES - Caractéristiques de la famille et du ménage - Famille économique - revenu**

FDITX27 **FÉ-Impôt fédéral - 1996**

**Pos. = 235 Type = Numérique Action = Modifier**

**Format = \$99,999,999**

Min = 10

Max = 221,810

Moyenne Pondérée = 6,682

Poids = ICSWT26

Description	Fréquence	Fréquence P.	% Pondéré
0	6,297	2,300,421	18.9
1 - 9,999	21,165	7,921,399	65.1
10,000 - 19,999	3,689	1,547,450	12.7
20,000 - 29,999	520	243,504	2.0
30,000 - 39,999	147	68,152	0.5
40,000 - 49,999	50	20,203	0.1
50,000 - 59,999	40	23,008	0.1
60,000 - 69,999	17	10,329	0.0
70,000 - 79,999	7	2,543	0.0
80,000 - 89,999	10	6,196	0.0
90,000 - 99,999	4	6,100	0.0
100,000 - 109,999	5	1,492	0.0
110,000 - 119,999	6	2,959	0.0
120,000 - 129,999	4	1,264	0.0
130,000 - 139,999	2	730	0.0
140,000 - 149,999	1	669	0.0
160,000 - 169,999	3	1,910	0.0
170,000 - 179,999	2	1,467	0.0
180,000 - 189,999	1	606	0.0
190,000 - 199,999	1	276	0.0
210,000 - 219,999	1	537	0.0
220,000 - 229,999	1	438	0.0

PVITX27 **FÉ-Impôt provincial - 1996**

**Pos. = 243 Type = Numérique Action = Modifier**

**Format = \$99,999,999**

Min = 10

Max = 149,320

Moyenne Pondérée = 4,523

Poids = ICSWT26

Description	Fréquence	Fréquence P.	% Pondéré
0	7,203	2,636,912	21.6
1 - 9,999	23,079	8,732,741	71.8
10,000 - 19,999	1,389	631,482	5.1
20,000 - 29,999	180	88,756	0.7
30,000 - 39,999	48	29,426	0.2

**Thème: 03640 CARACTÉRISTIQUES PERSONNELLES - Caractéristiques de la famille et du ménage - Famille économique - revenu**

PVITX27	<b>FÉ-Impôt provincial - 1996</b>	<b>Pos. = 243</b>	<b>Type = Numérique</b>	<b>Action = Modifier</b>
		<b>Format = \$99,999,999</b>		
	40,000 - 49,999	26	11,289	0.0
	50,000 - 59,999	20	11,996	0.1
	60,000 - 69,999	9	9,383	0.0
	70,000 - 79,999	6	1,743	0.0
	80,000 - 89,999	4	3,144	0.0
	90,000 - 99,999	1	157	0.0
	110,000 - 119,999	4	2,449	0.0
	140,000 - 149,999	4	2,179	0.0

LICOFB27	<b>AVIMP-Sous seuil - 1996</b>	<b>Pos. = 251</b>	<b>Type = Caractère</b>	<b>Action = Modifier</b>
	Poids = ICSWT26			
Description	Fréquence	Fréquence P.	% Pondéré	
1 : Oui	7,199	2,852,782	23.4	
2 : Non	24,774	9,308,880	76.5	

LICOFA27	<b>APIMP-Sous seuil - 1996</b>	<b>Pos. = 252</b>	<b>Type = Caractère</b>	<b>Action = Modifier</b>
	Poids = ICSWT26			
Description	Fréquence	Fréquence P.	% Pondéré	
1 : Oui	5,123	2,173,992	17.8	
2 : Non	26,850	9,987,670	82.1	

MJSIF27	<b>FÉ-Principale source de re - 1996</b>	<b>Pos. = 253</b>	<b>Type = Caractère</b>	<b>Action = Modifier</b>
	Poids = ICSWT26			
Description	Fréquence	Fréquence P.	% Pondéré	
01 : Aucun revenu	4	1,646	0.0	
02 : Salaires et traitements	19,418	7,571,644	62.2	
03 : Revenus d'emploi autonome	1,525	543,131	4.4	
04 : Transferts gouvernementaux	8,313	2,984,657	24.5	
05 : Revenu de placements	688	286,962	2.3	
06 : Pensions de retraite	1,532	598,591	4.9	
07 : Autre revenu	493	175,028	1.4	

PFIEE27	<b>%rev FÉ-de gains - 1996</b>	<b>Pos. = 255</b>	<b>Type = Decimal</b>	<b>Action = Modifier</b>
		<b>Format = %999.9</b>		

**Thème: 03640 CARACTÉRISTIQUES PERSONNELLES - Caractéristiques de la famille et du ménage - Famille économique - revenu**

PFIEE27 %rev FÉ-de gains - 1996

Pos. = 255 Type = Decimal

Action = Modifier

Format = %999.9

Min = 0

Max = 100

Moyenne Pondérée = 61

Poids = ICSWT26

Description	Fréquence	Fréquence P.	% Pondéré
0 - 9	8,304	3,117,690	25.6
10 - 19	527	193,780	1.5
20 - 29	639	227,851	1.8
30 - 39	725	251,265	2.0
40 - 49	907	287,194	2.3
50 - 59	1,199	422,702	3.4
60 - 69	1,446	521,718	4.2
70 - 79	2,014	705,087	5.8
80 - 89	3,197	1,176,166	9.6
90 - 95	3,508	1,306,903	10.7
96	93	33,245	0.2
96.1	101	33,845	0.2
96.2	105	40,053	0.3
96.3	96	35,202	0.2
96.4	94	28,803	0.2
96.5	89	44,354	0.3
96.6	107	49,262	0.4
96.7	92	30,764	0.2
96.8	109	42,689	0.3
96.9	140	53,559	0.4
97	127	46,447	0.3
97.1	142	47,363	0.3
97.2	133	45,253	0.3
97.3	157	59,066	0.4
97.4	137	52,670	0.4
97.5	131	50,222	0.4
97.6	179	69,166	0.5
97.7	153	56,230	0.4
97.8	150	56,410	0.4
97.9	150	51,336	0.4
98	155	48,739	0.4
98.1	152	61,496	0.5
98.2	206	77,043	0.6
98.3	188	68,586	0.5
98.4	218	91,456	0.7
98.5	224	81,164	0.6
98.6	209	83,465	0.6



**Thème: 03640 CARACTÉRISTIQUES PERSONNELLES - Caractéristiques de la famille et du ménage - Famille économique - revenu**

PFIEE27	%rev FÉ-de gains - 1996	Pos. = 255	Type = Decimal	Action = Modifier
		Format = %999.9		
98.7		232		108,058
98.8		234		97,961
98.9		241		99,433
99		200		89,479
99.1		223		93,296
99.2		212		85,386
99.3		206		94,790
99.4		248		114,000
99.5		255		103,058
99.6		251		114,436
99.7		258		127,072
99.8		256		112,237
99.9		394		177,814
100		1,481		686,610
999.9 : Non Applicable		979		409,762

PFIGO27	%rev FÉ-de gouv autre - 1996	Pos. = 260	Type = Decimal	Action = Modifier
		Format = %999.9		

Min = 0

Max = 100

Moyenne Pondérée = 17

Poids = ICSWT26

Description	Fréquence	Fréquence P.	% Pondéré
0 - 9	19,779	7,719,594	63.4
10 - 19	2,995	1,096,807	9.0
20 - 29	1,674	642,194	5.2
30 - 39	1,145	409,908	3.3
40 - 49	876	309,920	2.5
50 - 59	802	298,971	2.4
60 - 69	662	240,866	1.9
70 - 79	571	215,090	1.7
80 - 89	568	184,001	1.5
90 - 95	518	181,296	1.4
96	14	6,330	0.0
96.1	9	1,663	0.0
96.2	10	2,857	0.0
96.3	10	3,160	0.0
96.4	7	2,305	0.0
96.5	8	1,133	0.0
96.6	14	3,278	0.0
96.7	7	2,614	0.0

**MICRODONNÉS DE L'EDTR - CLICHÉ D'ENREGISTREMENT**  
**FICHIER EXTERNE TRANSVERSAL DE FAMILLES ÉCONOMIQUES**

**Thème: 03640 CARACTÉRISTIQUES PERSONNELLES - Caractéristiques de la famille et du ménage - Famille économique - revenu**

<b>PFIGO27</b>	<b>%rev FÉ-de gouv autre - 1996</b>	<b>Pos. = 260</b>	<b>Type = Decimal</b>	<b>Action = Modifier</b>
		<b>Format = %999.9</b>		
96.8		6		591
96.9		12		2,957
97		9		2,025
97.1		8		2,986
97.2		11		1,795
97.3		11		4,804
97.4		6		2,631
97.5		7		1,700
97.6		7		1,928
97.7		7		3,559
97.8		5		2,168
97.9		8		4,922
98		9		3,345
98.1		11		4,656
98.2		12		3,169
98.3		8		1,902
98.4		11		3,369
98.5		10		1,933
98.6		9		3,795
98.7		12		3,352
98.8		13		3,551
98.9		8		2,585
99		5		1,974
99.1		8		1,169
99.2		9		1,708
99.3		6		3,188
99.4		13		6,440
99.5		16		2,294
99.6		24		4,800
99.7		11		2,255
99.8		50		11,237
99.9		9		2,978
100		974		328,121
999.9 : Non Applicable		979		409,762

<b>PFIGT27</b>	<b>%rev FÉ-de trans gouv - 1996</b>	<b>Pos. = 265</b>	<b>Type = Decimal</b>	<b>Action = Modifier</b>
		<b>Format = %999.9</b>		

**Thème: 03640 CARACTÉRISTIQUES PERSONNELLES - Caractéristiques de la famille et du ménage - Famille économique - revenu**

**PFIGT27 %rev FÉ-de trans gouv - 1996 Pos. = 265 Type = Decimal Action = Modifier**  
**Format = %999.9**

Min = 0

Max = 100

Moyenne Pondérée = 10

Poids = ICSWT26

Description	Fréquence	Fréquence P.	% Pondéré
0 - 9	23,722	9,183,400	75.5
10 - 19	2,217	737,838	6.0
20 - 29	1,248	408,149	3.3
30 - 39	845	269,418	2.2
40 - 49	582	194,589	1.6
50 - 59	420	139,462	1.1
60 - 69	361	128,060	1.0
70 - 79	438	176,118	1.4
80 - 89	447	170,535	1.4
90 - 95	305	132,115	1.0
96	15	8,708	0.0
96.1	9	4,881	0.0
96.2	17	4,866	0.0
96.3	12	7,021	0.0
96.4	14	5,879	0.0
96.5	19	8,943	0.0
96.6	12	5,754	0.0
96.7	26	16,786	0.1
96.8	27	19,664	0.1
96.9	27	14,536	0.1
97	30	18,283	0.1
97.1	27	12,071	0.1
97.2	15	8,115	0.0
97.3	21	7,122	0.0
97.4	25	10,296	0.0
97.5	10	6,778	0.0
97.6	23	12,029	0.1
97.7	19	14,864	0.1
97.8	12	6,436	0.0
97.9	12	2,755	0.0
98	8	3,543	0.0
98.1	4	1,086	0.0
98.2	4	1,154	0.0
98.3	7	4,667	0.0
98.4	3	245	0.0
98.5	3	368	0.0
98.6	3	2,578	0.0

**Thème: 03640 CARACTÉRISTIQUES PERSONNELLES - Caractéristiques de la famille et du ménage - Famille économique - revenu**

PFIGHT27	%rev FÉ-de trans gouv - 1996	Pos. = 265	Type = Decimal	Action = Modifier
		Format = %999.9		
	98.7		1	1,880 0.0
	98.8		1	75 0.0
	98.9		1	332 0.0
	100		2	481 0.0
	999.9 : Non Applicable		979	409,762 3.3

PFII27	%rev FÉ-de rev placements - 1996	Pos. = 270	Type = Decimal	Action = Modifier
		Format = %999.9		

Min = 0

Max = 100

Moyenne Pondérée = 4

Poids = ICSWT26

Description	Fréquence	Fréquence P.	% Pondéré
0 - 9	27,752	10,494,582	86.2
10 - 19	1,370	499,095	4.1
20 - 29	719	299,620	2.4
30 - 39	415	160,078	1.3
40 - 49	267	100,288	0.8
50 - 59	167	70,199	0.5
60 - 69	135	50,067	0.4
70 - 79	68	26,423	0.2
80 - 89	50	25,483	0.2
90 - 95	25	12,791	0.1
96.2	3	994	0.0
96.3	1	283	0.0
96.7	2	178	0.0
96.8	1	1,069	0.0
96.9	1	335	0.0
97	1	441	0.0
97.4	1	891	0.0
97.8	1	1,070	0.0
97.9	1	286	0.0
98.3	1	1,148	0.0
98.5	1	165	0.0
98.8	1	83	0.0
99.2	3	2,017	0.0
99.3	2	628	0.0
99.4	1	125	0.0
99.5	1	1,480	0.0
99.7	1	828	0.0
100	3	1,240	0.0

**Thème: 03640 CARACTÉRISTIQUES PERSONNELLES - Caractéristiques de la famille et du ménage - Famille économique - revenu**

---

**PFII27 %rev FÉ-de rev placements - 1996**      **Pos. = 270 Type = Decimal**      **Action = Modifier**  
**Format = %999.9**

999.9 : Non Applicable      979      409,762      3.3

---

**PF10T27 %rev FÉ-d'autre srce - 1996**      **Pos. = 275 Type = Decimal**      **Action = Modifier**  
**Format = %999.9**

Min = 0

Max = 100

Moyenne Pondérée = 3

Poids = ICSWT26

Description	Fréquence	Fréquence P.	% Pondéré
0 - 9	28,713	10,938,707	89.9
10 - 19	933	334,638	2.7
20 - 29	503	166,903	1.3
30 - 39	298	122,855	1.0
40 - 49	193	66,506	0.5
50 - 59	114	40,068	0.3
60 - 69	75	24,009	0.2
70 - 79	58	18,189	0.1
80 - 89	51	16,689	0.1
90 - 95	31	13,351	0.1
96	1	85	0.0
96.2	1	137	0.0
96.3	1	141	0.0
96.5	1	162	0.0
96.6	1	100	0.0
96.8	1	1,094	0.0
96.9	1	109	0.0
97	1	60	0.0
97.1	1	399	0.0
97.2	2	822	0.0
97.3	3	372	0.0
97.4	1	131	0.0
98.1	1	2,349	0.0
98.2	1	359	0.0
98.4	1	1,380	0.0
98.6	1	139	0.0
98.9	1	92	0.0
99	1	539	0.0
99.6	2	596	0.0
99.8	1	133	0.0
100	1	768	0.0
999.9 : Non Applicable	979	409,762	3.3

---

**Thème: 03640 CARACTÉRISTIQUES PERSONNELLES - Caractéristiques de la famille et du ménage - Famille économique - revenu**

PFIRP27 %rev FÉ-de pensions - 1996 Pos. = 280 Type = Decimal Action = Modifier  
 Format = %999.9

Min = 0

Max = 100

Moyenne Pondérée = 5

Poids = ICSWT26

Description	Fréquence	Fréquence P.	% Pondéré
0 - 9	26,947	10,176,377	83.6
10 - 19	899	350,905	2.8
20 - 29	783	298,759	2.4
30 - 39	692	272,746	2.2
40 - 49	594	235,091	1.9
50 - 59	393	146,654	1.2
60 - 69	348	127,736	1.0
70 - 79	186	75,899	0.6
80 - 89	88	38,128	0.3
90 - 95	17	11,386	0.0
96.1	2	360	0.0
96.3	1	278	0.0
96.7	1	165	0.0
96.8	2	721	0.0
97.1	1	143	0.0
97.2	2	710	0.0
97.3	2	181	0.0
97.5	1	164	0.0
97.8	2	436	0.0
97.9	3	1,006	0.0
98	3	724	0.0
98.1	2	1,284	0.0
98.2	4	1,411	0.0
98.3	1	157	0.0
98.4	1	984	0.0
98.6	1	742	0.0
98.7	1	641	0.0
98.8	1	293	0.0
99	4	921	0.0
99.3	1	977	0.0
99.4	1	159	0.0
99.5	1	1,123	0.0
99.6	1	343	0.0
99.8	1	69	0.0
100	7	4,211	0.0
999.9 : Non Applicable	979	409,762	3.3

**Thème: 03650 CARACTÉRISTIQUES PERSONNELLES - Caractéristiques de la famille et du ménage - Famille économique - caractéristiques relatives au travail**

**NBEAR27 Nbre soutiens écon dans FÉ - 1996 Pos. = 285 Type = Numérique Action = Modifier**

Poids = ICSWT26

Description	Fréquence	Fréquence P.	% Pondéré
0	7,624	2,888,467	23.7
1	10,893	4,283,767	35.2
2	10,273	3,824,624	31.4
3	2,234	795,045	6.5
4	810	309,706	2.5
5	121	50,633	0.4
6	14	8,023	0.0
7	4	1,394	0.0

**ALHPF27 FÉ-Heures remun anréf - 1996 Pos. = 287 Type = Numérique Action = Modifier**

Min = 1

Max = 14,912

Moyenne Pondérée = 2,843

Poids = ICSWT26

Description	Fréquence	Fréquence P.	% Pondéré
0	8,076	3,029,921	24.9
1 - 99	225	88,293	0.7
100 - 199	203	74,806	0.6
200 - 299	214	72,149	0.5
300 - 399	259	93,681	0.7
400 - 499	217	80,394	0.6
500 - 599	282	103,823	0.8
600 - 699	275	84,556	0.7
700 - 799	254	94,017	0.7
800 - 899	223	77,525	0.6
900 - 999	261	91,854	0.7
1,000 - 1,099	389	132,547	1.0
1,100 - 1,199	205	58,889	0.4
1,200 - 1,299	270	89,941	0.7
1,300 - 1,399	330	132,108	1.0
1,400 - 1,499	252	104,404	0.8
1,500 - 1,599	477	181,020	1.4
1,600 - 1,699	324	127,647	1.0
1,700 - 1,799	320	124,457	1.0
1,800 - 1,899	870	392,976	3.2
1,900 - 1,999	987	449,498	3.7
2,000 - 2,099	2,696	1,121,485	9.2
2,100 - 2,199	462	170,749	1.4
2,200 - 2,299	432	171,170	1.4
2,300 - 2,399	501	188,935	1.5

**Thème: 03650 CARACTÉRISTIQUES PERSONNELLES - Caractéristiques de la famille et du ménage - Famille économique - caractéristiques relatives au travail**

ALHPF27	FÉ-Heures remun anréf - 1996	Pos. = 287	Type = Numérique	Action = Modifier
	2,400 - 2,499	286	113,460	0.9
	2,500 - 2,599	351	126,223	1.0
	2,600 - 2,699	645	233,289	1.9
	2,700 - 2,799	340	131,102	1.0
	2,800 - 2,899	385	144,133	1.1
	2,900 - 2,999	353	122,634	1.0
	3,000 - 3,099	321	114,059	0.9
	3,100 - 3,199	586	219,122	1.8
	3,200 - 3,299	325	102,571	0.8
	3,300 - 3,399	454	166,237	1.3
	3,400 - 3,499	316	118,542	0.9
	3,500 - 3,599	350	129,622	1.0
	3,600 - 3,699	513	193,895	1.5
	3,700 - 3,799	364	151,451	1.2
	3,800 - 3,899	369	134,133	1.1
	3,900 - 3,999	679	277,549	2.2
	4,000 - 4,099	590	235,746	1.9
	4,100 - 4,199	923	371,473	3.0
	4,200 - 4,299	253	97,065	0.8
	4,300 - 4,399	270	122,795	1.0
	4,400 - 4,499	288	107,451	0.8
	4,500 - 4,599	224	74,904	0.6
	4,600 - 4,699	316	109,405	0.9
	4,700 - 4,799	126	41,984	0.3
	4,800 - 4,899	132	41,508	0.3
	4,900 - 4,999	198	75,694	0.6
	5,000 - 5,099	167	60,070	0.4
	5,100 - 5,199	123	43,936	0.3
	5,200 - 5,299	219	78,397	0.6
	5,300 - 5,399	98	32,249	0.2
	5,400 - 5,499	132	50,330	0.4
	5,500 - 5,599	76	29,705	0.2
	5,600 - 5,699	70	24,398	0.2
	5,700 - 5,799	94	34,422	0.2
	5,800 - 5,899	75	28,425	0.2
	5,900 - 5,999	79	31,308	0.2
	6,000 - 6,099	55	16,813	0.1
	6,100 - 6,199	66	21,899	0.1
	6,200 - 6,299	119	46,743	0.3
	6,300 - 6,399	44	16,127	0.1
	6,400 - 6,499	39	12,812	0.1
	6,500 - 6,599	50	21,343	0.1
	6,600 - 6,699	34	9,000	0.0
	6,700 - 6,799	52	14,253	0.1



**Thème: 03650 CARACTÉRISTIQUES PERSONNELLES - Caractéristiques de la famille et du ménage - Famille économique - caractéristiques relatives au travail**

ALHPF27	FÉ-Heures remun anréf - 1996	Pos. = 287	Type = Numérique	Action = Modifier	
	6,800 - 6,899	25		13,565	0.1
	6,900 - 6,999	19		5,128	0.0
	7,000 - 7,099	29		9,316	0.0
	7,100 - 7,199	25		7,610	0.0
	7,200 - 7,299	25		8,527	0.0
	7,300 - 7,399	30		9,003	0.0
	7,400 - 7,499	14		3,696	0.0
	7,500 - 7,599	15		6,125	0.0
	7,600 - 7,699	21		10,310	0.0
	7,700 - 7,799	19		5,973	0.0
	7,800 - 7,899	17		6,172	0.0
	7,900 - 7,999	13		4,838	0.0
	8,000 - 8,099	10		3,804	0.0
	8,100 - 8,199	9		2,189	0.0
	8,200 - 8,299	7		2,226	0.0
	8,300 - 8,399	18		7,482	0.0
	8,400 - 8,499	8		2,378	0.0
	8,500 - 8,599	8		6,423	0.0
	8,600 - 8,699	8		4,466	0.0
	8,700 - 8,799	6		3,345	0.0
	8,800 - 8,899	7		4,912	0.0
	8,900 - 8,999	2		736	0.0
	9,000 - 9,099	2		672	0.0
	9,100 - 9,199	2		293	0.0
	9,200 - 9,299	3		980	0.0
	9,300 - 9,399	7		3,260	0.0
	9,400 - 9,499	3		3,026	0.0
	9,500 - 9,599	3		1,957	0.0
	9,600 - 9,699	4		3,934	0.0
	9,700 - 9,799	2		545	0.0
	9,900 - 9,999	2		622	0.0
	10,000 +	1,057		352,982	2.9

**NBEMPD27 Nbre de trav dns FÉ-anréf - 1996 Pos. = 292 Type = Numérique Action = Modifier**

Poids = ICSWT26

Description	Fréquence	Fréquence P.	% Pondéré
0	8,065	3,026,654	24.8
1	10,718	4,272,091	35.1
2	10,170	3,772,915	31.0
3	2,141	759,931	6.2
4	763	284,766	2.3
5 +	116	45,303	0.3

**Thème: 03650 CARACTÉRISTIQUES PERSONNELLES - Caractéristiques de la famille et du ménage - Famille économique - caractéristiques relatives au travail**

**NBUNEM27 Nbre de chô dns FÉ-anréf - 1996 Pos. = 294 Type = Numérique Action = Modifier**

Poids = ICSWT26

Description	Fréquence	Fréquence P.	% Pondéré
0	23,625	9,263,835	76.1
1	6,915	2,448,880	20.1
2	1,261	408,121	3.3
3	147	34,342	0.2
4	23	6,349	0.0
5 +	2	134	0.0

**NBSEMP27 Nbr de trav auton FÉ-anréf - 1996 Pos. = 296 Type = Numérique Action = Modifier**

Poids = ICSWT26

Description	Fréquence	Fréquence P.	% Pondéré
0	26,062	9,927,680	81.6
1	4,887	1,863,033	15.3
2	951	349,446	2.8
3	62	19,307	0.1
4	9	1,795	0.0
5 +	2	399	0.0

**NBWKE27 Semaines trav-total fam - 1996 Pos. = 298 Type = Numérique Action = Modifier**

Min = 0

Max = 347

Moyenne Pondérée = 60

Poids = ICSWT26

Description	Fréquence	Fréquence P.	% Pondéré
0 - 9	8,415	3,150,508	25.9
10 - 19	630	209,992	1.7
20 - 29	673	202,267	1.6
30 - 39	776	275,987	2.2
40 - 49	896	322,104	2.6
50 - 59	8,038	3,341,664	27.4
60 - 69	585	199,261	1.6
70 - 79	697	214,458	1.7
80 - 89	880	303,544	2.5
90 - 99	849	283,030	2.3
100 - 109	6,865	2,673,105	21.9
110 - 119	280	90,139	0.7
120 - 129	352	114,291	0.9
130 - 139	276	96,191	0.7
140 - 149	278	98,224	0.8
150 - 159	859	331,540	2.7

**Thème: 03650 CARACTÉRISTIQUES PERSONNELLES - Caractéristiques de la famille et du ménage - Famille économique - caractéristiques relatives au travail**

NBWK E27	Semaines trav-total fam - 1996	Pos. = 298	Type = Numérique	Action = Modifier	
	160 - 169		73	32,635	0.2
	170 - 179		105	32,980	0.2
	180 - 189		78	29,982	0.2
	190 - 199		82	29,730	0.2
	200 - 209		50	19,904	0.1
	210 - 219		175	80,309	0.6
	220 - 229		12	3,719	0.0
	230 - 239		10	5,076	0.0
	240 - 249		13	8,030	0.0
	250 - 259		3	2,380	0.0
	260 - 269		15	5,907	0.0
	270 - 279		1	301	0.0
	280 - 289		2	1,825	0.0
	310 - 319		4	2,481	0.0
	340 - 349		1	84	0.0

**NBWKUE27 Sem de chô-m-total fam - 1996 Pos. = 301 Type = Numérique Action = Modifier**

Poids = ICSWT26

Description	Fréquence	Fréquence P.	% Pondéré
0	23,625	9,263,835	76.1
1	266	92,945	0.7
2	332	110,099	0.9
3	255	90,527	0.7
4	588	209,787	1.7
5	363	124,053	1.0
6	186	67,260	0.5
7	139	45,887	0.3
8	266	95,918	0.7
9	579	204,172	1.6
10	142	39,271	0.3
11	120	44,643	0.3
12	138	41,594	0.3
13	300	97,048	0.8
14	146	61,476	0.5
15	92	33,215	0.2
16	66	21,087	0.1
17	239	82,386	0.6
18	277	101,610	0.8
19	99	30,824	0.2
20	65	17,464	0.1
21	139	43,601	0.3
22	172	58,677	0.4
23	83	24,970	0.2

**Thème: 03650 CARACTÉRISTIQUES PERSONNELLES - Caractéristiques de la famille et du ménage - Famille économique - caractéristiques relatives au travail**

NBWKUE27	Sem de chô-m-total fam - 1996	Pos. = 301	Type = Numérique	Action = Modifier
24		66	21,423	0.1
25		67	19,932	0.1
26		189	59,572	0.4
27		96	32,762	0.2
28		69	18,578	0.1
29		70	20,961	0.1
30		123	41,756	0.3
31		107	40,807	0.3
32		65	18,253	0.1
33		59	17,223	0.1
34		73	15,042	0.1
35		128	42,687	0.3
36		71	24,806	0.2
37		39	12,668	0.1
38		54	14,635	0.1
39		134	47,075	0.3
40		56	20,889	0.1
41		47	15,817	0.1
42		33	8,896	0.0
43		46	19,759	0.1
44		59	21,495	0.1
45		27	9,896	0.0
46		35	11,292	0.0
47		34	10,227	0.0
48		76	31,018	0.2
49		28	15,020	0.1
50		31	9,969	0.0
51		21	4,738	0.0
52		42	17,292	0.1
53		835	355,201	2.9
54		18	5,987	0.0
55		23	8,471	0.0
56		20	3,822	0.0
57		33	12,050	0.1
58		18	6,584	0.0
59		9	998	0.0
60		12	2,295	0.0
61		15	7,949	0.0
62		41	15,154	0.1
63		15	3,842	0.0
64		4	1,926	0.0
65		11	4,668	0.0
66		16	5,970	0.0
67		8	3,155	0.0

**Thème: 03650 CARACTÉRISTIQUES PERSONNELLES - Caractéristiques de la famille et du ménage - Famille économique - caractéristiques relatives au travail**

NBWKUE27	Sem de chô-m-total fam - 1996	Pos. = 301	Type = Numérique	Action = Modifier	
68		7		1,924	0.0
69		14		3,512	0.0
70		17		2,600	0.0
71		11		4,111	0.0
72		6		709	0.0
73		2		631	0.0
74		9		3,198	0.0
75		7		1,955	0.0
76		4		1,222	0.0
77		6		1,075	0.0
78		9		3,483	0.0
79		5		1,124	0.0
80		4		912	0.0
81		3		210	0.0
82		4		387	0.0
83		6		921	0.0
84		2		217	0.0
85		6		1,712	0.0
86		2		700	0.0
87		4		537	0.0
88		8		2,458	0.0
89		2		558	0.0
90		5		774	0.0
91		3		383	0.0
92		8		1,642	0.0
93		3		359	0.0
94		6		2,460	0.0
95		4		2,523	0.0
97		2		1,679	0.0
98		5		1,495	0.0
99		1		569	0.0
100		3		551	0.0
101		3		321	0.0
102		3		1,575	0.0
103		5		754	0.0
104		1		96	0.0
106		54		21,705	0.1
108		2		478	0.0
109		1		25	0.0
111		2		392	0.0
113		1		91	0.0
115		3		567	0.0
116		1		54	0.0
117		1		265	0.0

**Thème: 03650 CARACTÉRISTIQUES PERSONNELLES - Caractéristiques de la famille et du ménage - Famille économique - caractéristiques relatives au travail**

NBWKUE27	Sem de chô-m-total fam - 1996	Pos. = 301	Type = Numérique	Action = Modifier
119		2	1,252	0.0
121		1	95	0.0
123		2	121	0.0
124		1	287	0.0
129		1	180	0.0
136		1	95	0.0
137		1	107	0.0
138		1	216	0.0
140		1	104	0.0
141		1	194	0.0
159		4	407	0.0
172		1	647	0.0
210		1	67	0.0

NBFYFT27	Trav TPI/AC dans FÉ - 1996	Pos. = 304	Type = Numérique	Action = Modifier
Poids = ICSWT26				
Description	Fréquence	Fréquence P.	% Pondéré	
0	13,961	5,086,701	41.8	
1	11,209	4,421,635	36.3	
2	4,914	1,936,266	15.9	
3	287	123,388	1.0	
4	30	21,937	0.1	
5 +	4	2,432	0.0	
97 : Ne sait pas	1,568	569,301	4.6	

NBSCFT27	Nbre étud TPI 16+ ds fam - 1996	Pos. = 306	Type = Numérique	Action = Modifier
Poids = ICSWT26				
Description	Fréquence	Fréquence P.	% Pondéré	
0	25,626	9,855,797	81.0	
1	4,998	1,792,400	14.7	
2	1,181	452,781	3.7	
3	156	55,072	0.4	
4	11	5,231	0.0	
5 +	1	379	0.0	

NBSCPT27	Nbre étud TPa 16+ ds fam - 1996	Pos. = 308	Type = Numérique	Action = Modifier
----------	---------------------------------	------------	------------------	-------------------

**Thème: 03650 CARACTÉRISTIQUES PERSONNELLES - Caractéristiques de la famille et du ménage - Famille économique - caractéristiques relatives au travail**

**NBSCTP27 Nbre étud TPa 16+ ds fam - 1996 Pos. = 308 Type = Numérique Action = Modifier**

Poids = ICSWT26

Description	Fréquence	Fréquence P.	% Pondéré
0	29,790	11,222,792	92.2
1	2,058	883,379	7.2
2	123	55,372	0.4
3	1	65	0.0
4	1	53	0.0

**NBDIS27 Nbre souf d'incap dans FÉ - 1996 Pos. = 310 Type = Numérique Action = Modifier**

Poids = ICSWT26

Description	Fréquence	Fréquence P.	% Pondéré
0	22,465	8,528,856	70.1
1	7,209	2,604,445	21.4
97 : Ne sait pas	2,299	1,028,361	8.4

**FMUIF27 Fam a reçu AE anréf - 1996 Pos. = 312 Type = Caractère Action = Modifier**

Poids = ICSWT26

Description	Fréquence	Fréquence P.	% Pondéré
1 : Oui	7,466	2,505,609	20.6
2 : Non	24,507	9,656,053	79.4

**FMWCF27 Fam a reçu IAT anréf - 1996 Pos. = 313 Type = Caractère Action = Modifier**

Poids = ICSWT26

Description	Fréquence	Fréquence P.	% Pondéré
1 : Oui	1,869	697,663	5.7
2 : Non	30,104	11,463,999	94.2

**FMSAF27 Fam a reçu AS anréf - 1996 Pos. = 314 Type = Caractère Action = Modifier**

Poids = ICSWT26

Description	Fréquence	Fréquence P.	% Pondéré
1 : Oui	4,583	1,807,821	14.8
2 : Non	27,390	10,353,841	85.1

**MICRODONNÉS DE L'EDTR - CLICHÉ D'ENREGISTREMENT**  
**FICHIER EXTERNE TRANSVERSAL DE FAMILLES DE RECENSEMENT**

**Thème: 01100    CONTRÔLE DE L'ÉCHANTILLON - Identificateurs**

YEAR	Anréf - 1996	Pos. = 1	Type = Numérique	Action = Conserver
Description			Fréquence	%
1996			35,598	100.0

PUCHID25	Id aléatoire ménage transv - 1996	Pos. = 5	Type = Caractère	Action = Conserver
Description			Fréquence	%
Valeurs valide			35,598	100.0

D31FAM26	Id de la famille économiqu - 1996	Pos. = 12	Type = Caractère	Action = Conserver
Description		Format = ff	Fréquence	%
01			34,093	95.7
02			1,241	3.4
03			198	0.5
04			54	0.1
05			9	0.0
06			3	0.0

D31CF26	Id de la famille recenseme - 1996	Pos. = 14	Type = Caractère	Action = Conserver
Description		Format = cc	Fréquence	%
01			31,973	89.8
02			3,090	8.6
03			437	1.2
04			71	0.2
05			17	0.0
06			6	0.0
07			2	0.0
08			1	0.0
09			1	0.0



**Thème: 01200    CONTRÔLE DE L'ÉCHANTILLON - Poids**

ICSWT26    **Poids transversal int - 1996**

**Pos. = 16    Type = Decimal    Action = Conserver**

**Format = 99999.9999**

**Canada**

Min = 5

Max = 4,153

Moyenne Pondérée = 878

Poids = ICSWT26

Description	Fréquence	Fréquence P.	% Pondéré
1 - 999	32,651	9,072,467	66.6
1,000 - 1,999	2,481	3,428,399	25.1
2,000 - 2,999	425	984,126	7.2
3,000 - 3,999	40	129,004	0.9
4,000 - 4,999	1	4,152	0.0

**Province : Terre-Neuve**

Min = 11

Max = 617

Moyenne Pondérée = 191

Poids = ICSWT26

Description	Fréquence	Fréquence P.	% Pondéré
1 - 999	1,722	242,575	100.0

**Province : Île-du-Prince-Édouard**

Min = 6

Max = 266

Moyenne Pondérée = 81

Poids = ICSWT26

Description	Fréquence	Fréquence P.	% Pondéré
1 - 999	896	59,992	100.0

**Province : Nouvelle-Écosse**

Min = 5

Max = 1,075

Moyenne Pondérée = 319

Poids = ICSWT26

Description	Fréquence	Fréquence P.	% Pondéré
1 - 999	2,472	426,564	99.7
1,000 - 1,999	1	1,075	0.2

**MICRODONNÉS DE L'EDTR - CLICHÉ D'ENREGISTREMENT**  
**FICHER EXTERNE TRANSVERSAL DE FAMILLES DE RECENSEMENT**

**Thème: 01200    CONTRÔLE DE L'ÉCHANTILLON - Poids**

ICSWT26    **Poids transversal int - 1996**

**Pos. = 16    Type = Decimal**

**Action = Conserver**

**Format = 99999.9999**

**Province : Nouveau-Brunswick**

Min = 8

Max = 449

Moyenne Pondérée = 186

Poids = ICSWT26

Description	Fréquence	Fréquence P.	% Pondéré
1 - 999	2,228	336,905	100.0

**Province : Québec**

Min = 9

Max = 3,595

Moyenne Pondérée = 1,139

Poids = ICSWT26

Description	Fréquence	Fréquence P.	% Pondéré
1 - 999	5,754	1,853,183	53.6
1,000 - 1,999	639	868,480	25.1
2,000 - 2,999	291	675,138	19.5
3,000 - 3,999	19	60,570	1.7

**Province : Ontario**

Min = 12

Max = 4,153

Moyenne Pondérée = 1,000

Poids = ICSWT26

Description	Fréquence	Fréquence P.	% Pondéré
1 - 999	8,896	3,041,920	59.7
1,000 - 1,999	1,159	1,697,430	33.3
2,000 - 2,999	124	287,318	5.6
3,000 - 3,999	19	62,217	1.2
4,000 - 4,999	1	4,152	0.0

**Province : Manitoba**

Min = 11

Max = 1,142

Moyenne Pondérée = 292

Poids = ICSWT26

Description	Fréquence	Fréquence P.	% Pondéré
1 - 999	2,485	504,132	99.5
1,000 - 1,999	2	2,161	0.4

**Thème: 01200    CONTRÔLE DE L'ÉCHANTILLON - Poids**

ICSWT26    **Poids transversal int - 1996**

**Pos. = 16    Type = Decimal**

**Action = Conserver**

**Format = 99999.9999**

**Province : Saskatchewan**

Min = 13

Max = 1,401

Moyenne Pondérée = 277

Poids = ICSWT26

Description	Fréquence	Fréquence P.	% Pondéré
1 - 999	2,465	446,883	97.4
1,000 - 1,999	11	11,906	2.6

**Province : Alberta**

Min = 8

Max = 2,095

Moyenne Pondérée = 627

Poids = ICSWT26

Description	Fréquence	Fréquence P.	% Pondéré
1 - 999	3,025	1,078,486	87.7
1,000 - 1,999	123	148,499	12.0
2,000 - 2,999	1	2,094	0.1

**Province : Colombie Britannique**

Min = 14

Max = 3,111

Moyenne Pondérée = 902

Poids = ICSWT26

Description	Fréquence	Fréquence P.	% Pondéré
1 - 999	2,708	1,081,823	59.8
1,000 - 1,999	546	698,846	38.6
2,000 - 2,999	9	19,574	1.0
3,000 - 3,999	2	6,215	0.3

---

**Thème: 03140 CARACTÉRISTIQUES PERSONNELLES - Caractéristiques démographiques - Situation familiale**

---

MJIEH46 **Soutien écon princ mén FR - 1996** Pos. = 26 Type = Caractère Action = Modifier

Poids = ICSWT26

Description	Fréquence	Fréquence P.	% Pondéré
1 : Oui	30,501	11,708,037	85.9
2 : Non	5,097	1,910,113	14.0

**MICRODONNÉS DE L'EDTR - CLICHÉ D'ENREGISTREMENT**  
**FICHIER EXTERNE TRANSVERSAL DE FAMILLES DE RECENSEMENT**

**Thème: 03510 CARACTÉRISTIQUES PERSONNELLES - Géographie - Région géographique**

PVREG25 **Prov de résidence (rgp) - 1996** **Pos. = 27** **Type = Caractère** **Action = Conserver**

Poids = ICSWT26

Description	Fréquence	Fréquence P.	% Pondéré
10 : Terre-Neuve	1,722	242,575	1.7
11 : Île-du-Prince-Édouard	896	59,992	0.4
12 : Nouvelle-Écosse	2,473	427,639	3.1
13 : Nouveau-Brunswick	2,228	336,905	2.4
24 : Québec	6,703	3,457,373	25.3
35 : Ontario	10,199	5,093,040	37.4
46 : Manitoba	2,487	506,294	3.7
47 : Saskatchewan	2,476	458,789	3.3
48 : Alberta	3,149	1,229,080	9.0
59 : Colombie Britannique	3,265	1,806,459	13.2

**MICRODONNÉS DE L'EDTR - CLICHÉ D'ENREGISTREMENT**  
**FICHER EXTERNE TRANSVERSAL DE FAMILLES DE RECENSEMENT**

**Thème: 03660 CARACTÉRISTIQUES PERSONNELLES - Caractéristiques de la famille et du ménage - Famille de recensement - taille et type**

FMSZ46 **Taille de famille de rec - 1996** Pos. = 29 Type = Numérique Action = Modifier

Poids = ICSWT26

Description	Fréquence	Fréquence P.	% Pondéré
1	14,091	5,706,215	41.9
2	9,857	3,680,903	27.0
3	4,406	1,661,799	12.2
4	4,878	1,777,870	13.0
5	1,805	611,164	4.4
6	421	139,807	1.0
7 +	140	40,390	0.3

FMCOMP46 **Compos de fam de rec - 1996** Pos. = 31 Type = Caractère Action = Conserver

Poids = ICSWT26

Description	Fréquence	Fréquence P.	% Pondéré
01 : Famille de recensement d'une personne dans une famille économique d'une personne	9,776	3,976,558	29.2
02 : Famille de recensement d'une personne dans une famille économique de plusieurs personnes	4,315	1,729,656	12.7
03 : Couple marié ou vivant en union libre, sans enfants	8,497	3,184,559	23.3
04 : Couple marié ou vivant en union libre, avec des enfants	10,524	3,818,010	28.0
05 : Famille monoparentale ayant une femme à sa tête	2,074	766,956	5.6
06 : Famille monoparentale ayant un homme à sa tête	412	142,408	1.0

AGYFM46 **Âge du plus jeune mem FR - 1996** Pos. = 33 Type = Numérique Action = Modifier

Min = 0

Max = 80

Moyenne Pondérée = 35

Poids = ICSWT26

Description	Fréquence	Fréquence P.	% Pondéré
0 - 9	6,933	2,494,117	18.3
10 - 19	5,544	1,891,751	13.8
20 - 29	6,068	2,357,859	17.3
30 - 39	3,043	1,464,510	10.7
40 - 49	2,696	1,138,209	8.3
50 - 59	3,409	1,326,707	9.7
60 - 69	3,548	1,379,598	10.1
70 - 79	2,992	1,111,241	8.1
80 +	1,365	454,154	3.3

AGYFMG46 **Âge du plus jeune FR rpg - 1996** Pos. = 36 Type = Caractère Action = Modifier

**Thème: 03660 CARACTÉRISTIQUES PERSONNELLES - Caractéristiques de la famille et du ménage - Famille de recensement - taille et type**

AGYFMG46 **Âge du plus jeune FR rgp - 1996**      **Pos. = 36**    **Type = Caractère**    **Action = Modifier**

Poids = ICSWT26

Description	Fréquence	Fréquence P.	% Pondéré
01 : 0 à 4	4,034	1,485,236	10.9
02 : 5 à 9	2,899	1,008,881	7.4
03 : 10 à 14	2,743	939,361	6.9
04 : 15 à 19	2,801	952,389	6.9
05 : 20 à 24	3,310	1,137,500	8.3
06 : 25 à 34	4,455	2,054,014	15.0
07 : 35 à 54	5,715	2,416,345	17.7
08 : 55 à 64	3,530	1,374,088	10.0
09 : 65 et plus	6,111	2,250,332	16.5

AGOFM46 **Âge du plus vieux mem FR - 1996**      **Pos. = 38**    **Type = Numérique**    **Action = Modifier**

Min = 0

Max = 80

Moyenne Pondérée = 47

Poids = ICSWT26

Description	Fréquence	Fréquence P.	% Pondéré
0 - 9	71	20,118	0.1
10 - 19	595	143,738	1.0
20 - 29	5,697	2,058,912	15.1
30 - 39	7,829	3,112,932	22.8
40 - 49	7,300	2,891,716	21.2
50 - 59	4,967	1,981,781	14.5
60 - 69	3,984	1,535,434	11.2
70 - 79	3,475	1,307,479	9.6
80 +	1,680	566,037	4.1

AGOFMG46 **Âge du plus vieux FR rgp - 1996**      **Pos. = 41**    **Type = Caractère**    **Action = Modifier**

Poids = ICSWT26

Description	Fréquence	Fréquence P.	% Pondéré
01 : 0 à 14	135	40,155	0.2
02 : 15 à 19	531	123,701	0.9
03 : 20 à 24	2,090	604,304	4.4
04 : 25 à 34	7,358	2,992,539	21.9
05 : 35 à 54	14,240	5,599,136	41.1
06 : 55 à 64	4,049	1,605,429	11.7
07 : 65 à 69	2,040	779,367	5.7
08 : 70 à 74	1,920	739,307	5.4
09 : 75 à 79	1,555	568,171	4.1
10 : 80 et plus	1,680	566,037	4.1

**Thème: 03660 CARACTÉRISTIQUES PERSONNELLES - Caractéristiques de la famille et du ménage - Famille de recensement - taille et type**

M0006A46 **Enf sout écon princ 00-06 - 1996**      **Pos. = 43**    **Type = Numérique**    **Action = Modifier**

Poids = ICSWT26

Description	Fréquence	Fréquence P.	% Pondéré
0	30,036	11,612,622	85.2
1	3,301	1,199,600	8.8
2	1,573	578,274	4.2
3	179	73,081	0.5
4	6	477	0.0
97 : Ne sait pas	503	154,093	1.1

M0715A46 **Enf sout écon princ 07-15 - 1996**      **Pos. = 45**    **Type = Numérique**    **Action = Modifier**

Poids = ICSWT26

Description	Fréquence	Fréquence P.	% Pondéré
0	28,487	11,179,591	82.0
1	3,836	1,357,044	9.9
2	2,298	776,156	5.7
3	456	145,995	1.0
4	18	5,269	0.0
97 : Ne sait pas	503	154,093	1.1



**MICRODONNÉS DE L'EDTR - CLICHÉ D'ENREGISTREMENT**  
**FICHIER EXTERNE TRANSVERSAL DE FAMILLES DE RECENSEMENT**

**Thème: 03670 CARACTÉRISTIQUES PERSONNELLES - Caractéristiques de la famille et du ménage - Famille de recensement - revenu**

WGSAL46 **FR-Salaires et traite - 1996**

**Pos. = 47 Type = Numérique Action = Modifier**

**Format = \$99,999,999**

Min = 25

Max = 722,500

Moyenne Pondérée = 41,827

Poids = ICSWT26

Description	Fréquence	Fréquence P.	% Pondéré
0	11,250	4,223,844	31.0
1 - 9,999	4,198	1,398,744	10.2
10,000 - 19,999	3,614	1,267,092	9.3
20,000 - 29,999	3,441	1,366,805	10.0
30,000 - 39,999	3,031	1,251,448	9.1
40,000 - 49,999	2,536	992,020	7.2
50,000 - 59,999	2,123	856,632	6.2
60,000 - 69,999	1,725	678,085	4.9
70,000 - 79,999	1,233	495,780	3.6
80,000 - 89,999	835	354,823	2.6
90,000 - 99,999	553	230,769	1.6
100,000 - 109,999	372	161,220	1.1
110,000 - 119,999	212	103,810	0.7
120,000 - 129,999	149	68,478	0.5
130,000 - 139,999	95	50,915	0.3
140,000 - 149,999	55	25,943	0.1
150,000 - 159,999	40	18,435	0.1
160,000 - 169,999	28	18,698	0.1
170,000 - 179,999	16	5,554	0.0
180,000 - 189,999	16	9,180	0.0
190,000 - 199,999	11	3,942	0.0
200,000 - 209,999	11	4,883	0.0
210,000 - 219,999	8	5,536	0.0
220,000 - 229,999	5	3,426	0.0
230,000 - 239,999	2	380	0.0
240,000 - 249,999	5	1,473	0.0
250,000 - 259,999	2	1,967	0.0
260,000 - 269,999	5	727	0.0
270,000 - 279,999	2	2,542	0.0
280,000 - 289,999	2	1,523	0.0
300,000 - 309,999	2	1,170	0.0
320,000 - 329,999	2	1,371	0.0
330,000 - 339,999	3	1,422	0.0
340,000 - 349,999	1	923	0.0
370,000 - 379,999	2	2,158	0.0
380,000 - 389,999	3	831	0.0
400,000 - 409,999	2	1,524	0.0

**Thème: 03670 CARACTÉRISTIQUES PERSONNELLES - Caractéristiques de la famille et du ménage - Famille de recensement - revenu**

---

WGSAL46    **FR-Salaires et traite - 1996**                      **Pos. = 47    Type = Numérique    Action = Modifier**  
**Format = \$99,999,999**

440,000 - 449,999	1	89	0.0
460,000 - 469,999	1	211	0.0
510,000 - 519,999	2	1,489	0.0
650,000 - 659,999	2	1,294	0.0
710,000 - 719,999	1	438	0.0
720,000 - 729,999	1	537	0.0

---

FMSE46    **FR-Rev trav auton-agric - 1996**                      **Pos. = 55    Type = Numérique    Action = Modifier**  
**Format = \$s9,999,999**

Min = -50,500  
Max = 167,500  
Moyenne Pondérée = 7,274  
Poids = ICSWT26

Description	Fréquence	Fréquence P.	% Pondéré
< 0	551	146,321	1.0
0	34,160	13,265,508	97.4
1 - 9,999	429	104,461	0.7
10,000 - 19,999	204	45,814	0.3
20,000 - 29,999	102	19,202	0.1
30,000 - 39,999	66	14,006	0.1
40,000 - 49,999	29	7,655	0.0
50,000 - 59,999	14	4,846	0.0
60,000 - 69,999	9	2,812	0.0
70,000 - 79,999	15	2,334	0.0
80,000 - 89,999	3	781	0.0
90,000 - 99,999	5	818	0.0
100,000 - 109,999	3	721	0.0
110,000 - 119,999	3	1,539	0.0
120,000 - 129,999	4	778	0.0
160,000 - 169,999	1	546	0.0

---

NFMSE46    **FR-Rev trav auton-non agri - 1996**                      **Pos. = 63    Type = Numérique    Action = Modifier**  
**Format = \$s9,999,999**

Min = -75,000  
Max = 432,500  
Moyenne Pondérée = 14,171  
Poids = ICSWT26

Description	Fréquence	Fréquence P.	% Pondéré
< 0	1,075	376,455	2.7
0	31,101	11,918,140	87.5

**MICRODONNÉS DE L'EDTR - CLICHÉ D'ENREGISTREMENT**  
**FICHIER EXTERNE TRANSVERSAL DE FAMILLES DE RECENSEMENT**

**Thème: 03670 CARACTÉRISTIQUES PERSONNELLES - Caractéristiques de la famille et du ménage - Famille de recensement - revenu**

NFMSE46	FR-Rev trav auton-non agri - 1996	Pos. = 63	Type = Numérique	Action = Modifier
		Format = \$s9,999,999		
	1 - 9,999	1,919	714,165	5.2
	10,000 - 19,999	636	263,153	1.9
	20,000 - 29,999	342	126,736	0.9
	30,000 - 39,999	171	66,269	0.4
	40,000 - 49,999	93	43,857	0.3
	50,000 - 59,999	62	26,756	0.2
	60,000 - 69,999	34	13,545	0.1
	70,000 - 79,999	32	18,475	0.1
	80,000 - 89,999	23	7,192	0.0
	90,000 - 99,999	17	4,435	0.0
	100,000 - 109,999	8	3,982	0.0
	110,000 - 119,999	15	7,267	0.0
	120,000 - 129,999	11	2,677	0.0
	130,000 - 139,999	7	1,355	0.0
	140,000 - 149,999	5	3,017	0.0
	150,000 - 159,999	8	1,310	0.0
	160,000 - 169,999	3	1,185	0.0
	170,000 - 179,999	5	2,041	0.0
	180,000 - 189,999	3	1,376	0.0
	190,000 - 199,999	3	1,962	0.0
	200,000 - 209,999	5	2,936	0.0
	210,000 - 219,999	1	876	0.0
	220,000 - 229,999	2	322	0.0
	230,000 - 239,999	2	596	0.0
	240,000 - 249,999	1	164	0.0
	250,000 - 259,999	3	1,472	0.0
	270,000 - 279,999	1	389	0.0
	360,000 - 369,999	1	418	0.0
	380,000 - 389,999	1	157	0.0
	390,000 - 399,999	2	2,583	0.0
	420,000 - 429,999	1	474	0.0
	430,000 - 439,999	5	2,398	0.0

**EARNG46 FR-Gains - 1996**      **Pos. = 71 Type = Numérique Action = Modifier**  
**Format = \$s9,999,999**

Min = -75,000

Max = 722,500

Moyenne Pondérée = 42,145

Poids = ICSWT26

Description	Fréquence	Fréquence P.	% Pondéré
< 0	345	99,451	0.7

**MICRODONNÉS DE L'EDTR - CLICHÉ D'ENREGISTREMENT**  
**FICHIER EXTERNE TRANSVERSAL DE FAMILLES DE RECENSEMENT**

**Thème: 03670 CARACTÉRISTIQUES PERSONNELLES - Caractéristiques de la famille et du ménage - Famille de recensement - revenu**

EARNG46 **FR-Gains - 1996**

**Pos. = 71 Type = Numérique Action = Modifier**

**Format = \$s9,999,999**

0	9,675	3,662,176	26.8
1 - 9,999	4,305	1,470,321	10.8
10,000 - 19,999	3,822	1,334,995	9.8
20,000 - 29,999	3,585	1,406,182	10.3
30,000 - 39,999	3,158	1,289,224	9.4
40,000 - 49,999	2,680	1,036,086	7.6
50,000 - 59,999	2,222	904,120	6.6
60,000 - 69,999	1,805	705,211	5.1
70,000 - 79,999	1,324	530,324	3.8
80,000 - 89,999	869	366,577	2.6
90,000 - 99,999	585	243,166	1.7
100,000 - 109,999	405	174,830	1.2
110,000 - 119,999	232	113,724	0.8
120,000 - 129,999	160	73,460	0.5
130,000 - 139,999	116	57,568	0.4
140,000 - 149,999	62	31,678	0.2
150,000 - 159,999	50	19,760	0.1
160,000 - 169,999	31	19,712	0.1
170,000 - 179,999	23	6,470	0.0
180,000 - 189,999	22	10,548	0.0
190,000 - 199,999	17	6,720	0.0
200,000 - 209,999	15	5,857	0.0
210,000 - 219,999	11	8,023	0.0
220,000 - 229,999	7	4,011	0.0
230,000 - 239,999	5	1,232	0.0
240,000 - 249,999	7	2,506	0.0
250,000 - 259,999	4	3,889	0.0
260,000 - 269,999	7	2,687	0.0
270,000 - 279,999	5	3,836	0.0
280,000 - 289,999	3	2,451	0.0
290,000 - 299,999	3	772	0.0
300,000 - 309,999	3	1,560	0.0
310,000 - 319,999	2	455	0.0
320,000 - 329,999	3	1,531	0.0
330,000 - 339,999	2	1,146	0.0
340,000 - 349,999	2	1,199	0.0
350,000 - 359,999	1	72	0.0
360,000 - 369,999	1	93	0.0
370,000 - 379,999	2	2,158	0.0
380,000 - 389,999	2	737	0.0
390,000 - 399,999	2	1,207	0.0
400,000 - 409,999	2	1,524	0.0
410,000 - 419,999	1	1,793	0.0

**MICRODONNÉS DE L'EDTR - CLICHÉ D'ENREGISTREMENT**  
**FICHIER EXTERNE TRANSVERSAL DE FAMILLES DE RECENSEMENT**

**Thème: 03670 CARACTÉRISTIQUES PERSONNELLES - Caractéristiques de la famille et du ménage - Famille de recensement - revenu**

**EARNG46 FR-Gains - 1996**

**Pos. = 71 Type = Numérique Action = Modifier**

**Format = \$s9,999,999**

420,000 - 429,999	1	474	0.0
430,000 - 439,999	2	968	0.0
440,000 - 449,999	3	367	0.0
450,000 - 459,999	1	639	0.0
460,000 - 469,999	1	211	0.0
510,000 - 519,999	1	573	0.0
550,000 - 559,999	1	916	0.0
600,000 - 609,999	1	669	0.0
650,000 - 659,999	2	1,294	0.0
710,000 - 719,999	1	438	0.0
720,000 - 729,999	1	537	0.0

**INVA46 FR-Revenu de placements - 1996**

**Pos. = 79 Type = Numérique Action = Modifier**

**Format = \$s9,999,999**

Min = -57,500

Max = 373,000

Moyenne Pondérée = 3,702

Poids = ICSWT26

Description	Fréquence	Fréquence P.	% Pondéré
< 0	684	330,156	2.4
0	19,965	7,511,055	55.1
1 - 9,999	13,507	5,188,010	38.1
10,000 - 19,999	855	333,850	2.4
20,000 - 29,999	255	109,645	0.8
30,000 - 39,999	148	73,893	0.5
40,000 - 49,999	68	25,170	0.1
50,000 - 59,999	30	12,349	0.0
60,000 - 69,999	20	6,059	0.0
70,000 - 79,999	19	6,842	0.0
80,000 - 89,999	8	2,353	0.0
90,000 - 99,999	3	920	0.0
100,000 - 109,999	1	267	0.0
110,000 - 119,999	5	1,512	0.0
120,000 - 129,999	7	1,901	0.0
130,000 - 139,999	5	1,222	0.0
150,000 - 159,999	2	1,401	0.0
160,000 - 169,999	4	2,001	0.0
170,000 - 179,999	1	724	0.0
180,000 - 189,999	1	1,314	0.0
190,000 - 199,999	3	2,361	0.0
200,000 - 209,999	1	1,138	0.0

**MICRODONNÉS DE L'EDTR - CLICHÉ D'ENREGISTREMENT**  
**FICHIER EXTERNE TRANSVERSAL DE FAMILLES DE RECENSEMENT**

**Thème: 03670 CARACTÉRISTIQUES PERSONNELLES - Caractéristiques de la famille et du ménage - Famille de recensement - revenu**

---

INVA46	<b>FR-Revenu de placements - 1996</b>	<b>Pos. = 79</b>	<b>Type = Numérique</b>	<b>Action = Modifier</b>
		<b>Format = \$s9,999,999</b>		
	220,000 - 229,999	1	209	0.0
	230,000 - 239,999	1	1,044	0.0
	350,000 - 359,999	3	2,674	0.0
	370,000 - 379,999	1	68	0.0

---

INVT46	<b>FR-Rev de placement impos - 1996</b>	<b>Pos. = 87</b>	<b>Type = Numérique</b>	<b>Action = Modifier</b>
		<b>Format = \$s9,999,999</b>		

Min = -55,000

Max = 434,000

Moyenne Pondérée = 3,952

Poids = ICSWT26

Description	Fréquence	Fréquence P.	% Pondéré
< 0	676	328,333	2.4
0	19,969	7,512,081	55.1
1 - 9,999	13,471	5,175,076	38.0
10,000 - 19,999	838	327,683	2.4
20,000 - 29,999	265	108,636	0.8
30,000 - 39,999	163	80,625	0.5
40,000 - 49,999	76	30,604	0.2
50,000 - 59,999	32	12,918	0.0
60,000 - 69,999	28	10,324	0.0
70,000 - 79,999	17	5,196	0.0
80,000 - 89,999	12	4,720	0.0
90,000 - 99,999	7	2,416	0.0
100,000 - 109,999	7	1,393	0.0
110,000 - 119,999	2	696	0.0
120,000 - 129,999	6	1,716	0.0
130,000 - 139,999	4	1,819	0.0
140,000 - 149,999	6	751	0.0
150,000 - 159,999	1	217	0.0
170,000 - 179,999	1	741	0.0
180,000 - 189,999	4	3,004	0.0
190,000 - 199,999	1	243	0.0
200,000 - 209,999	2	699	0.0
210,000 - 219,999	1	1,314	0.0
220,000 - 229,999	2	1,800	0.0
230,000 - 239,999	2	1,348	0.0
270,000 - 279,999	1	1,044	0.0
420,000 - 429,999	1	1,036	0.0
430,000 - 439,999	3	1,706	0.0

---

**MICRODONNÉS DE L'EDTR - CLICHÉ D'ENREGISTREMENT**  
**FICHIER EXTERNE TRANSVERSAL DE FAMILLES DE RECENSEMENT**

**Thème: 03670 CARACTÉRISTIQUES PERSONNELLES - Caractéristiques de la famille et du ménage - Famille de recensement - revenu**

CAPGN46 **FR-Gains cap imposables - 1996**

**Pos. = 95 Type = Numérique Action = Modifier**  
**Format = \$99,999,999**

Min = 25  
 Max = 392,000  
 Moyenne Pondérée = 5,302  
 Poids = ICSWT26

Description	Fréquence	Fréquence P.	% Pondéré
0	32,755	12,487,669	91.7
1 - 9,999	2,616	1,031,717	7.5
10,000 - 19,999	97	37,763	0.2
20,000 - 29,999	32	18,652	0.1
30,000 - 39,999	30	14,955	0.1
40,000 - 49,999	16	4,875	0.0
50,000 - 59,999	3	1,779	0.0
60,000 - 69,999	12	2,203	0.0
70,000 - 79,999	4	1,018	0.0
80,000 - 89,999	6	4,928	0.0
90,000 - 99,999	3	2,238	0.0
100,000 - 109,999	1	121	0.0
120,000 - 129,999	2	1,687	0.0
130,000 - 139,999	4	1,762	0.0
140,000 - 149,999	3	1,117	0.0
150,000 - 159,999	1	546	0.0
160,000 - 169,999	3	421	0.0
170,000 - 179,999	1	18	0.0
180,000 - 189,999	1	88	0.0
200,000 - 209,999	1	954	0.0
210,000 - 219,999	1	606	0.0
220,000 - 229,999	1	503	0.0
250,000 - 259,999	1	243	0.0
350,000 - 359,999	2	1,095	0.0
360,000 - 369,999	1	276	0.0
390,000 - 399,999	1	904	0.0

CHTXB46 **FR-Prest fisc pour enfants - 1996**

**Pos. = 103 Type = Numérique Action = Modifier**  
**Format = \$99,999,999**

Min = 25  
 Max = 16,500  
 Moyenne Pondérée = 1,615  
 Poids = ICSWT26

Description	Fréquence	Fréquence P.	% Pondéré
0	25,449	10,077,082	74.0

**MICRODONNÉS DE L'EDTR - CLICHÉ D'ENREGISTREMENT**  
**FICHER EXTERNE TRANSVERSAL DE FAMILLES DE RECENSEMENT**

**Thème: 03670 CARACTÉRISTIQUES PERSONNELLES - Caractéristiques de la famille et du ménage - Famille de recensement - revenu**

CHTXB46	FR-Prest fisc pour enfants - 1996	Pos. = 103	Type = Numérique	Action = Modifier
		Format = \$99,999,999		
1 - 999		3,701	1,354,869	9.9
1,000 - 1,999		3,483	1,156,814	8.4
2,000 - 2,999		1,713	566,699	4.1
3,000 - 3,999		691	253,011	1.8
4,000 - 4,999		272	91,618	0.6
5,000 - 5,999		125	40,526	0.3
6,000 - 6,999		76	37,677	0.2
7,000 - 7,999		35	14,821	0.1
8,000 - 8,999		23	9,840	0.0
9,000 - 9,999		8	5,649	0.0
10,000 - 10,999		7	5,046	0.0
11,000 - 11,999		8	2,232	0.0
12,000 - 12,999		2	183	0.0
13,000 - 13,999		1	63	0.0
16,000 - 16,999		4	2,013	0.0

OASGI46	FR-PSV/SRG/A conj - 1996	Pos. = 111	Type = Numérique	Action = Modifier
		Format = \$99,999,999		

Min = 25

Max = 22,000

Moyenne Pondérée = 7,688

Poids = ICSWT26

Description	Fréquence	Fréquence P.	% Pondéré
0	28,403	11,019,656	80.9
1 - 999	65	22,925	0.1
1,000 - 1,999	84	30,590	0.2
2,000 - 2,999	82	33,231	0.2
3,000 - 3,999	95	34,370	0.2
4,000 - 4,999	1,952	754,871	5.5
5,000 - 5,999	247	97,988	0.7
6,000 - 6,999	369	146,357	1.0
7,000 - 7,999	443	156,932	1.1
8,000 - 8,999	603	201,749	1.4
9,000 - 9,999	1,850	646,378	4.7
10,000 - 10,999	605	221,476	1.6
11,000 - 11,999	247	78,679	0.5
12,000 - 12,999	112	30,647	0.2
13,000 - 13,999	138	40,883	0.3
14,000 - 14,999	100	26,583	0.2
15,000 - 15,999	93	26,880	0.2
16,000 - 16,999	81	35,195	0.2



**MICRODONNÉS DE L'EDTR - CLICHÉ D'ENREGISTREMENT**  
**FICHER EXTERNE TRANSVERSAL DE FAMILLES DE RECENSEMENT**

**Thème: 03670 CARACTÉRISTIQUES PERSONNELLES - Caractéristiques de la famille et du ménage - Famille de recensement - revenu**

---

OASGI46	<b>FR-PSV/SRG/A conj - 1996</b>	<b>Pos. = 111</b>	<b>Type = Numérique</b>	<b>Action = Modifier</b>
		<b>Format = \$99,999,999</b>		
	17,000 - 17,999	24	10,009	0.0
	18,000 - 18,999	2	1,772	0.0
	19,000 - 19,999	2	802	0.0
	22,000 - 22,999	1	167	0.0

---

CPQPP46	<b>FR-RPC/RRQ - 1996</b>	<b>Pos. = 119</b>	<b>Type = Numérique</b>	<b>Action = Modifier</b>
		<b>Format = \$99,999,999</b>		

Min = 50

Max = 25,000

Moyenne Pondérée = 6,196

Poids = ICSWT26

Description	Fréquence	Fréquence P.	% Pondéré
0	26,932	10,521,854	77.2
1 - 999	432	137,940	1.0
1,000 - 1,999	551	182,937	1.3
2,000 - 2,999	649	175,132	1.2
3,000 - 3,999	951	322,708	2.3
4,000 - 4,999	960	331,009	2.4
5,000 - 5,999	901	308,700	2.2
6,000 - 6,999	1,099	413,159	3.0
7,000 - 7,999	839	328,644	2.4
8,000 - 8,999	947	377,326	2.7
9,000 - 9,999	388	160,352	1.1
10,000 - 10,999	311	119,546	0.8
11,000 - 11,999	186	67,807	0.5
12,000 - 12,999	147	65,014	0.4
13,000 - 13,999	97	32,970	0.2
14,000 - 14,999	87	28,191	0.2
15,000 - 15,999	54	18,847	0.1
16,000 - 16,999	35	15,838	0.1
17,000 - 17,999	12	2,520	0.0
18,000 - 18,999	9	2,254	0.0
19,000 - 19,999	5	3,055	0.0
20,000 - 20,999	2	876	0.0
21,000 - 21,999	2	290	0.0
22,000 - 22,999	1	252	0.0
25,000 - 25,999	1	917	0.0

---

UIBEN46	<b>FR-Prestations d'ass-emp - 1996</b>	<b>Pos. = 127</b>	<b>Type = Numérique</b>	<b>Action = Modifier</b>
		<b>Format = \$99,999,999</b>		

**MICRODONNÉS DE L'EDTR - CLICHÉ D'ENREGISTREMENT**  
**FICHER EXTERNE TRANSVERSAL DE FAMILLES DE RECENSEMENT**

**Thème: 03670 CARACTÉRISTIQUES PERSONNELLES - Caractéristiques de la famille et du ménage - Famille de recensement - revenu**

UIBEN46 **FR-Prestations d'ass-emp - 1996**

**Pos. = 127 Type = Numérique Action = Modifier**

**Format = \$99,999,999**

Min = 25

Max = 35,500

Moyenne Pondérée = 4,974

Poids = ICSWT26

Description	Fréquence	Fréquence P.	% Pondéré
0	27,949	11,062,189	81.2
1 - 999	977	340,178	2.5
1,000 - 1,999	1,000	357,186	2.6
2,000 - 2,999	880	299,752	2.2
3,000 - 3,999	789	276,035	2.0
4,000 - 4,999	756	260,141	1.9
5,000 - 5,999	545	179,180	1.3
6,000 - 6,999	526	175,895	1.2
7,000 - 7,999	444	141,429	1.0
8,000 - 8,999	357	113,130	0.8
9,000 - 9,999	304	101,622	0.7
10,000 - 10,999	224	69,041	0.5
11,000 - 11,999	194	58,675	0.4
12,000 - 12,999	168	54,810	0.4
13,000 - 13,999	115	33,218	0.2
14,000 - 14,999	61	11,447	0.0
15,000 - 15,999	82	21,384	0.1
16,000 - 16,999	52	15,327	0.1
17,000 - 17,999	47	15,684	0.1
18,000 - 18,999	33	6,633	0.0
19,000 - 19,999	26	11,726	0.0
20,000 - 20,999	21	3,539	0.0
21,000 - 21,999	13	2,923	0.0
22,000 - 22,999	6	1,937	0.0
23,000 - 23,999	8	1,170	0.0
24,000 - 24,999	4	1,383	0.0
25,000 - 25,999	4	611	0.0
26,000 - 26,999	5	691	0.0
27,000 - 27,999	2	214	0.0
29,000 - 29,999	2	250	0.0
31,000 - 31,999	1	157	0.0
33,000 - 33,999	1	93	0.0
34,000 - 34,999	1	23	0.0
35,000 - 35,999	1	459	0.0

**MICRODONNÉS DE L'EDTR - CLICHÉ D'ENREGISTREMENT**  
**FICHIER EXTERNE TRANSVERSAL DE FAMILLES DE RECENSEMENT**

**Thème: 03670 CARACTÉRISTIQUES PERSONNELLES - Caractéristiques de la famille et du ménage - Famille de recensement - revenu**

SAPIS46 **FR-Assistance sociale - 1996****Pos. = 135 Type = Numérique Action = Modifier****Format = \$99,999,999**

Min = 25

Max = 35,000

Moyenne Pondérée = 6,247

Poids = ICSWT26

Description	Fréquence	Fréquence P.	% Pondéré
0	30,846	11,751,384	86.2
1 - 999	755	270,299	1.9
1,000 - 1,999	624	218,414	1.6
2,000 - 2,999	370	127,088	0.9
3,000 - 3,999	294	101,896	0.7
4,000 - 4,999	295	98,237	0.7
5,000 - 5,999	297	113,554	0.8
6,000 - 6,999	333	150,688	1.1
7,000 - 7,999	262	111,156	0.8
8,000 - 8,999	375	175,113	1.2
9,000 - 9,999	259	105,617	0.7
10,000 - 10,999	194	79,479	0.5
11,000 - 11,999	201	95,912	0.7
12,000 - 12,999	132	65,637	0.4
13,000 - 13,999	107	48,731	0.3
14,000 - 14,999	58	21,275	0.1
15,000 - 15,999	46	20,493	0.1
16,000 - 16,999	27	8,688	0.0
17,000 - 17,999	21	9,778	0.0
18,000 - 18,999	23	10,126	0.0
19,000 - 19,999	20	8,590	0.0
20,000 - 20,999	6	3,744	0.0
21,000 - 21,999	7	2,674	0.0
22,000 - 22,999	9	3,393	0.0
23,000 - 23,999	6	2,449	0.0
24,000 - 24,999	6	2,983	0.0
25,000 - 25,999	9	6,330	0.0
26,000 - 26,999	5	1,097	0.0
27,000 - 27,999	2	1,279	0.0
28,000 - 28,999	1	279	0.0
29,000 - 29,999	2	588	0.0
30,000 - 30,999	2	446	0.0
31,000 - 31,999	1	185	0.0
32,000 - 32,999	1	373	0.0
33,000 - 33,999	1	59	0.0
35,000 - 35,999	1	95	0.0

**MICRODONNÉS DE L'EDTR - CLICHÉ D'ENREGISTREMENT**  
**FICHIER EXTERNE TRANSVERSAL DE FAMILLES DE RECENSEMENT**

**Thème: 03670 CARACTÉRISTIQUES PERSONNELLES - Caractéristiques de la famille et du ménage - Famille de recensement - revenu**

WKRCP46 **FR-Indemnités accid trav - 1996**

**Pos. = 143 Type = Numérique Action = Modifier**

**Format = \$99,999,999**

Min = 25

Max = 49,000

Moyenne Pondérée = 5,033

Poids = ICSWT26

Description	Fréquence	Fréquence P.	% Pondéré
0	33,720	12,916,999	94.8
1 - 999	639	223,093	1.6
1,000 - 1,999	252	104,758	0.7
2,000 - 2,999	175	71,200	0.5
3,000 - 3,999	113	43,757	0.3
4,000 - 4,999	92	37,944	0.2
5,000 - 5,999	50	14,959	0.1
6,000 - 6,999	71	28,014	0.2
7,000 - 7,999	51	15,961	0.1
8,000 - 8,999	54	23,019	0.1
9,000 - 9,999	52	13,166	0.1
10,000 - 10,999	42	20,858	0.1
11,000 - 11,999	33	15,824	0.1
12,000 - 12,999	34	16,849	0.1
13,000 - 13,999	27	9,145	0.0
14,000 - 14,999	21	4,524	0.0
15,000 - 15,999	17	7,775	0.0
16,000 - 16,999	8	2,726	0.0
17,000 - 17,999	26	7,316	0.0
18,000 - 18,999	12	4,454	0.0
19,000 - 19,999	14	4,804	0.0
20,000 - 20,999	13	4,643	0.0
21,000 - 21,999	6	1,060	0.0
22,000 - 22,999	13	3,352	0.0
23,000 - 23,999	9	2,038	0.0
24,000 - 24,999	12	3,273	0.0
25,000 - 25,999	2	228	0.0
26,000 - 26,999	3	651	0.0
27,000 - 27,999	3	3,684	0.0
28,000 - 28,999	9	3,270	0.0
29,000 - 29,999	7	1,416	0.0
30,000 - 30,999	1	72	0.0
31,000 - 31,999	1	272	0.0
34,000 - 34,999	1	394	0.0
35,000 - 35,999	1	776	0.0
36,000 - 36,999	3	1,735	0.0
37,000 - 37,999	2	782	0.0

**MICRODONNÉS DE L'EDTR - CLICHÉ D'ENREGISTREMENT**  
**FICHER EXTERNE TRANSVERSAL DE FAMILLES DE RECENSEMENT**

**Thème: 03670 CARACTÉRISTIQUES PERSONNELLES - Caractéristiques de la famille et du ménage - Famille de recensement - revenu**

WKRCP46	<b>FR-Indemnités accid trav - 1996</b>	<b>Pos. = 143</b>	<b>Type = Numérique</b>	<b>Action = Modifier</b>
		<b>Format = \$99,999,999</b>		
	41,000 - 41,999	1	374	0.0
	42,000 - 42,999	3	911	0.0
	46,000 - 46,999	1	148	0.0
	48,000 - 48,999	3	1,777	0.0
	49,000 - 49,999	1	130	0.0

GSTXC46	<b>FR-Crédits TPS/TVH - 1996</b>	<b>Pos. = 151</b>	<b>Type = Numérique</b>	<b>Action = Modifier</b>
		<b>Format = \$99,999,999</b>		
	Min = 25			
	Max = 1,450			
	Moyenne Pondérée = 333			
	Poids = ICSWT26			
Description	Fréquence	Fréquence P.	% Pondéré	
0	12,863	5,176,139	38.0	
1 - 999	22,666	8,416,526	61.8	
1,000 - 1,999	69	25,484	0.1	

GTR46	<b>FR-Transferts gouvern - 1996</b>	<b>Pos. = 159</b>	<b>Type = Numérique</b>	<b>Action = Modifier</b>
		<b>Format = \$99,999,999</b>		
	Min = 25			
	Max = 55,200			
	Moyenne Pondérée = 6,619			
	Poids = ICSWT26			
Description	Fréquence	Fréquence P.	% Pondéré	
0	4,508	2,050,056	15.0	
1 - 999	8,558	3,453,414	25.3	
1,000 - 1,999	2,406	857,521	6.3	
2,000 - 2,999	1,841	665,019	4.8	
3,000 - 3,999	1,543	510,456	3.7	
4,000 - 4,999	1,259	459,940	3.3	
5,000 - 5,999	1,210	421,203	3.0	
6,000 - 6,999	1,191	463,655	3.4	
7,000 - 7,999	1,033	360,613	2.6	
8,000 - 8,999	1,159	456,015	3.3	
9,000 - 9,999	1,131	424,265	3.1	
10,000 - 10,999	1,348	478,984	3.5	
11,000 - 11,999	1,545	534,163	3.9	
12,000 - 12,999	1,450	524,544	3.8	
13,000 - 13,999	1,032	392,027	2.8	
14,000 - 14,999	576	201,390	1.4	

**MICRODONNÉS DE L'EDTR - CLICHÉ D'ENREGISTREMENT**  
**FICHER EXTERNE TRANSVERSAL DE FAMILLES DE RECENSEMENT**

**Thème: 03670 CARACTÉRISTIQUES PERSONNELLES - Caractéristiques de la famille et du ménage - Famille de recensement - revenu**

GTR46	FR-Transferts gouvern - 1996	Pos. = 159	Type = Numérique	Action = Modifier
		Format = \$99,999,999		
	15,000 - 15,999	506	182,871	1.3
	16,000 - 16,999	474	175,867	1.2
	17,000 - 17,999	509	183,141	1.3
	18,000 - 18,999	488	162,931	1.2
	19,000 - 19,999	446	171,423	1.2
	20,000 - 20,999	345	112,896	0.8
	21,000 - 21,999	278	104,738	0.7
	22,000 - 22,999	216	77,869	0.5
	23,000 - 23,999	141	45,983	0.3
	24,000 - 24,999	106	39,948	0.2
	25,000 - 25,999	63	25,001	0.1
	26,000 - 26,999	47	17,034	0.1
	27,000 - 27,999	37	12,623	0.0
	28,000 - 28,999	23	4,262	0.0
	29,000 - 29,999	26	8,209	0.0
	30,000 - 30,999	19	12,038	0.0
	31,000 - 31,999	14	3,824	0.0
	32,000 - 32,999	8	2,886	0.0
	33,000 - 33,999	10	2,943	0.0
	34,000 - 34,999	7	2,746	0.0
	35,000 - 35,999	9	2,822	0.0
	36,000 - 36,999	7	2,065	0.0
	37,000 - 37,999	5	876	0.0
	38,000 - 38,999	6	2,679	0.0
	39,000 - 39,999	2	1,033	0.0
	40,000 - 40,999	2	687	0.0
	42,000 - 42,999	4	1,393	0.0
	46,000 - 46,999	4	1,730	0.0
	48,000 - 48,999	1	600	0.0
	49,000 - 49,999	3	1,411	0.0
	50,000 - 50,999	1	270	0.0
	55,000 - 55,999	1	64	0.0

**PEN46 FR-Pensions de retraite - 1996**      **Pos. = 167 Type = Numérique Action = Modifier**  
**Format = \$99,999,999**

Min = 25

Max = 128,000

Moyenne Pondérée = 14,436

Poids = ICSWT26

Description	Fréquence	Fréquence P.	% Pondéré
0	30,222	11,570,887	84.9

**MICRODONNÉS DE L'EDTR - CLICHÉ D'ENREGISTREMENT**  
**FICHIER EXTERNE TRANSVERSAL DE FAMILLES DE RECENSEMENT**

**Thème: 03670 CARACTÉRISTIQUES PERSONNELLES - Caractéristiques de la famille et du ménage - Famille de recensement - revenu**

PEN46	FR-Pensions de retraite - 1996	Pos. = 167	Type = Numérique	Action = Modifier
		Format = \$99,999,999		
	1 - 999	359	121,646	0.8
	1,000 - 1,999	419	148,251	1.0
	2,000 - 2,999	332	123,096	0.9
	3,000 - 3,999	280	91,623	0.6
	4,000 - 4,999	289	104,470	0.7
	5,000 - 5,999	262	101,287	0.7
	6,000 - 6,999	239	94,294	0.6
	7,000 - 7,999	226	92,399	0.6
	8,000 - 8,999	209	75,573	0.5
	9,000 - 9,999	188	68,584	0.5
	10,000 - 10,999	160	65,997	0.4
	11,000 - 11,999	162	67,784	0.5
	12,000 - 12,999	142	56,092	0.4
	13,000 - 13,999	140	54,799	0.4
	14,000 - 14,999	134	55,542	0.4
	15,000 - 15,999	120	44,366	0.3
	16,000 - 16,999	119	52,317	0.3
	17,000 - 17,999	87	33,148	0.2
	18,000 - 18,999	101	32,573	0.2
	19,000 - 19,999	101	38,514	0.2
	20,000 - 20,999	73	24,191	0.1
	21,000 - 21,999	70	29,374	0.2
	22,000 - 22,999	74	27,327	0.2
	23,000 - 23,999	58	23,394	0.1
	24,000 - 24,999	65	27,723	0.2
	25,000 - 25,999	69	29,740	0.2
	26,000 - 26,999	63	26,598	0.2
	27,000 - 27,999	66	22,347	0.1
	28,000 - 28,999	51	16,768	0.1
	29,000 - 29,999	49	20,774	0.1
	30,000 - 30,999	59	20,996	0.1
	31,000 - 31,999	64	25,125	0.1
	32,000 - 32,999	34	10,668	0.0
	33,000 - 33,999	39	12,748	0.0
	34,000 - 34,999	27	11,393	0.0
	35,000 - 35,999	37	14,328	0.1
	36,000 - 36,999	33	10,872	0.0
	37,000 - 37,999	32	18,663	0.1
	38,000 - 38,999	33	14,486	0.1
	39,000 - 39,999	22	8,511	0.0
	40,000 - 40,999	22	10,026	0.0
	41,000 - 41,999	25	12,322	0.0
	42,000 - 42,999	31	11,909	0.0

**MICRODONNÉS DE L'EDTR - CLICHÉ D'ENREGISTREMENT**  
**FICHIER EXTERNE TRANSVERSAL DE FAMILLES DE RECENSEMENT**

**Thème: 03670 CARACTÉRISTIQUES PERSONNELLES - Caractéristiques de la famille et du ménage - Famille de recensement - revenu**

PEN46	FR-Pensions de retraite - 1996	Pos. = 167	Type = Numérique	Action = Modifier
		Format = \$99,999,999		
	43,000 - 43,999	21	9,239	0.0
	44,000 - 44,999	12	3,978	0.0
	45,000 - 45,999	18	6,582	0.0
	46,000 - 46,999	9	3,298	0.0
	47,000 - 47,999	5	4,297	0.0
	48,000 - 48,999	15	5,719	0.0
	49,000 - 49,999	10	3,521	0.0
	50,000 - 50,999	12	7,119	0.0
	51,000 - 51,999	2	330	0.0
	52,000 - 52,999	7	2,752	0.0
	53,000 - 53,999	3	1,307	0.0
	54,000 - 54,999	2	1,552	0.0
	55,000 - 55,999	11	4,816	0.0
	56,000 - 56,999	2	239	0.0
	57,000 - 57,999	6	2,836	0.0
	58,000 - 58,999	2	755	0.0
	59,000 - 59,999	4	3,901	0.0
	60,000 - 60,999	6	2,032	0.0
	61,000 - 61,999	2	795	0.0
	62,000 - 62,999	5	2,363	0.0
	63,000 - 63,999	4	1,674	0.0
	64,000 - 64,999	2	1,371	0.0
	65,000 - 65,999	3	2,386	0.0
	66,000 - 66,999	2	790	0.0
	67,000 - 67,999	4	956	0.0
	68,000 - 68,999	2	1,350	0.0
	69,000 - 69,999	1	357	0.0
	70,000 - 70,999	2	3,020	0.0
	71,000 - 71,999	2	557	0.0
	72,000 - 72,999	1	781	0.0
	74,000 - 74,999	1	350	0.0
	75,000 - 75,999	7	4,004	0.0
	77,000 - 77,999	5	1,183	0.0
	78,000 - 78,999	1	180	0.0
	80,000 - 80,999	2	506	0.0
	82,000 - 82,999	4	692	0.0
	84,000 - 84,999	1	690	0.0
	85,000 - 85,999	3	723	0.0
	87,000 - 87,999	1	589	0.0
	88,000 - 88,999	1	262	0.0
	91,000 - 91,999	1	98	0.0
	97,000 - 97,999	1	438	0.0
	99,000 - 99,999	1	89	0.0



**MICRODONNÉS DE L'EDTR - CLICHÉ D'ENREGISTREMENT**  
**FICHER EXTERNE TRANSVERSAL DE FAMILLES DE RECENSEMENT**

**Thème: 03670 CARACTÉRISTIQUES PERSONNELLES - Caractéristiques de la famille et du ménage - Famille de recensement - revenu**

PEN46      **FR-Pensions de retraite - 1996**      **Pos. = 167 Type = Numérique Action = Modifier**  
**Format = \$99,999,999**

100,000 +      5      4,106      0.0

OTTXM46      **FR-Autre (autre) revenu - 1996**      **Pos. = 175 Type = Numérique Action = Modifier**  
**Format = \$99,999,999**

Min = 25  
Max = 323,000  
Moyenne Pondérée = 4,362  
Poids = ICSWT26

Description	Fréquence	Fréquence P.	% Pondéré
0	27,707	10,639,560	78.1
1 - 999	4,064	1,550,764	11.3
1,000 - 1,999	956	373,588	2.7
2,000 - 2,999	590	210,303	1.5
3,000 - 3,999	398	147,395	1.0
4,000 - 4,999	293	107,572	0.7
5,000 - 5,999	236	79,289	0.5
6,000 - 6,999	191	69,573	0.5
7,000 - 7,999	135	53,899	0.4
8,000 - 8,999	109	44,809	0.3
9,000 - 9,999	91	31,586	0.2
10,000 - 10,999	67	16,625	0.1
11,000 - 11,999	73	27,895	0.2
12,000 - 12,999	70	30,056	0.2
13,000 - 13,999	43	13,108	0.1
14,000 - 14,999	51	20,177	0.1
15,000 - 15,999	53	16,496	0.1
16,000 - 16,999	32	13,961	0.1
17,000 - 17,999	28	10,610	0.0
18,000 - 18,999	34	13,618	0.1
19,000 - 19,999	28	12,105	0.0
20,000 - 20,999	15	6,528	0.0
21,000 - 21,999	22	7,366	0.0
22,000 - 22,999	21	7,519	0.0
23,000 - 23,999	17	4,380	0.0
24,000 - 24,999	16	7,767	0.0
25,000 - 25,999	23	6,329	0.0
26,000 - 26,999	17	4,085	0.0
27,000 - 27,999	11	4,779	0.0
28,000 - 28,999	13	5,033	0.0
29,000 - 29,999	9	1,490	0.0
30,000 - 30,999	9	3,134	0.0

**MICRODONNÉS DE L'EDTR - CLICHÉ D'ENREGISTREMENT**  
**FICHIER EXTERNE TRANSVERSAL DE FAMILLES DE RECENSEMENT**

**Thème: 03670 CARACTÉRISTIQUES PERSONNELLES - Caractéristiques de la famille et du ménage - Famille de recensement - revenu**

OTTXM46	FR-Autre (autre) revenu - 1996	Pos. = 175	Type = Numérique	Action = Modifier
		Format = \$99,999,999		
	31,000 - 31,999	7	2,310	0.0
	32,000 - 32,999	8	3,315	0.0
	33,000 - 33,999	6	2,985	0.0
	34,000 - 34,999	15	3,891	0.0
	35,000 - 35,999	6	3,350	0.0
	36,000 - 36,999	5	1,738	0.0
	37,000 - 37,999	4	788	0.0
	38,000 - 38,999	3	2,543	0.0
	39,000 - 39,999	4	1,291	0.0
	40,000 - 40,999	9	5,256	0.0
	41,000 - 41,999	3	740	0.0
	42,000 - 42,999	7	4,229	0.0
	43,000 - 43,999	8	2,648	0.0
	44,000 - 44,999	8	4,463	0.0
	45,000 - 45,999	2	1,222	0.0
	46,000 - 46,999	4	1,931	0.0
	47,000 - 47,999	7	2,507	0.0
	48,000 - 48,999	3	510	0.0
	49,000 - 49,999	3	320	0.0
	50,000 - 50,999	3	398	0.0
	51,000 - 51,999	1	263	0.0
	52,000 - 52,999	7	2,827	0.0
	55,000 - 55,999	6	1,841	0.0
	57,000 - 57,999	7	3,193	0.0
	60,000 - 60,999	2	742	0.0
	61,000 - 61,999	1	55	0.0
	62,000 - 62,999	4	3,097	0.0
	63,000 - 63,999	1	1,552	0.0
	65,000 - 65,999	1	108	0.0
	67,000 - 67,999	2	245	0.0
	68,000 - 68,999	1	419	0.0
	70,000 - 70,999	1	98	0.0
	72,000 - 72,999	2	2,729	0.0
	74,000 - 74,999	1	58	0.0
	75,000 - 75,999	2	1,079	0.0
	77,000 - 77,999	2	1,922	0.0
	78,000 - 78,999	1	210	0.0
	80,000 - 80,999	4	1,648	0.0
	82,000 - 82,999	1	200	0.0
	86,000 - 86,999	1	917	0.0
	100,000 +	13	7,074	0.0

**MICRODONNÉS DE L'EDTR - CLICHÉ D'ENREGISTREMENT**  
**FICHIER EXTERNE TRANSVERSAL DE FAMILLES DE RECENSEMENT**

**Thème: 03670 CARACTÉRISTIQUES PERSONNELLES - Caractéristiques de la famille et du ménage - Famille de recensement - revenu**

ALIMO46 **FR-Pension alim. reçue - 1996**

**Pos. = 183 Type = Numérique Action = Modifier**

**Format = \$99,999,999**

Min = 25

Max = 41,000

Moyenne Pondérée = 5,017

Poids = ICSWT26

Description	Fréquence	Fréquence P.	% Pondéré
0	34,595	13,296,507	97.6
1 - 999	114	34,472	0.2
1,000 - 1,999	183	56,722	0.4
2,000 - 2,999	153	42,703	0.3
3,000 - 3,999	125	40,244	0.3
4,000 - 4,999	127	41,795	0.3
5,000 - 5,999	58	16,445	0.1
6,000 - 6,999	57	18,358	0.1
7,000 - 7,999	31	9,946	0.0
8,000 - 8,999	26	11,808	0.0
9,000 - 9,999	39	16,107	0.1
10,000 - 10,999	11	4,402	0.0
11,000 - 11,999	8	2,031	0.0
12,000 - 12,999	11	3,029	0.0
13,000 - 13,999	16	5,340	0.0
14,000 - 14,999	7	2,238	0.0
15,000 - 15,999	12	4,154	0.0
16,000 - 16,999	5	1,717	0.0
17,000 - 17,999	4	1,143	0.0
18,000 - 18,999	1	141	0.0
19,000 - 19,999	2	521	0.0
20,000 - 20,999	3	1,454	0.0
21,000 - 21,999	5	3,943	0.0
22,000 - 22,999	1	589	0.0
39,000 - 39,999	1	530	0.0
40,000 - 40,999	2	1,735	0.0
41,000 - 41,999	1	65	0.0

RSPWI46 **FR-Retraits REÉR - 1996**

**Pos. = 191 Type = Numérique Action = Modifier**

**Format = \$99,999,999**

**MICRODONNÉS DE L'EDTR - CLICHÉ D'ENREGISTREMENT**  
**FICHER EXTERNE TRANSVERSAL DE FAMILLES DE RECENSEMENT**

**Thème: 03670 CARACTÉRISTIQUES PERSONNELLES - Caractéristiques de la famille et du ménage - Famille de recensement - revenu**

RSPWI46 **FR-Retraits REÉR - 1996****Pos. = 191 Type = Numérique Action = Modifier****Format = \$99,999,999**

Min = 25

Max = 106,000

Moyenne Pondérée = 5,200

Poids = ICSWT26

Description	Fréquence	Fréquence P.	% Pondéré
0	33,431	12,801,940	94.0
1 - 999	486	182,949	1.3
1,000 - 1,999	417	174,220	1.2
2,000 - 2,999	257	91,805	0.6
3,000 - 3,999	182	70,740	0.5
4,000 - 4,999	156	61,197	0.4
5,000 - 5,999	143	44,626	0.3
6,000 - 6,999	76	20,808	0.1
7,000 - 7,999	52	21,324	0.1
8,000 - 8,999	58	29,658	0.2
9,000 - 9,999	47	17,012	0.1
10,000 - 10,999	35	12,594	0.0
11,000 - 11,999	24	7,497	0.0
12,000 - 12,999	27	7,492	0.0
13,000 - 13,999	22	7,765	0.0
14,000 - 14,999	26	10,140	0.0
15,000 - 15,999	20	6,311	0.0
16,000 - 16,999	19	5,621	0.0
17,000 - 17,999	11	2,286	0.0
18,000 - 18,999	3	518	0.0
19,000 - 19,999	4	495	0.0
20,000 - 20,999	15	4,233	0.0
21,000 - 21,999	5	3,860	0.0
22,000 - 22,999	7	1,442	0.0
23,000 - 23,999	8	3,122	0.0
24,000 - 24,999	4	1,098	0.0
25,000 - 25,999	6	2,079	0.0
26,000 - 26,999	5	1,164	0.0
27,000 - 27,999	3	736	0.0
28,000 - 28,999	5	1,255	0.0
29,000 - 29,999	3	1,152	0.0
30,000 - 30,999	5	3,287	0.0
31,000 - 31,999	3	1,833	0.0
33,000 - 33,999	1	81	0.0
34,000 - 34,999	2	452	0.0
37,000 - 37,999	1	1,016	0.0
38,000 - 38,999	3	1,016	0.0

**Thème: 03670 CARACTÉRISTIQUES PERSONNELLES - Caractéristiques de la famille et du ménage - Famille de recensement - revenu**

RSPWI46	FR-Retraits REÉR - 1996	Pos. = 191	Type = Numérique	Action = Modifier
		Format = \$99,999,999		
	39,000 - 39,999	2	912	0.0
	44,000 - 44,999	2	1,394	0.0
	48,000 - 48,999	1	151	0.0
	50,000 - 50,999	2	1,060	0.0
	51,000 - 51,999	1	286	0.0
	52,000 - 52,999	2	2,248	0.0
	55,000 - 55,999	1	696	0.0
	57,000 - 57,999	5	2,945	0.0
	60,000 - 60,999	1	122	0.0
	62,000 - 62,999	2	1,603	0.0
	65,000 - 65,999	3	1,066	0.0
	67,000 - 67,999	2	458	0.0
	70,000 - 70,999	1	276	0.0
	100,000 +	1	84	0.0

TTINC46	FR-Revenu total - 1996	Pos. = 199	Type = Numérique	Action = Modifier
		Format = \$s9,999,999		

Min = -62,875

Max = 849,850

Moyenne Pondérée = 41,517

Poids = ICSWT26

Description	Fréquence	Fréquence P.	% Pondéré
< 0	54	14,213	0.1
0	192	59,203	0.4
1 - 999	403	165,809	1.2
1,000 - 1,999	212	75,115	0.5
2,000 - 2,999	209	70,047	0.5
3,000 - 3,999	268	83,685	0.6
4,000 - 4,999	305	111,115	0.8
5,000 - 5,999	374	136,233	1.0
6,000 - 6,999	472	194,595	1.4
7,000 - 7,999	434	158,606	1.1
8,000 - 8,999	538	223,798	1.6
9,000 - 9,999	503	183,375	1.3
10,000 - 10,999	683	235,956	1.7
11,000 - 11,999	1,017	343,356	2.5
12,000 - 12,999	1,132	380,019	2.7
13,000 - 13,999	890	335,408	2.4
14,000 - 14,999	732	263,653	1.9
15,000 - 15,999	752	270,106	1.9
16,000 - 16,999	658	230,355	1.6

**MICRODONNÉS DE L'EDTR - CLICHÉ D'ENREGISTREMENT**  
**FICHIER EXTERNE TRANSVERSAL DE FAMILLES DE RECENSEMENT**

**Thème: 03670 CARACTÉRISTIQUES PERSONNELLES - Caractéristiques de la famille et du ménage - Famille de recensement - revenu**

TTINC46	FR-Revenu total - 1996	Pos. = 199	Type = Numérique	Action = Modifier
		Format = \$s9,999,999		
	17,000 - 17,999	601	238,821	1.7
	18,000 - 18,999	636	221,732	1.6
	19,000 - 19,999	658	244,882	1.8
	20,000 - 20,999	631	215,242	1.5
	21,000 - 21,999	632	231,467	1.7
	22,000 - 22,999	651	244,314	1.7
	23,000 - 23,999	571	207,200	1.5
	24,000 - 24,999	553	207,872	1.5
	25,000 - 25,999	543	210,213	1.5
	26,000 - 26,999	525	208,699	1.5
	27,000 - 27,999	527	206,786	1.5
	28,000 - 28,999	545	219,419	1.6
	29,000 - 29,999	502	179,142	1.3
	30,000 - 30,999	524	189,754	1.3
	31,000 - 31,999	506	190,957	1.4
	32,000 - 32,999	468	188,758	1.3
	33,000 - 33,999	417	165,623	1.2
	34,000 - 34,999	460	188,608	1.3
	35,000 - 35,999	412	162,977	1.2
	36,000 - 36,999	436	169,767	1.2
	37,000 - 37,999	419	156,231	1.1
	38,000 - 38,999	408	166,470	1.2
	39,000 - 39,999	435	154,734	1.1
	40,000 - 40,999	417	178,663	1.3
	41,000 - 41,999	376	147,995	1.0
	42,000 - 42,999	379	159,357	1.1
	43,000 - 43,999	336	136,876	1.0
	44,000 - 44,999	370	133,012	0.9
	45,000 - 45,999	327	123,333	0.9
	46,000 - 46,999	324	120,161	0.8
	47,000 - 47,999	330	118,131	0.8
	48,000 - 48,999	305	116,444	0.8
	49,000 - 49,999	358	144,961	1.0
	50,000 - 50,999	365	151,017	1.1
	51,000 - 51,999	255	86,020	0.6
	52,000 - 52,999	303	125,941	0.9
	53,000 - 53,999	269	92,889	0.6
	54,000 - 54,999	262	104,842	0.7
	55,000 - 55,999	326	137,338	1.0
	56,000 - 56,999	239	87,598	0.6
	57,000 - 57,999	322	122,169	0.9
	58,000 - 58,999	243	103,712	0.7
	59,000 - 59,999	215	89,140	0.6

**MICRODONNÉS DE L'EDTR - CLICHÉ D'ENREGISTREMENT**  
**FICHIER EXTERNE TRANSVERSAL DE FAMILLES DE RECENSEMENT**

**Thème: 03670 CARACTÉRISTIQUES PERSONNELLES - Caractéristiques de la famille et du ménage - Famille de recensement - revenu**

TTINC46	FR-Revenu total - 1996	Pos. = 199	Type = Numérique	Action = Modifier
		Format = \$s9,999,999		
	60,000 - 60,999	289	116,923	0.8
	61,000 - 61,999	241	82,218	0.6
	62,000 - 62,999	260	102,620	0.7
	63,000 - 63,999	228	90,603	0.6
	64,000 - 64,999	215	86,664	0.6
	65,000 - 65,999	264	112,963	0.8
	66,000 - 66,999	201	77,839	0.5
	67,000 - 67,999	230	76,450	0.5
	68,000 - 68,999	192	76,940	0.5
	69,000 - 69,999	174	62,501	0.4
	70,000 - 70,999	210	91,626	0.6
	71,000 - 71,999	164	58,004	0.4
	72,000 - 72,999	173	74,826	0.5
	73,000 - 73,999	185	64,024	0.4
	74,000 - 74,999	154	57,067	0.4
	75,000 - 75,999	151	65,157	0.4
	76,000 - 76,999	151	57,350	0.4
	77,000 - 77,999	162	68,597	0.5
	78,000 - 78,999	146	59,953	0.4
	79,000 - 79,999	136	54,437	0.4
	80,000 - 80,999	139	56,068	0.4
	81,000 - 81,999	106	42,538	0.3
	82,000 - 82,999	131	57,220	0.4
	83,000 - 83,999	128	53,800	0.4
	84,000 - 84,999	119	48,541	0.3
	85,000 - 85,999	99	37,962	0.2
	86,000 - 86,999	87	34,166	0.2
	87,000 - 87,999	85	38,084	0.2
	88,000 - 88,999	90	36,359	0.2
	89,000 - 89,999	80	31,362	0.2
	90,000 - 90,999	105	35,940	0.2
	91,000 - 91,999	108	37,341	0.2
	92,000 - 92,999	88	39,365	0.2
	93,000 - 93,999	78	26,755	0.2
	94,000 - 94,999	72	23,017	0.1
	95,000 - 95,999	69	32,570	0.2
	96,000 - 96,999	66	23,268	0.1
	97,000 - 97,999	48	11,489	0.0
	98,000 - 98,999	59	29,718	0.2
	99,000 - 99,999	59	31,645	0.2
	100,000 +	1,647	770,226	5.6

**Thème: 03670 CARACTÉRISTIQUES PERSONNELLES - Caractéristiques de la famille et du ménage - Famille de recensement - revenu**

ATINC46 **FR-Revenu après impôt - 1996**

**Pos. = 207 Type = Numérique Action = Modifier**

**Format = \$s9,999,999**

Min = -109,930

Max = 478,720

Moyenne Pondérée = 33,480

Poids = ICSWT26

Description	Fréquence	Fréquence P.	% Pondéré
< 0	68	19,815	0.1
0	192	59,203	0.4
1 - 999	401	165,163	1.2
1,000 - 1,999	210	75,071	0.5
2,000 - 2,999	210	70,951	0.5
3,000 - 3,999	269	83,120	0.6
4,000 - 4,999	312	115,062	0.8
5,000 - 5,999	378	138,255	1.0
6,000 - 6,999	477	194,322	1.4
7,000 - 7,999	458	169,228	1.2
8,000 - 8,999	599	239,576	1.7
9,000 - 9,999	549	191,105	1.4
10,000 - 10,999	789	281,968	2.0
11,000 - 11,999	1,062	349,752	2.5
12,000 - 12,999	1,254	433,394	3.1
13,000 - 13,999	1,058	389,452	2.8
14,000 - 14,999	876	310,316	2.2
15,000 - 15,999	811	303,214	2.2
16,000 - 16,999	759	290,604	2.1
17,000 - 17,999	696	255,125	1.8
18,000 - 18,999	747	289,935	2.1
19,000 - 19,999	722	265,541	1.9
20,000 - 20,999	759	291,044	2.1
21,000 - 21,999	733	259,147	1.9
22,000 - 22,999	781	297,982	2.1
23,000 - 23,999	700	278,401	2.0
24,000 - 24,999	745	292,132	2.1
25,000 - 25,999	677	259,167	1.9
26,000 - 26,999	669	269,302	1.9
27,000 - 27,999	714	288,729	2.1
28,000 - 28,999	652	250,295	1.8
29,000 - 29,999	592	230,781	1.6
30,000 - 30,999	593	233,273	1.7
31,000 - 31,999	594	226,792	1.6
32,000 - 32,999	555	215,196	1.5
33,000 - 33,999	523	200,933	1.4
34,000 - 34,999	524	218,484	1.6



**MICRODONNÉS DE L'EDTR - CLICHÉ D'ENREGISTREMENT**  
**FICHIER EXTERNE TRANSVERSAL DE FAMILLES DE RECENSEMENT**

**Thème: 03670 CARACTÉRISTIQUES PERSONNELLES - Caractéristiques de la famille et du ménage - Famille de recensement - revenu**

ATINC46	FR-Revenu après impôt - 1996	Pos. = 207	Type = Numérique	Action = Modifier
		Format = \$s9,999,999		
	35,000 - 35,999	509	200,874	1.4
	36,000 - 36,999	487	172,048	1.2
	37,000 - 37,999	454	183,843	1.3
	38,000 - 38,999	475	183,890	1.3
	39,000 - 39,999	473	180,024	1.3
	40,000 - 40,999	449	166,707	1.2
	41,000 - 41,999	420	165,906	1.2
	42,000 - 42,999	446	167,485	1.2
	43,000 - 43,999	381	143,538	1.0
	44,000 - 44,999	383	137,185	1.0
	45,000 - 45,999	365	139,138	1.0
	46,000 - 46,999	383	140,710	1.0
	47,000 - 47,999	367	150,377	1.1
	48,000 - 48,999	329	134,557	0.9
	49,000 - 49,999	321	129,491	0.9
	50,000 - 50,999	329	117,297	0.8
	51,000 - 51,999	296	116,899	0.8
	52,000 - 52,999	320	136,255	1.0
	53,000 - 53,999	301	110,700	0.8
	54,000 - 54,999	236	96,642	0.7
	55,000 - 55,999	262	103,063	0.7
	56,000 - 56,999	261	103,841	0.7
	57,000 - 57,999	272	104,379	0.7
	58,000 - 58,999	198	64,476	0.4
	59,000 - 59,999	230	91,345	0.6
	60,000 - 60,999	211	77,763	0.5
	61,000 - 61,999	219	91,149	0.6
	62,000 - 62,999	163	70,382	0.5
	63,000 - 63,999	172	62,381	0.4
	64,000 - 64,999	182	74,044	0.5
	65,000 - 65,999	171	70,256	0.5
	66,000 - 66,999	147	56,416	0.4
	67,000 - 67,999	152	66,074	0.4
	68,000 - 68,999	147	50,603	0.3
	69,000 - 69,999	128	46,870	0.3
	70,000 - 70,999	120	56,369	0.4
	71,000 - 71,999	103	49,685	0.3
	72,000 - 72,999	92	35,772	0.2
	73,000 - 73,999	94	34,077	0.2
	74,000 - 74,999	101	43,895	0.3
	75,000 - 75,999	102	43,888	0.3
	76,000 - 76,999	89	37,529	0.2
	77,000 - 77,999	72	25,074	0.1

**MICRODONNÉS DE L'EDTR - CLICHÉ D'ENREGISTREMENT**  
**FICHIER EXTERNE TRANSVERSAL DE FAMILLES DE RECENSEMENT**

**Thème: 03670 CARACTÉRISTIQUES PERSONNELLES - Caractéristiques de la famille et du ménage - Famille de recensement - revenu**

ATINC46	FR-Revenu après impôt - 1996	Pos. = 207	Type = Numérique	Action = Modifier
		Format = \$s9,999,999		
	78,000 - 78,999	77	28,895	0.2
	79,000 - 79,999	76	40,096	0.2
	80,000 - 80,999	69	25,375	0.1
	81,000 - 81,999	67	31,529	0.2
	82,000 - 82,999	61	29,422	0.2
	83,000 - 83,999	54	22,861	0.1
	84,000 - 84,999	57	25,878	0.1
	85,000 - 85,999	51	18,077	0.1
	86,000 - 86,999	43	19,226	0.1
	87,000 - 87,999	47	25,424	0.1
	88,000 - 88,999	45	21,809	0.1
	89,000 - 89,999	38	17,732	0.1
	90,000 - 90,999	44	22,186	0.1
	91,000 - 91,999	43	24,236	0.1
	92,000 - 92,999	37	19,554	0.1
	93,000 - 93,999	19	6,197	0.0
	94,000 - 94,999	25	11,343	0.0
	95,000 - 95,999	36	16,940	0.1
	96,000 - 96,999	32	20,781	0.1
	97,000 - 97,999	23	12,249	0.0
	98,000 - 98,999	19	6,591	0.0
	99,000 - 99,999	21	6,553	0.0
	100,000 +	494	230,420	1.6

MTINC46	FR-Revenu du marché - 1996	Pos. = 215	Type = Numérique	Action = Modifier
		Format = \$s9,999,999		

Min = -66,000

Max = 849,600

Moyenne Pondérée = 40,072

Poids = ICSWT26

Description	Fréquence	Fréquence P.	% Pondéré
< 0	163	45,821	0.3
0	3,839	1,480,807	10.8
1 - 999	1,211	401,245	2.9
1,000 - 1,999	807	262,693	1.9
2,000 - 2,999	647	216,714	1.5
3,000 - 3,999	624	226,579	1.6
4,000 - 4,999	650	244,594	1.8
5,000 - 5,999	567	207,126	1.5
6,000 - 6,999	608	214,374	1.5
7,000 - 7,999	563	207,758	1.5

**Thème: 03670 CARACTÉRISTIQUES PERSONNELLES - Caractéristiques de la famille et du ménage - Famille de recensement - revenu**

MTINC46	FR-Revenu du marché - 1996	Pos. = 215	Type = Numérique	Action = Modifier
		Format = \$s9,999,999		
	8,000 - 8,999	562	178,439	1.3
	9,000 - 9,999	558	205,385	1.5
	10,000 - 10,999	564	200,535	1.4
	11,000 - 11,999	589	204,073	1.5
	12,000 - 12,999	527	187,131	1.3
	13,000 - 13,999	492	171,170	1.2
	14,000 - 14,999	496	167,318	1.2
	15,000 - 15,999	524	188,198	1.3
	16,000 - 16,999	449	146,434	1.0
	17,000 - 17,999	441	161,249	1.1
	18,000 - 18,999	463	183,773	1.3
	19,000 - 19,999	447	156,967	1.1
	20,000 - 20,999	451	162,673	1.1
	21,000 - 21,999	473	174,644	1.2
	22,000 - 22,999	433	175,426	1.2
	23,000 - 23,999	392	153,307	1.1
	24,000 - 24,999	417	154,520	1.1
	25,000 - 25,999	403	152,589	1.1
	26,000 - 26,999	420	169,785	1.2
	27,000 - 27,999	431	166,796	1.2
	28,000 - 28,999	424	169,275	1.2
	29,000 - 29,999	414	163,134	1.2
	30,000 - 30,999	411	165,933	1.2
	31,000 - 31,999	385	143,476	1.0
	32,000 - 32,999	368	155,947	1.1
	33,000 - 33,999	319	130,762	0.9
	34,000 - 34,999	340	154,867	1.1
	35,000 - 35,999	362	127,162	0.9
	36,000 - 36,999	372	142,828	1.0
	37,000 - 37,999	341	131,581	0.9
	38,000 - 38,999	338	143,821	1.0
	39,000 - 39,999	344	149,175	1.1
	40,000 - 40,999	332	133,686	0.9
	41,000 - 41,999	316	131,143	0.9
	42,000 - 42,999	317	126,921	0.9
	43,000 - 43,999	277	93,713	0.6
	44,000 - 44,999	287	108,293	0.8
	45,000 - 45,999	293	109,946	0.8
	46,000 - 46,999	291	104,081	0.7
	47,000 - 47,999	286	105,196	0.7
	48,000 - 48,999	298	132,822	0.9
	49,000 - 49,999	288	108,425	0.8
	50,000 - 50,999	326	137,070	1.0

**MICRODONNÉS DE L'EDTR - CLICHÉ D'ENREGISTREMENT**  
**FICHER EXTERNE TRANSVERSAL DE FAMILLES DE RECENSEMENT**

**Thème: 03670 CARACTÉRISTIQUES PERSONNELLES - Caractéristiques de la famille et du ménage - Famille de recensement - revenu**

MTINC46	FR-Revenu du marché - 1996	Pos. = 215	Type = Numérique	Action = Modifier
		Format = \$s9,999,999		
	51,000 - 51,999	189	76,275	0.5
	52,000 - 52,999	260	110,756	0.8
	53,000 - 53,999	221	86,122	0.6
	54,000 - 54,999	246	98,610	0.7
	55,000 - 55,999	331	151,655	1.1
	56,000 - 56,999	181	75,690	0.5
	57,000 - 57,999	289	117,220	0.8
	58,000 - 58,999	205	86,580	0.6
	59,000 - 59,999	177	66,187	0.4
	60,000 - 60,999	284	125,385	0.9
	61,000 - 61,999	162	49,999	0.3
	62,000 - 62,999	259	101,583	0.7
	63,000 - 63,999	183	69,250	0.5
	64,000 - 64,999	172	68,166	0.5
	65,000 - 65,999	238	92,377	0.6
	66,000 - 66,999	175	61,695	0.4
	67,000 - 67,999	192	67,424	0.5
	68,000 - 68,999	168	72,003	0.5
	69,000 - 69,999	152	60,382	0.4
	70,000 - 70,999	195	82,824	0.6
	71,000 - 71,999	138	50,945	0.3
	72,000 - 72,999	157	64,959	0.4
	73,000 - 73,999	137	52,541	0.3
	74,000 - 74,999	115	42,809	0.3
	75,000 - 75,999	165	77,346	0.5
	76,000 - 76,999	116	38,290	0.2
	77,000 - 77,999	164	64,254	0.4
	78,000 - 78,999	124	49,808	0.3
	79,000 - 79,999	127	48,505	0.3
	80,000 - 80,999	134	56,549	0.4
	81,000 - 81,999	89	35,401	0.2
	82,000 - 82,999	111	47,556	0.3
	83,000 - 83,999	101	40,565	0.3
	84,000 - 84,999	99	37,662	0.2
	85,000 - 85,999	101	41,208	0.3
	86,000 - 86,999	72	31,873	0.2
	87,000 - 87,999	81	34,538	0.2
	88,000 - 88,999	80	38,745	0.2
	89,000 - 89,999	77	30,203	0.2
	90,000 - 90,999	99	37,279	0.2
	91,000 - 91,999	82	27,788	0.2
	92,000 - 92,999	78	30,207	0.2
	93,000 - 93,999	65	21,563	0.1

**MICRODONNÉS DE L'EDTR - CLICHÉ D'ENREGISTREMENT**  
**FICHER EXTERNE TRANSVERSAL DE FAMILLES DE RECENSEMENT**

**Thème: 03670 CARACTÉRISTIQUES PERSONNELLES - Caractéristiques de la famille et du ménage - Famille de recensement - revenu**

MTINC46	FR-Revenu du marché - 1996	Pos. = 215	Type = Numérique	Action = Modifier
		Format = \$s9,999,999		
	94,000 - 94,999	61	22,843	0.1
	95,000 - 95,999	52	28,652	0.2
	96,000 - 96,999	58	23,893	0.1
	97,000 - 97,999	54	15,657	0.1
	98,000 - 98,999	59	26,441	0.1
	99,000 - 99,999	58	25,616	0.1
	100,000 +	1,525	716,841	5.2

PVTXC46	FR-Crédits d'impôt prov/te - 1996	Pos. = 223	Type = Numérique	Action = Modifier
		Format = \$99,999,999		
Min = 25				
Max = 3,900				
Moyenne Pondérée = 290				
Poids = ICSWT26				
Description	Fréquence	Fréquence P.	% Pondéré	
0	27,607	10,241,128	75.2	
1 - 9,999	7,991	3,377,022	24.8	

INCTX46	FR-Impôt (féd+prov) - 1996	Pos. = 231	Type = Numérique	Action = Modifier
		Format = \$99,999,999		
Min = 10				
Max = 371,130				
Moyenne Pondérée = 10,272				
Poids = ICSWT26				
Description	Fréquence	Fréquence P.	% Pondéré	
0	8,175	3,009,521	22.1	
1 - 9,999	18,168	6,714,803	49.3	
10,000 - 19,999	6,474	2,643,133	19.4	
20,000 - 29,999	1,806	785,666	5.7	
30,000 - 39,999	502	228,518	1.6	
40,000 - 49,999	203	102,914	0.7	
50,000 - 59,999	80	37,398	0.2	
60,000 - 69,999	61	28,641	0.2	
70,000 - 79,999	22	8,425	0.0	
80,000 - 89,999	25	11,698	0.0	
90,000 - 99,999	11	5,104	0.0	
100,000 - 109,999	14	10,551	0.0	
110,000 - 119,999	9	3,823	0.0	
120,000 - 129,999	7	2,481	0.0	
130,000 - 139,999	3	2,100	0.0	

**Thème: 03670 CARACTÉRISTIQUES PERSONNELLES - Caractéristiques de la famille et du ménage - Famille de recensement - revenu**

INCTX46	FR-Impôt (féd+prov) - 1996	Pos. = 231	Type = Numérique	Action = Modifier
		Format = \$99,999,999		
	140,000 - 149,999	7	4,743	0.0
	150,000 - 159,999	5	4,364	0.0
	160,000 - 169,999	3	3,196	0.0
	170,000 - 179,999	4	1,525	0.0
	180,000 - 189,999	1	93	0.0
	190,000 - 199,999	5	2,266	0.0
	210,000 - 219,999	3	1,784	0.0
	220,000 - 229,999	1	157	0.0
	270,000 - 279,999	2	1,522	0.0
	280,000 - 289,999	3	1,533	0.0
	310,000 - 319,999	1	927	0.0
	340,000 - 349,999	1	276	0.0
	350,000 - 359,999	1	537	0.0
	370,000 - 379,999	1	438	0.0

FDITX46	FR-Impôt fédéral - 1996	Pos. = 239	Type = Numérique	Action = Modifier
		Format = \$99,999,999		

Min = 10

Max = 221,810

Moyenne Pondérée = 6,216

Poids = ICSWT26

Description	Fréquence	Fréquence P.	% Pondéré
0	8,219	3,018,320	22.1
1 - 9,999	23,036	8,742,776	64.2
10,000 - 19,999	3,554	1,481,394	10.8
20,000 - 29,999	494	232,752	1.7
30,000 - 39,999	149	69,958	0.5
40,000 - 49,999	45	15,390	0.1
50,000 - 59,999	36	20,035	0.1
60,000 - 69,999	17	10,329	0.0
70,000 - 79,999	7	2,543	0.0
80,000 - 89,999	10	6,196	0.0
90,000 - 99,999	4	6,100	0.0
100,000 - 109,999	5	1,492	0.0
110,000 - 119,999	6	2,959	0.0
120,000 - 129,999	4	1,264	0.0
130,000 - 139,999	2	730	0.0
140,000 - 149,999	1	669	0.0
160,000 - 169,999	3	1,910	0.0
170,000 - 179,999	2	1,467	0.0
180,000 - 189,999	1	606	0.0

**Thème: 03670 CARACTÉRISTIQUES PERSONNELLES - Caractéristiques de la famille et du ménage - Famille de recensement - revenu**

FDITX46	FR-Impôt fédéral - 1996	Pos. = 239	Type = Numérique	Action = Modifier
		<b>Format = \$99,999,999</b>		
	190,000 - 199,999	1	276	0.0
	210,000 - 219,999	1	537	0.0
	220,000 - 229,999	1	438	0.0

PVITX46 **FR-Impôt provincial - 1996** Pos. = 247 Type = Numérique Action = Modifier  
**Format = \$99,999,999**

Min = 10

Max = 149,320

Moyenne Pondérée = 4,226

Poids = ICSWT26

Description	Fréquence	Fréquence P.	% Pondéré
0	9,293	3,424,211	25.1
1 - 9,999	24,676	9,430,890	69.2
10,000 - 19,999	1,337	609,556	4.4
20,000 - 29,999	173	84,505	0.6
30,000 - 39,999	45	26,643	0.2
40,000 - 49,999	26	11,289	0.0
50,000 - 59,999	20	11,996	0.0
60,000 - 69,999	9	9,383	0.0
70,000 - 79,999	6	1,743	0.0
80,000 - 89,999	4	3,144	0.0
90,000 - 99,999	1	157	0.0
110,000 - 119,999	4	2,449	0.0
140,000 - 149,999	4	2,179	0.0

MJSIF46 **FR-Principale source de re - 1996** Pos. = 255 Type = Caractère Action = Modifier

Poids = ICSWT26

Description	Fréquence	Fréquence P.	% Pondéré
01 : Aucun revenu	191	59,137	0.4
02 : Salaires et traitements	20,837	8,204,921	60.2
03 : Revenus d'emploi autonome	1,688	594,482	4.3
04 : Transferts gouvernementaux	9,786	3,542,678	26.0
05 : Revenu de placements	789	332,630	2.4
06 : Pensions de retraite	1,699	662,158	4.8
07 : Autre revenu	608	222,142	1.6

PFIIEE46 **%rev FR-de gains - 1996** Pos. = 257 Type = Decimal Action = Modifier  
**Format = %999.9**

**MICRODONNÉS DE L'EDTR - CLICHÉ D'ENREGISTREMENT**  
**FICHER EXTERNE TRANSVERSAL DE FAMILLES DE RECENSEMENT**

**Thème: 03670 CARACTÉRISTIQUES PERSONNELLES - Caractéristiques de la famille et du ménage - Famille de recensement - revenu**

PFIEE46 %rev FR-de gains - 1996

Pos. = 257 Type = Decimal

Action = Modifier

Format = %999.9

Min = 0

Max = 100

Moyenne Pondérée = 59

Poids = ICSWT26

Description	Fréquence	Fréquence P.	% Pondéré
0 - 9	10,357	3,895,256	28.6
10 - 19	551	195,428	1.4
20 - 29	592	220,883	1.6
30 - 39	669	224,995	1.6
40 - 49	849	267,213	1.9
50 - 59	1,174	406,466	2.9
60 - 69	1,430	503,534	3.7
70 - 79	2,041	710,151	5.2
80 - 89	3,342	1,217,388	8.9
90 - 95	3,773	1,427,657	10.4
96	100	36,921	0.2
96.1	112	38,168	0.2
96.2	119	46,204	0.3
96.3	104	38,068	0.2
96.4	103	33,576	0.2
96.5	95	40,197	0.3
96.6	115	52,072	0.3
96.7	103	34,835	0.2
96.8	122	48,669	0.3
96.9	152	56,832	0.4
97	151	55,368	0.4
97.1	160	54,647	0.4
97.2	152	56,309	0.4
97.3	182	69,012	0.5
97.4	162	62,209	0.4
97.5	146	58,078	0.4
97.6	202	79,304	0.5
97.7	189	68,491	0.5
97.8	172	63,759	0.4
97.9	188	71,454	0.5
98	202	66,011	0.4
98.1	188	80,326	0.5
98.2	249	92,858	0.6
98.3	215	75,298	0.5
98.4	266	111,484	0.8
98.5	261	96,416	0.7
98.6	264	114,288	0.8



**MICRODONNÉS DE L'EDTR - CLICHÉ D'ENREGISTREMENT**  
**FICHIER EXTERNE TRANSVERSAL DE FAMILLES DE RECENSEMENT**

**Thème: 03670 CARACTÉRISTIQUES PERSONNELLES - Caractéristiques de la famille et du ménage - Famille de recensement - revenu**

PFIEE46	%rev FR-de gains - 1996	Pos. = 257	Type = Decimal	Action = Modifier	
		Format = %999.9			
98.7		276		131,340	0.9
98.8		291		125,904	0.9
98.9		286		119,005	0.8
99		231		103,250	0.7
99.1		248		111,938	0.8
99.2		230		95,201	0.7
99.3		235		107,525	0.7
99.4		276		129,131	0.9
99.5		272		109,399	0.8
99.6		257		116,484	0.8
99.7		283		140,990	1.0
99.8		288		118,759	0.8
99.9		443		203,815	1.5
100		1,703		806,409	5.9
999.9 : Non Applicable		1,027		429,150	3.1

PFIGT46	%rev FR-de trans gouv - 1996	Pos. = 262	Type = Decimal	Action = Modifier
		Format = %999.9		
Min = 0				
Max = 100				
Moyenne Pondérée = 11				
Poids = ICSWT26				
Description		Fréquence	Fréquence P.	% Pondéré
0 - 9		26,578	10,356,844	76.0
10 - 19		2,200	750,202	5.5
20 - 29		1,276	430,340	3.1
30 - 39		875	274,536	2.0
40 - 49		664	209,442	1.5
50 - 59		491	161,426	1.1
60 - 69		407	142,680	1.0
70 - 79		499	196,585	1.4
80 - 89		528	196,712	1.4
90 - 95		456	175,526	1.2
96		19	10,042	0.0
96.1		13	5,979	0.0
96.2		20	5,476	0.0
96.3		13	7,284	0.0
96.4		25	8,912	0.0
96.5		27	11,941	0.0
96.6		21	9,248	0.0
96.7		31	22,285	0.1

**MICRODONNÉS DE L'EDTR - CLICHÉ D'ENREGISTREMENT**  
**FICHIER EXTERNE TRANSVERSAL DE FAMILLES DE RECENSEMENT**

**Thème: 03670 CARACTÉRISTIQUES PERSONNELLES - Caractéristiques de la famille et du ménage - Famille de recensement - revenu**

<b>PFIGT46</b>	<b>%rev FR-de trans gouv - 1996</b>	<b>Pos. = 262</b>	<b>Type = Decimal</b>	<b>Action = Modifier</b>
		<b>Format = %999.9</b>		
96.8		36		22,531 0.1
96.9		41		19,195 0.1
97		42		21,203 0.1
97.1		41		17,196 0.1
97.2		24		14,098 0.1
97.3		40		20,411 0.1
97.4		31		14,904 0.1
97.5		14		8,438 0.0
97.6		30		17,284 0.1
97.7		37		23,168 0.1
97.8		14		7,174 0.0
97.9		17		4,542 0.0
98		14		5,408 0.0
98.1		8		2,616 0.0
98.2		6		1,901 0.0
98.3		8		5,224 0.0
98.4		5		905 0.0
98.5		3		368 0.0
98.6		3		2,578 0.0
98.7		2		2,183 0.0
98.8		2		368 0.0
98.9		1		332 0.0
99.2		1		15 0.0
100		8		1,478 0.0
999.9 : Non Applicable		1,027		429,150 3.1

<b>PFIGO46</b>	<b>%rev FR-de gouv autre - 1996</b>	<b>Pos. = 267</b>	<b>Type = Decimal</b>	<b>Action = Modifier</b>
		<b>Format = %999.9</b>		

Min = 0

Max = 100

Moyenne Pondérée = 18

Poids = ICSWT26

Description	Fréquence	Fréquence P.	% Pondéré
0 - 9	22,553	8,833,427	64.8
10 - 19	2,986	1,085,375	7.9
20 - 29	1,566	591,556	4.3
30 - 39	1,082	402,155	2.9
40 - 49	892	330,632	2.4
50 - 59	844	313,511	2.3
60 - 69	724	270,346	1.9
70 - 79	629	238,250	1.7

**MICRODONNÉS DE L'EDTR - CLICHÉ D'ENREGISTREMENT**  
**FICHER EXTERNE TRANSVERSAL DE FAMILLES DE RECENSEMENT**

**Thème: 03670 CARACTÉRISTIQUES PERSONNELLES - Caractéristiques de la famille et du ménage - Famille de recensement - revenu**

PFIGO46	%rev FR-de gouv autre - 1996	Pos. = 267	Type = Decimal	Action = Modifier	
		Format = %999.9			
80 - 89		675		228,796	1.6
90 - 95		658		241,664	1.7
96		21		11,029	0.0
96.1		10		1,779	0.0
96.2		11		3,012	0.0
96.3		10		3,087	0.0
96.4		9		3,593	0.0
96.5		7		956	0.0
96.6		19		4,846	0.0
96.7		13		3,847	0.0
96.8		6		591	0.0
96.9		12		3,270	0.0
97		11		2,226	0.0
97.1		9		3,066	0.0
97.2		12		1,994	0.0
97.3		14		5,480	0.0
97.4		8		4,324	0.0
97.5		11		2,623	0.0
97.6		7		1,928	0.0
97.7		11		4,996	0.0
97.8		5		2,168	0.0
97.9		10		3,465	0.0
98		13		4,497	0.0
98.1		12		5,353	0.0
98.2		13		3,438	0.0
98.3		12		2,896	0.0
98.4		11		3,513	0.0
98.5		10		1,933	0.0
98.6		11		4,209	0.0
98.7		12		3,373	0.0
98.8		16		4,025	0.0
98.9		12		3,760	0.0
99		7		2,857	0.0
99.1		12		1,871	0.0
99.2		10		2,291	0.0
99.3		9		4,035	0.0
99.4		16		7,452	0.0
99.5		22		3,307	0.0
99.6		32		6,919	0.0
99.7		13		2,295	0.0
99.8		57		12,546	0.0
99.9		13		3,364	0.0
100		1,433		501,046	3.6

**MICRODONNÉS DE L'EDTR - CLICHÉ D'ENREGISTREMENT**  
**FICHER EXTERNE TRANSVERSAL DE FAMILLES DE RECENSEMENT**

**Thème: 03670 CARACTÉRISTIQUES PERSONNELLES - Caractéristiques de la famille et du ménage - Famille de recensement - revenu**

---

**PFIGO46 %rev FR-de gouv autre - 1996**      **Pos. = 267 Type = Decimal**      **Action = Modifier**  
**Format = %999.9**

999.9 : Non Applicable      1,027      429,150      3.1

---

**PFI146 %rev FR-de rev placements - 1996**      **Pos. = 272 Type = Decimal**      **Action = Modifier**  
**Format = %999.9**

Min = 0

Max = 100

Moyenne Pondérée = 4

Poids = ICSWT26

Description	Fréquence	Fréquence P.	% Pondéré
0 - 9	31,041	11,802,875	86.6
10 - 19	1,449	531,186	3.9
20 - 29	777	330,008	2.4
30 - 39	452	178,960	1.3
40 - 49	282	105,071	0.7
50 - 59	191	78,919	0.5
60 - 69	155	60,042	0.4
70 - 79	83	32,147	0.2
80 - 89	71	35,251	0.2
90 - 95	36	16,603	0.1
96.2	3	994	0.0
96.3	1	283	0.0
96.7	3	1,583	0.0
96.8	1	1,069	0.0
96.9	1	335	0.0
97	1	441	0.0
97.2	2	94	0.0
97.4	1	891	0.0
97.6	1	916	0.0
97.8	1	1,070	0.0
97.9	1	286	0.0
98.3	2	2,926	0.0
98.5	2	199	0.0
98.8	1	83	0.0
99.2	3	2,017	0.0
99.3	3	849	0.0
99.4	1	125	0.0
99.5	1	1,480	0.0
99.7	1	828	0.0
100	4	1,455	0.0
999.9 : Non Applicable	1,027	429,150	3.1

---

**MICRODONNÉS DE L'EDTR - CLICHÉ D'ENREGISTREMENT**  
**FICHER EXTERNE TRANSVERSAL DE FAMILLES DE RECENSEMENT**

**Thème: 03670 CARACTÉRISTIQUES PERSONNELLES - Caractéristiques de la famille et du ménage - Famille de recensement - revenu**

PFIRP46 %rev FR-de pensions - 1996

Pos. = 277 Type = Decimal

Action = Modifier

Format = %999.9

Min = 0

Max = 100

Moyenne Pondérée = 5

Poids = ICSWT26

Description	Fréquence	Fréquence P.	% Pondéré
0 - 9	30,324	11,537,939	84.7
10 - 19	863	328,084	2.4
20 - 29	756	293,252	2.1
30 - 39	735	295,493	2.1
40 - 49	624	248,141	1.8
50 - 59	457	168,487	1.2
60 - 69	397	149,201	1.1
70 - 79	220	87,019	0.6
80 - 89	113	47,614	0.3
90 - 95	25	12,732	0.0
96.1	3	515	0.0
96.2	1	193	0.0
96.3	1	278	0.0
96.5	1	345	0.0
96.7	1	165	0.0
96.8	1	364	0.0
97.1	1	143	0.0
97.2	2	710	0.0
97.3	2	181	0.0
97.5	2	428	0.0
97.8	2	436	0.0
97.9	3	1,006	0.0
98	3	724	0.0
98.1	3	1,758	0.0
98.2	4	1,411	0.0
98.3	1	157	0.0
98.4	1	984	0.0
98.6	1	742	0.0
98.7	2	909	0.0
98.8	1	293	0.0
99	4	921	0.0
99.2	1	205	0.0
99.3	1	977	0.0
99.4	1	159	0.0
99.5	2	1,801	0.0
99.6	1	343	0.0
99.8	1	69	0.0

**MICRODONNÉS DE L'EDTR - CLICHÉ D'ENREGISTREMENT**  
**FICHIER EXTERNE TRANSVERSAL DE FAMILLES DE RECENSEMENT**

**Thème: 03670 CARACTÉRISTIQUES PERSONNELLES - Caractéristiques de la famille et du ménage - Famille de recensement - revenu**

PFIRP46	%rev FR-de pensions - 1996	Pos. = 277	Type = Decimal	Action = Modifier
		Format = %999.9		
	100		10	4,804
	999.9 : Non Applicable		1,027	429,150

**PFIOT46 %rev FR-d'autre rev - 1996**      **Pos. = 282**    **Type = Decimal**      **Action = Modifier**  
**Format = %999.9**

Min = 0

Max = 100

Moyenne Pondérée = 3

Poids = ICSWT26

Description	Fréquence	Fréquence P.	% Pondéré
0 - 9	32,093	12,306,250	90.3
10 - 19	957	337,740	2.4
20 - 29	530	172,791	1.2
30 - 39	317	132,296	0.9
40 - 49	211	72,856	0.5
50 - 59	136	47,182	0.3
60 - 69	97	35,436	0.2
70 - 79	70	22,665	0.1
80 - 89	69	22,948	0.1
90 - 95	44	17,806	0.1
96	1	85	0.0
96.2	3	844	0.0
96.3	2	460	0.0
96.4	3	3,747	0.0
96.6	1	100	0.0
96.8	2	1,201	0.0
96.9	1	109	0.0
97	3	126	0.0
97.1	4	852	0.0
97.2	3	3,242	0.0
97.3	4	557	0.0
97.4	1	64	0.0
97.6	4	1,780	0.0
97.9	1	964	0.0
98	1	41	0.0
98.1	1	2,349	0.0
98.2	2	650	0.0
98.3	1	62	0.0
98.4	2	1,512	0.0
98.6	1	139	0.0
98.9	1	92	0.0

---

**Thème: 03670 CARACTÉRISTIQUES PERSONNELLES - Caractéristiques de la famille et du ménage - Famille de recensement - revenu**

---

<b>PFIOT46</b>	<b>%rev FR-d'autre rev - 1996</b>	<b>Pos. = 282</b>	<b>Type = Decimal</b>	<b>Action = Modifier</b>	
			<b>Format = %999.9</b>		
99			1	539	0.0
99.6			2	596	0.0
99.8			1	133	0.0
100			1	768	0.0
999.9 : Non Applicable			1,027	429,150	3.1

**MICRODONNÉS DE L'EDTR - CLICHÉ D'ENREGISTREMENT**  
**FICHER EXTERNE TRANSVERSAL DE FAMILLES DE RECENSEMENT**

**Thème: 03680 CARACTÉRISTIQUES PERSONNELLES - Caractéristiques de la famille et du ménage - Famille de recensement - caractéristiques relatives au travail**

NBEAR46 **Nbre soutien écon dans FR - 1996** Pos. = 287 Type = Numérique Action = Modifier

Poids = ICSWT26

Description	Fréquence	Fréquence P.	% Pondéré
0	9,673	3,661,980	26.8
1	13,164	5,294,335	38.8
2	10,163	3,718,925	27.3
3	1,880	676,483	4.9
4	632	230,142	1.6
5	78	32,395	0.2
6	6	3,351	0.0
7	2	536	0.0

ALHPF46 **FR-Heures remun anréf - 1996** Pos. = 289 Type = Numérique Action = Modifier

Min = 1

Max = 14,912

Moyenne Pondérée = 2,662

Poids = ICSWT26

Description	Fréquence	Fréquence P.	% Pondéré
0	10,225	3,853,599	28.3
1 - 99	275	106,292	0.7
100 - 199	237	86,018	0.6
200 - 299	255	82,221	0.6
300 - 399	303	107,201	0.7
400 - 499	251	94,590	0.6
500 - 599	341	125,375	0.9
600 - 699	345	116,450	0.8
700 - 799	296	105,206	0.7
800 - 899	269	91,211	0.6
900 - 999	295	103,177	0.7
1,000 - 1,099	458	158,648	1.1
1,100 - 1,199	236	71,638	0.5
1,200 - 1,299	324	112,036	0.8
1,300 - 1,399	408	172,124	1.2
1,400 - 1,499	298	116,935	0.8
1,500 - 1,599	559	215,990	1.5
1,600 - 1,699	366	144,857	1.0
1,700 - 1,799	360	147,031	1.0
1,800 - 1,899	1,012	479,765	3.5
1,900 - 1,999	1,142	532,000	3.9
2,000 - 2,099	3,179	1,377,870	10.1
2,100 - 2,199	497	186,191	1.3
2,200 - 2,299	463	179,858	1.3
2,300 - 2,399	547	204,778	1.5



**MICRODONNÉS DE L'EDTR - CLICHÉ D'ENREGISTREMENT**  
**FICHER EXTERNE TRANSVERSAL DE FAMILLES DE RECENSEMENT**

**Thème: 03680 CARACTÉRISTIQUES PERSONNELLES - Caractéristiques de la famille et du ménage - Famille de recensement - caractéristiques relatives au travail**

ALHPF46	FR-Heures remun anréf - 1996	Pos. = 289	Type = Numérique	Action = Modifier	
	2,400 - 2,499	299		119,208	0.8
	2,500 - 2,599	365		128,478	0.9
	2,600 - 2,699	695		253,806	1.8
	2,700 - 2,799	334		130,195	0.9
	2,800 - 2,899	399		147,125	1.0
	2,900 - 2,999	372		131,047	0.9
	3,000 - 3,099	314		110,060	0.8
	3,100 - 3,199	618		230,640	1.6
	3,200 - 3,299	330		107,377	0.7
	3,300 - 3,399	454		165,405	1.2
	3,400 - 3,499	314		115,762	0.8
	3,500 - 3,599	347		131,448	0.9
	3,600 - 3,699	513		188,942	1.3
	3,700 - 3,799	366		146,801	1.0
	3,800 - 3,899	371		136,078	1.0
	3,900 - 3,999	679		267,329	1.9
	4,000 - 4,099	581		228,259	1.6
	4,100 - 4,199	920		352,884	2.5
	4,200 - 4,299	237		89,032	0.6
	4,300 - 4,399	263		118,433	0.8
	4,400 - 4,499	275		102,499	0.7
	4,500 - 4,599	219		72,923	0.5
	4,600 - 4,699	299		105,604	0.7
	4,700 - 4,799	120		39,609	0.2
	4,800 - 4,899	121		36,492	0.2
	4,900 - 4,999	185		66,626	0.4
	5,000 - 5,099	149		52,751	0.3
	5,100 - 5,199	105		39,240	0.2
	5,200 - 5,299	205		72,146	0.5
	5,300 - 5,399	89		29,127	0.2
	5,400 - 5,499	115		42,685	0.3
	5,500 - 5,599	66		24,943	0.1
	5,600 - 5,699	63		19,664	0.1
	5,700 - 5,799	82		30,105	0.2
	5,800 - 5,899	60		23,717	0.1
	5,900 - 5,999	60		22,262	0.1
	6,000 - 6,099	41		10,468	0.0
	6,100 - 6,199	47		12,997	0.1
	6,200 - 6,299	101		37,034	0.2
	6,300 - 6,399	38		17,019	0.1
	6,400 - 6,499	30		11,820	0.0
	6,500 - 6,599	37		15,287	0.1
	6,600 - 6,699	26		7,285	0.0
	6,700 - 6,799	45		11,990	0.0

**MICRODONNÉS DE L'EDTR - CLICHÉ D'ENREGISTREMENT**  
**FICHIER EXTERNE TRANSVERSAL DE FAMILLES DE RECENSEMENT**

**Thème: 03680 CARACTÉRISTIQUES PERSONNELLES - Caractéristiques de la famille et du ménage - Famille de recensement - caractéristiques relatives au travail**

ALHPF46	FR-Heures remun anréf - 1996	Pos. = 289	Type = Numérique	Action = Modifier
	6,800 - 6,899	20		9,796 0.0
	6,900 - 6,999	11		3,446 0.0
	7,000 - 7,099	20		5,073 0.0
	7,100 - 7,199	18		5,137 0.0
	7,200 - 7,299	20		6,115 0.0
	7,300 - 7,399	24		9,498 0.0
	7,400 - 7,499	7		1,531 0.0
	7,500 - 7,599	9		3,284 0.0
	7,600 - 7,699	11		2,682 0.0
	7,700 - 7,799	13		4,960 0.0
	7,800 - 7,899	12		4,329 0.0
	7,900 - 7,999	10		3,993 0.0
	8,000 - 8,099	10		3,704 0.0
	8,100 - 8,199	5		1,411 0.0
	8,200 - 8,299	6		1,891 0.0
	8,300 - 8,399	10		3,177 0.0
	8,400 - 8,499	6		1,430 0.0
	8,500 - 8,599	6		4,590 0.0
	8,600 - 8,699	6		3,486 0.0
	8,700 - 8,799	6		3,345 0.0
	8,800 - 8,899	4		2,796 0.0
	9,000 - 9,099	3		1,961 0.0
	9,100 - 9,199	2		293 0.0
	9,200 - 9,299	1		316 0.0
	9,300 - 9,399	4		873 0.0
	9,400 - 9,499	1		278 0.0
	9,500 - 9,599	2		442 0.0
	9,600 - 9,699	2		1,605 0.0
	9,800 - 9,899	1		539 0.0
	9,900 - 9,999	2		622 0.0
	10,000 +	1,056		351,834 2.5

**NBEMPD46 Nbre de trav dns FR-anréf - 1996 Pos. = 294 Type = Numérique Action = Modifier**

Poids = ICSWT26

Description	Fréquence	Fréquence P.	% Pondéré
0	10,210	3,847,671	28.2
1	12,844	5,214,790	38.2
2	10,097	3,682,902	27.0
3	1,776	631,963	4.6
4	598	211,914	1.5
5 +	73	28,910	0.2

**Thème: 03680 CARACTÉRISTIQUES PERSONNELLES - Caractéristiques de la famille et du ménage - Famille de recensement - caractéristiques relatives au travail**

**NBUNEM46 Nbre de chô dns FR-anréf - 1996 Pos. = 296 Type = Numérique Action = Modifier**

Poids = ICSWT26

Description	Fréquence	Fréquence P.	% Pondéré
0	26,993	10,636,504	78.1
1	7,365	2,599,608	19.0
2	1,119	354,591	2.6
3	108	24,426	0.1
4	12	2,953	0.0
5 +	1	66	0.0

**NBSEMP46 Nbr de trav auton FR-anréf - 1996 Pos. = 298 Type = Numérique Action = Modifier**

Poids = ICSWT26

Description	Fréquence	Fréquence P.	% Pondéré
0	29,590	11,351,574	83.3
1	5,041	1,918,509	14.0
2	923	334,117	2.4
3	41	13,311	0.1
4	3	637	0.0

**NBWKE46 Semaines trav-total FR - 1996 Pos. = 300 Type = Numérique Action = Modifier**

Min = 0

Max = 289

Moyenne Pondérée = 54

Poids = ICSWT26

Description	Fréquence	Fréquence P.	% Pondéré
0 - 9	10,639	3,999,458	29.3
10 - 19	757	246,495	1.8
20 - 29	812	239,902	1.7
30 - 39	927	335,201	2.4
40 - 49	1,073	395,697	2.9
50 - 59	9,463	4,038,389	29.6
60 - 69	586	200,381	1.4
70 - 79	664	202,793	1.4
80 - 89	858	291,425	2.1
90 - 99	820	278,775	2.0
100 - 109	6,847	2,607,579	19.1
110 - 119	254	83,745	0.6
120 - 129	310	105,035	0.7
130 - 139	224	77,659	0.5
140 - 149	234	88,045	0.6
150 - 159	673	249,654	1.8
160 - 169	63	27,656	0.2

**MICRODONNÉS DE L'EDTR - CLICHÉ D'ENREGISTREMENT**  
**FICHER EXTERNE TRANSVERSAL DE FAMILLES DE RECENSEMENT**

**Thème: 03680 CARACTÉRISTIQUES PERSONNELLES - Caractéristiques de la famille et du ménage - Famille de recensement - caractéristiques relatives au travail**

NBWKUE46	Semaines trav-total FR - 1996	Pos. = 300	Type = Numérique	Action = Modifier	
	170 - 179		83	23,923	0.1
	180 - 189		59	19,605	0.1
	190 - 199		65	20,519	0.1
	200 - 209		33	11,202	0.0
	210 - 219		121	57,320	0.4
	220 - 229		6	2,785	0.0
	230 - 239		7	4,492	0.0
	240 - 249		9	5,118	0.0
	260 - 269		9	4,445	0.0
	270 - 279		1	301	0.0
	280 - 289		1	536	0.0

NBWKUE46	Sem de chô-m-total FR - 1996	Pos. = 303	Type = Numérique	Action = Modifier	
	Poids = ICSWT26				
Description	Fréquence	Fréquence P.	% Pondéré		
0	26,993	10,636,504	78.1		
1	281	99,821	0.7		
2	350	112,605	0.8		
3	268	94,466	0.6		
4	615	218,966	1.6		
5	390	136,202	1.0		
6	199	68,942	0.5		
7	142	46,714	0.3		
8	274	99,989	0.7		
9	599	209,443	1.5		
10	147	43,755	0.3		
11	124	45,161	0.3		
12	146	44,497	0.3		
13	316	105,437	0.7		
14	146	61,061	0.4		
15	92	33,834	0.2		
16	67	21,227	0.1		
17	249	84,044	0.6		
18	282	105,564	0.7		
19	103	30,375	0.2		
20	65	17,225	0.1		
21	141	43,245	0.3		
22	178	61,420	0.4		
23	86	25,388	0.1		
24	67	21,566	0.1		
25	66	20,366	0.1		
26	203	61,341	0.4		
27	95	32,409	0.2		

**MICRODONNÉS DE L'EDTR - CLICHÉ D'ENREGISTREMENT**  
**FICHIER EXTERNE TRANSVERSAL DE FAMILLES DE RECENSEMENT**

**Thème: 03680 CARACTÉRISTIQUES PERSONNELLES - Caractéristiques de la famille et du ménage - Famille de recensement - caractéristiques relatives au travail**

NBWKUE46	Sem de chô-m-total FR - 1996	Pos. = 303	Type = Numérique	Action = Modifier
28		73	19,282	0.1
29		70	20,366	0.1
30		127	41,969	0.3
31		113	44,259	0.3
32		66	19,113	0.1
33		60	17,476	0.1
34		75	16,648	0.1
35		142	47,633	0.3
36		70	25,465	0.1
37		44	14,331	0.1
38		56	14,820	0.1
39		138	48,648	0.3
40		60	18,347	0.1
41		45	15,287	0.1
42		33	8,981	0.0
43		46	19,415	0.1
44		60	21,745	0.1
45		28	10,107	0.0
46		38	11,493	0.0
47		35	9,153	0.0
48		73	28,211	0.2
49		27	14,868	0.1
50		30	9,923	0.0
51		20	4,653	0.0
52		41	17,141	0.1
53		929	389,269	2.8
54		13	4,027	0.0
55		17	7,769	0.0
56		15	3,213	0.0
57		29	11,152	0.0
58		11	3,116	0.0
59		8	590	0.0
60		11	2,280	0.0
61		16	8,158	0.0
62		40	14,897	0.1
63		12	2,978	0.0
64		4	1,931	0.0
65		4	898	0.0
66		16	5,861	0.0
67		9	3,271	0.0
68		7	1,924	0.0
69		10	1,973	0.0
70		16	2,211	0.0
71		10	3,996	0.0

**MICRODONNÉS DE L'EDTR - CLICHÉ D'ENREGISTREMENT**  
**FICHIER EXTERNE TRANSVERSAL DE FAMILLES DE RECENSEMENT**

**Thème: 03680 CARACTÉRISTIQUES PERSONNELLES - Caractéristiques de la famille et du ménage - Famille de recensement - caractéristiques relatives au travail**

NBWKUE46	Sem de chô-m-total FR - 1996	Pos. = 303	Type = Numérique	Action = Modifier	
72		5		549	0.0
73		2		631	0.0
74		9		3,198	0.0
75		6		1,612	0.0
76		2		1,108	0.0
77		5		852	0.0
78		6		2,702	0.0
79		3		907	0.0
80		3		795	0.0
81		1		105	0.0
82		4		387	0.0
83		5		866	0.0
84		2		217	0.0
85		2		392	0.0
86		2		798	0.0
87		4		552	0.0
88		4		1,114	0.0
89		2		558	0.0
90		4		558	0.0
91		1		122	0.0
92		7		1,140	0.0
93		2		309	0.0
94		6		2,460	0.0
95		4		2,523	0.0
97		2		1,679	0.0
98		5		1,495	0.0
99		1		569	0.0
100		3		551	0.0
101		2		222	0.0
102		2		1,366	0.0
103		5		754	0.0
104		1		96	0.0
106		39		13,496	0.1
108		2		478	0.0
109		1		25	0.0
111		1		304	0.0
113		1		91	0.0
115		1		493	0.0
116		1		54	0.0
117		1		265	0.0
121		1		95	0.0
124		1		287	0.0
129		1		180	0.0
136		1		95	0.0

**Thème: 03680 CARACTÉRISTIQUES PERSONNELLES - Caractéristiques de la famille et du ménage - Famille de recensement - caractéristiques relatives au travail**

NBWKUE46	Sem de chô-m-total FR - 1996	Pos. = 303	Type = Numérique	Action = Modifier
138		1	216	0.0
141		1	194	0.0
159		1	151	0.0
209		1	67	0.0

NBFYFT46	Trav TPI/AC dans FR - 1996	Pos. = 306	Type = Numérique	Action = Modifier
Poids = ICSWT26				
Description	Fréquence	Fréquence P.	% Pondéré	
0	16,944	6,230,302	45.7	
1	12,189	4,908,446	36.0	
2	4,703	1,822,468	13.3	
3	166	73,220	0.5	
4	10	7,165	0.0	
5 +	1	645	0.0	
97 : Ne sait pas	1,585	575,902	4.2	

NBSCFT46	Nbre étud TPI 16+ ds FR - 1996	Pos. = 308	Type = Numérique	Action = Modifier
Poids = ICSWT26				
Description	Fréquence	Fréquence P.	% Pondéré	
0	29,119	11,258,673	82.6	
1	5,237	1,887,373	13.8	
2	1,099	423,673	3.1	
3	131	42,819	0.3	
4	11	5,231	0.0	
5 +	1	379	0.0	

NBSCPT46	Nbre étud TPa 16+ ds FR - 1996	Pos. = 310	Type = Numérique	Action = Modifier
Poids = ICSWT26				
Description	Fréquence	Fréquence P.	% Pondéré	
0	33,400	12,671,869	93.0	
1	2,085	898,030	6.5	
2	113	48,251	0.3	

NBDIS46	Nbre souf d'incap dans FR - 1996	Pos. = 312	Type = Numérique	Action = Modifier
Poids = ICSWT26				
Description	Fréquence	Fréquence P.	% Pondéré	
0	25,556	9,752,462	71.6	
1 +	7,533	2,711,854	19.9	
97 : Ne sait pas	2,509	1,153,833	8.4	

**Thème: 03680 CARACTÉRISTIQUES PERSONNELLES - Caractéristiques de la famille et du ménage - Famille de recensement - caractéristiques relatives au travail**

---

**FMUIF46 FR a reçu AE anréf - 1996 Pos. = 314 Type = Caractère Action = Modifier**  
 Poids = ICSWT26

Description	Fréquence	Fréquence P.	% Pondéré
1 : Oui	7,649	2,555,961	18.7
2 : Non	27,949	11,062,189	81.2

---

**FMWCF46 FR a reçu IAT anréf - 1996 Pos. = 315 Type = Caractère Action = Modifier**  
 Poids = ICSWT26

Description	Fréquence	Fréquence P.	% Pondéré
1 : Oui	1,878	701,151	5.1
2 : Non	33,720	12,916,999	94.8

---

**FMSAF46 FR a reçu AS anréf - 1996 Pos. = 316 Type = Caractère Action = Modifier**  
 Poids = ICSWT26

Description	Fréquence	Fréquence P.	% Pondéré
1 : Oui	4,752	1,866,766	13.7
2 : Non	30,846	11,751,384	86.2